Лб 9/197
1888г.

С-17
АБ 197

„САМАРЕЦЪ."

КАЛЕНДАРЬ

ДЛЯ ГОРОДА САМАРЫ И САМАРСКОЙ ГУБЕРНІИ

НА 1888 ГОДЪ

(ВЫСОКОСНЫЙ).

Съ 5-ю литографированными таблицами чертежей.

Изданіе Ј. Щепанскаго.

Цѣна 60 коп. (съ пересылкою 75).

САМАРА.
Типографія Г. В. Сербулова.

СОЧИНЕНІЯ И ПЕРЕВОДЪ

ИЗДАТЕЛЯ „САМАРЦА".

1. О лунномъ и солнечномъ затмѣніяхъ. (Брошюра). Самара, изд. И. П. Новикова.
2. Опытъ критическаго разбора ученья объ отрицательныхъ количествахъ. С.-Петербургъ (Оттискъ изъ журнала „Семья и Школа").
3. Сила, какъ результатъ движенія. Физико-Философское изслѣдованіе. Соч. проф. Ю. Охоровича, перевелъ съ польскаго І. Щ. С.-Петербургъ. (Оттискъ изъ журнала „Мысль").
4. **Основы Механики.** Курсъ реальныхъ училищъ. Въ 4 частяхъ; I Кинематика, съ обширнымъ вступленіемъ о перемѣнныхъ величинахъ. II Теорія механизмовъ. III Статика. IV Динамика и Теорія машинъ паровыхъ, водяныхъ и вѣтряныхъ.

Сочиненіе это остается, за недостаткомъ средствъ на изданіе, въ рукописи, просмотрѣнной въ 1881 г. Ученымъ Комитетомъ Министерства Народнаго Просвѣщенія, сдѣлавшимъ надлежащія указанія для исправленій.

Желающіе взять на себя изданіе этого курса механики благоволятъ сообщить свои условія по слѣдующему адресу: І. А. Щепанскому. Самара, Саратовская, домъ Вернера.

Перепечатки какъ числовыхъ данныхъ, такъ и текста изъ „САМАРЦА", безъ согласія на то издателя, будутъ преслѣдоваться по существующимъ узаконеніямъ.

Л59 197

„САМАРЕЦЪ“

КАЛЕНДАРЬ
и
СПРАВОЧНАЯ КНИГА

ДЛЯ ГОРОДА САМАРЫ И САМАРСКОЙ ГУБЕРНІИ

НА 1888 ГОДЪ.

(Высокосный).

1991

Изданіе Г. Щепанскаго.

Самара. Типографія Г. В. Сербулова.
1888.

Дозволено цензурой, 31 Августа 1887 г.

ГОСУДАРСТВ. ПУБЛИЧНАЯ
ИСТОРИЧЕСКАЯ
БИБЛИОТЕКА
676776

С.-ПЕТЕРБУРГ СКОЕ ПИВО

ПОСТАВЩИКОВЪ ДВОРА

ЕГО ИМПЕРАТОРСКАГО ВЕЛИЧЕСТВА,

ВЫСОЧАЙШЕ УТВЕРЖДЕННАГО

КАЛИНКИНСКАГО

ПИВО-МЕДОВАРЕННАГО ТОВАРИЩЕСТВА,

высшаго достоинства, превосходно выдержанное, имѣется въ продажѣ въ оптовыхъ складахъ

потомственнаго почетнаго гражданина

— В. Ф. НИКИТИНА. —

Самарѣ, Казанская ул., собст. д.; **Саратовѣ,** Московская ул., собст. д.; **Царицынѣ,** противъ товарной станціи; **Оренбургѣ,** Николаевская ул., домъ Козиной.

ЦѢНА: въ Саратовѣ и Самарѣ (безъ посуды) 2 р. 60 к. ведро (20 бутылокъ), въ Царицынѣ 2 р. 80 к., въ Оренбургѣ 3 р. за ведро.

——— При покупкѣ бочками уступка 20 коп. съ ведра. ———

Кромѣ пива имѣется въ продажѣ во всѣхъ складахъ **В. Ф. Никитина** ПЕЛЬ-ЭЛЬ и ПОРТЕРЪ того-же С.-Петербургскаго **Калинкинскаго завода,** перваго и богатѣйшаго завода во всей Россіи, вполнѣ заслуженно получившаго всеобщую извѣстность и славу.

Отъ Самарскаго склада для розничной продажи имѣются двѣ портерныя: на **Дворянской** ул. въ д. **О. Е. Юрина,** рядомъ съ табачнымъ магаз. Габая и на углу **Дворянской и Воскресенской** ул., въ д. **Линева.**

Всѣ заказы Г.г. покупателей исполняются аккуратно и немедленно.

——— Продажа исключительно за наличный расчетъ. ———

Примѣчаніе: Во избѣжаніе поддѣлки, просятъ обращать вниманіе не на одни этикеты, но, главнымъ образомъ, на пробку: она должна быть свѣжая, нигдѣ не поврежденная и съ обѣихъ сторонъ ея должно быть заводское клеймо „**Калинкинъ**“.

ТОРГОВЛЯ АННАЕВА,

ПАРОВОЙ ВОДОЧНЫЙ ЗАВОДЪ

И ОПТОВЫЙ СКЛАДЪ,

на Заводской ул., въ собствен. домѣ.

ЗАГРАНИЧНЫЯ И РУССКІЯ

ВИНОГРАДНЫЯ ВИНА

СВОЕГО РОЗЛИВА и ПРОЧИХЪ ФИРМЪ,

на Алексѣевск. площ., въ собств. домѣ и во многихъ другихъ мѣстахъ **г. Самары**, а также въ **г. Оренбургѣ** въ собств. домѣ и въ **г. Бузулукѣ**.

ГОСТИННИЦА И НОМЕРА

на Алексѣевской площади, въ гор. Самарѣ.

ВНОВЬ ОТКРЫТЫЯ БАНИ

—ЧАКОВСКАГО,—

на углахъ Казанской, Предтеченской улицъ и набережной р. Волги,

УСТРОЕНЫ ПО НОВѢЙШЕЙ СИСТЕМѢ.

ИМѢЮТСЯ ОТЛИЧНО ОБСТАВЛЕННЫЕ

НОМЕРА И ОБЩІЯ МУЖСКІЯ

ДВОРЯНСКАЯ И ПРОСТОНАРОДНАЯ.

ПРИ БАНЯХЪ ИМѢЮТСЯ ВАННЫ И ДУШЪ,

ПО ЖЕЛАНІЮ—ТЕПЛЫЙ и ХОЛОДНЫЙ.

ЦѢНЫ УМѢРЕННЫЯ.

НЕОБХОДИМЫЯ ПОПРАВКИ.

I.

Для вычисленія времени восхода, захода и кульминаціи свѣтилъ въ Самарѣ мы пользовались астрономическимъ альманахомъ „Connaissance des Temps“, издаваемымъ въ Парижѣ. Такъ какъ въ альманахѣ этомъ принятъ *новый стиль*, то 12-ти послѣднихъ дней декабря мѣсяца, принадлежащихъ *по старому стилю* 1888 году, но по новому относящихся уже къ 1889—въ выпускѣ на 1888 г. нѣтъ. Томъ же альманаха „Connaissance des Temps“ на 1889 г. былъ полученъ нами изъ Парижа уже по отпечаніи Календарнаго Отдѣла. Вслѣдствіе этого, для 8 послѣднихъ дней декабря, на стр. 27, не достаетъ данныхъ о восходѣ, заходѣ и кульминаціи луны. Времена этихъ астрономическихъ явленій однако вычислены впослѣдствіи, по полученіи альманаха на 1889 г. и не могли быть пропечатаны иначе, какъ въ этомъ мѣстѣ. Ниже слѣдующими числами должны быть замѣнены точки въ послѣднихъ 8-ми строкахъ 27-й страницы.

дек. 1888	янв. 1889	Восходъ.		Заходъ.		Наивысш. полож.		
с.с.	н.с.	ч.	м.	ч.	м.	ч.	м.	с.
24	5	10	37 у.	8	26 в.	3	26	27
25	6	11	1 „	9	42 „	4	15	39
26	7	11	21 „	10	55 „	5	1	38
27	8	11	39 „	—	—	5	45	27
28	9	11	56 „	0	5 у.	6	28	7
29	10	0	13 в.	1	14 „	7	10	37
30	11	0	33 „	2	22 „	7	53	47
31	12	0	55 „	3	29 „	8	38	15

Въ декабрѣ, 28 числа, первая четверть луны не въ 4 ч. 8 м. утра, какъ напечатано на 27 стр., а въ 4 ч. 1 м. утра.

На стр. 180 отд. I, сказано, что раздѣленіе губерніи на судебно-слѣдственные и судебно-мировые участки помѣщено въ отд. „Приложенія“. Мы отъ выполненія этого намѣренія

должны были отказаться—вслѣдствіе увеличенія объема „Самарца“ далеко за предѣлы, первоначально ему назначенные.

II.

Нѣкоторыя измѣненія въ личномъ составѣ различныхъ административныхъ учрежденій послѣдователи уже по отпечатаніи соотвѣтственныхъ отдѣловъ „Самарца“. О другихъ мы опоздали полученіемъ свѣдѣній. По этому приводимъ здѣсь главнѣйшія, замѣченныя нами, поправки:

а) Къ отдѣлу *администрація*:

Стр. 46. „Губернская чертежная“—должна быть отнесена къ вѣдомству М-ва Юстиціи.

Стр. 53. Управляющимъ Самарской Казенной Палаты назначенъ ст. сов. Безсоновъ.

б) Къ отд. *Школа*:

Стр. 149. Адресъ 6-го городскаго приходскаго (мужскаго) училища: Троицкая, д. Пономаревой.

в) Къ отд. *Судъ*:

Стр. 176. Почетные мировые судьи по Самарскому уѣзду: Петръ Ал-др. Рихтеръ, Дим. Ѳед. Самаринъ, Ал др. Ив. Смальковъ, Петръ Вл. Алабинъ, Владим. Алекс. Паршенскій, Ник. Петр. Шахаревъ, Серг. Ос. Лавровъ, Ник. Аѳон. Кисловскій, Ник. Степ. Арычкинъ, Ип. Степ. Дементѣевъ, Вл. Вл. Осоргинъ, Мих. Ст. Михайловъ и Дим. Григ. Пономаревъ.

Стр. 179. Николаевскій уѣздъ: Почетные мировые судьи: д. с. с. Ал-др. Ѳед. Бартоломей и дворянинъ Ал-др. Мих. Протопоповъ.

Участковые: Вас. Павл. Ѳомичевъ, Вас. Харит. Анонимовъ, Ал-др. Мих. Росляковъ, Петръ Алекс. Васильевъ, Мих. Андр. Ушаковъ, Вас. Ѳед. Богдановичъ и Вад. Вас. Крыловъ. (Избраны 1 окт. 1887 г. на трехлѣтіе).

г) Къ отд. *Желѣзныя дороги*:

Стр. 229. Доминикъ Каетановичъ Войцеховскій—не помощникъ начальника 2-й дистанціи, а запасный начальникъ дистанціи.

Инженеръ Шефтель—Яковъ Марковичъ, а не Иванъ Марковичъ.

III.

ОПЕЧАТКИ.

Стран.	Строка	Напечатано.	Должно быть.
		Въ Отдѣлѣ II-мъ.	
38	12 св.	Западноевропейской .	западноевропейскомъ
44	1 св.	III	II
—	9 св.	Учрежденіе	Учрежденія
—	13 сн.	младшій — колл. рег. (чин. особ. поруч.) . .	младшій—губ. секр.
60	7 св.	Въ Самарѣ	Въ Самарѣ,
86	9 св.	существующаго . . .	существующая
—	15 сн.	обитель	обитель
87	18 сн.	сестръ	сестеръ
88	2 сн.	чрезвычайныя . . .	чрезвычайные
95	18 сн.	ей образъ	сей образъ
97	5 сн.	свѣденія	свѣдѣнія
108	3 св.	Механико-техническомъ	Механико-техническомъ:
113	6 св.	Ооснована	Основана
—	8 св.	приняты	принята
115	13 сн.	Семиіарія	Семинарія
136	14 св.	квгуста.	августа.
166	20 св.	училищамъ	учителямъ
210	15 сн.	загородныя	загородные

Стран.	Строка	Напечатано.	Должно быть.
222	4 св.	улиѣ	улицѣ
228	15 сн.	юрисконсультъ . . .	юрисконсульты
229	11 св.	помощники	помощникъ
239	15 сн.	адресъ	адресы
241	9 сн.	паровоза	парохода
—	6 сн,	VIII	VII
291	4 сн.	знаменитые	знаменитыя
292	17 сн.	бо	ибо
308	19 сн.	въ тянута втопившуюся	втянута въ топившуюся
313	20 св.	віончелистомъ . . .	віолончелистомъ
		Въ Отдѣлѣ III-мъ.	
		Научныя статьи и монографіи.	
13	10 св.	опредѣлить	опредѣлитъ
25	6 св.	45° 47′ (восточная) .	47° 45′ (восточная)
36	15 сн.	calatites	calamites
47	17 св.	Наревъ-Пау	Наревъ-Тау
58	8 сн.	Принимаю	Принимая
88	2 сн.	Сорочинская. . . .	Сорочинская,
89	16 св.	притокамъ.	притокамъ,
96	15 сн.	совсѣмъ	со всѣмъ

ОГЛАВЛЕНІЕ.

Отдѣлъ I. Календарь.

Страницы

1. Таблица для опредѣленія дней недѣли . . . 1
2. Праздники и неприсутственные дни 2
3. Мѣстное время въ сравненіи съ Самарой . . 3
4. Святцы и астрономическій календарь 4
5. Объясненіе къ астрономическому календарю . 28

Императорскій Россійскій Домъ 35

Отдѣлъ II, Справочно-Статистическій.

I. **Пространство и народонаселеніе Самарской губ.** 37

II. **Администрація.** Учрежденія министерствъ и вѣдомствъ:

1. Внутреннихъ Дѣлъ 44
2. Финансовъ 53
3. Государственнаго Контроля 60
4. Государственныхъ Имуществъ . . . . . —
5. Императорскаго Двора и Удѣловъ 63
6. Военнаго 65

III. **Церковь** 70

1. Управленіе Самарской Епархіей . . . . . —
2. Церкви и часовни въ г. Самарѣ. 72
3. Монастыри въ г. Самарѣ 83
4. Церкви и монастыри въ уѣздахъ 89
5. Самарскій строющійся каѳедральный соборъ . 91
6. Церковныя учрежденія иновѣрцевъ. 96

IV. **Школа** 100

Административныя учрежденія учебнаго вѣдомства въ Самарѣ . . . . . —

1. Среднія учебныя заведенія въ Самарѣ . . . 101
2. Спеціальныя училища въ Самарѣ 132

Страницы

3. Низшія учебныя заведенія въ Самарѣ . . . 144
4. Административныя учрежденія учебнаго вѣдомства въ уѣздахъ Самарской губерніи 153
5. Учебныя заведенія въ уѣздныхъ городахъ Самарской губерніи 155
6. Начальныя народныя училища Самарской губ. 160

V. Судъ 167
1. Саратовская Судебная Палата . . . . . —
2. Самарскій Окружный Судъ 168
3. Распредѣленіе сессій уголовныхъ засѣданій Самарскаго Окружнаго Суда на 1888 годъ . . . 172
4. Саратовскій Окружный Судъ 173
5. Свѣдѣнія о количествѣ уголовныхъ дѣлъ по Самарской губерніи въ 1886 г. 174
6. Мировыя судебныя учрежденія 175

VI. Земство 181
1. Губернская Земская Управа . . . . . —
2. Уѣздныя Земскія Управы . . . . . —
3. Обозрѣніе средствъ губернскаго земства . . . 182
4. Учрежденія, состоящія въ вѣдѣніи губернскаго земства 185
5. Смѣты и раскладки уѣздныхъ земствъ на 1888 г. 190

VII. Городское самоуправленіе и городское хозяйство 197
1. Самарская Городская Управа . . . . . —
2. Другія общественныя учрежденія г. Самары (Сиротскій Судъ, Мѣщанская Управа) 198
3. Городской Общественный Банкъ . . . . . —
4. Ремесленная Управа. 198
5. Бюджетъ города Самары 199
6. Противопожарныя средства города Самары . . 200
7. Состояніе города Самары въ 1887 году . . . 206
8. Свѣдѣнія для пріѣзжающихъ въ г. Самару . . 208
9. Городское управленіе и хозяйство уѣздныхъ городовъ Самарской губерніи 212

VIII. Пути и средства сообщенія 219
1. Губернская Почтовая Контора и ея Отдѣленія. —

Страницы

2. Росписаніе прихода и отхода почтъ въ Самарѣ. 221
3. Почтовые ящики по г. Самарѣ 222
4. Самарская телеграфная станція 223
5. Почтово-телеграфныя учрежденія въ уѣздахъ Самарской губерніи . . . . . —
6. Время отправленія и полученія почтъ въ уѣздныхъ городахъ 226
7. Желѣзныя дороги: а) Оренбургская 228
   б) Самаро-Уфимская . . . 230
8. Водяные пути сообщенія 232
9. Уровень р. Волги у г. Самары по наблюденіямъ Самарской водомѣрной станціи М-ва Пут. Сооб. за послѣднія 6 лѣтъ. Очеркъ съ 2-мя таблицами въ текстѣ и *кривою уровня Волги* 232
10. Пароходство 239
11. Телефонная сѣть 241

IX. Торговля и промышленность въ Самарѣ . . . 242

1. Кредитныя учрежденія въ Самарѣ 255
2. Самарское Отдѣленіе Государственнаго Банка . —
3. Самарское Отдѣленіе Государственнаго Дворянства Земельнаго Банка 257
4. Самарское Отдѣленіе крестьянскаго Поземельнаго Банка 260
5. Отдѣленіе Волжско-Камскаго Коммерческаго Банка 263
6. Городской Общественный Банкъ 265
7. Банкирско-Коммисіонерская Контора Сербулова. —

X. Учрежденія общественной жизни и благотворительныя 226

1. Театръ.
2. Самарское О-во любителей музыкальнаго и драматическаго искусствъ . . . . . —
3. Самарское Отдѣленіе Императорскаго Русскаго Музыкальнаго О-ва 268
4. Самарское Благородное Собраніе . . . . . —
5. Самарское Коммерческое Собраніе 269
6. Нѣмецкое Пѣвческое О-во . . . . . —

Страницы

7. Александровская Публичная Библіотека и залъ Императора Александра II 270
8. Самарское О-во поощренія Образованія . . . —
Благотворительныя учрежденія въ Самарѣ . . 272
1. Самарское мѣстное управленіе Россійскаго О-ва Краснаго креста . . . . . —
2. Дамскій Комитетъ того-же О-ва . . . . . —
2. Самарское губернское попечительство дѣтскихъ пріютовъ 273
4. Самарское Общество попеченія о бѣдныхъ и Маріинскій пріютъ дѣтей воиновъ . . . . . —
5. Алексѣевскій дѣтскій пріютъ 274
6. Николаевскій Сиротскій Домъ 276
7. Александровская Общественная Богадѣльня. . 277
8. Константиновская Богадѣльня 277
9. Пріемный Покой . . . . . —
10. Ночлежный Домъ 278
11. Пріютъ младенцевъ подкидышей. 279
12. Земская Богадѣльня 280
13. О-во взаимнаго вспоможенія прикащиковъ . . 281

XI. Печать и книготорговля 182
1. Газеты въ Самарѣ . . . . . —
2. Типографіи и литографіи 283
3. Библіотеки и книготорговли 285

XII. Врачебная и санитарная часть 286
1. Врачебное Отдѣленіе Губернскаго Правленія . —
2. О-во Врачей Самарской губерніи . . . . . —
3. Прививальная Пастэровская станція 289
4. Кумысолѣчебныя заведенія въ Самарскомъ краѣ и другихъ ближайшихъ мѣстностяхъ 290
5. Минеральныя воды Самарской губерніи:
а) Столыпинскія 298
6. б) Сергіевскія 303
7. в) Алексѣевскія 305

XIII. Хроника за 1887 годъ 306
XIV. Некрологъ за 1887 годъ. 316
XV. Адресы 321

Страницы

Отдѣлъ III. Научныя статьи и монографіи.

1. Чѣмъ и какъ измѣряется время (съ 4 литографированными чертежами) 3
2. О возрастѣ яруса пестрыхъ мергелей въ Самарской и Уфимской губерніяхъ (съ 3-мя литографированными листами чертежей) 31
3. Нѣсколько словъ о мѣстоположеніи, климатѣ и прошломъ Самары и ея окрестностей (съ 3-мя печатнымн таблицами по метеорологіи) . . . 76

Отдѣлъ IV. Приложенія.

1. Правила почтовой корреспонденціи 3
2. Правила телеграфной корреспонценціи . . . 29
3. Извлеченія изъ Устава гимназій и прогимназій М-ва Н. Пр. (Высочайше утвержденнаго 30 іюля 1871) 49
4. Извлеченіе изъ устава реальныхъ училищъ . . 52
5. Правила и программы пріемныхъ испытаній для поступленія въ первые 3 класса Самарскаго реальнаго училища 54
6. Правила для поступленія ученицъ въ женскія гимназіи и прогимназіи. 59
7. Извлеченія изъ постановленій о домашнихъ наставникахъ, учителяхъ и учительницахъ . . 63
8. О техническихъ желѣзнодорожныхъ училищахъ. 64
9. Извлеченіе изъ устава земской школы для образованія сельскихъ учительницъ 68
10. Программы для приготовительныхъ классовъ Самарской земской школы сельскихъ учительницъ. 71
11. Извлеченіе изъ устава Самарской земской фельдшерской школы 75
12. Извлеченіе изъ „Положенія о городскихъ училищахъ“ (Высочайше утвержденнаго 31 Мая 1872 г.) 79

ПРЕДИСЛОВІЕ.

„Познай самого себя“.
(Изрѣченіе Сократа).

Посылая на судъ общества Самарской губерніи своего „Самарца“, я не стану снабжать его похвальными рекомендаціями: пускай самъ постоитъ за себя. Если, взятое девизомъ моего труда, правило древняго мудреца не потеряло своего значенія въ жизни, то трудъ мой не будетъ, надѣюсь, отвергнутъ тѣми, для кого онъ предназначенъ; онъ вызванъ желаніемъ содѣйствовать осуществленію этаго мудраго правила: собранный мною матеріалъ, со многихъ сторонъ освѣщаетъ современное положеніе Самарской губерніи и г. Самары. Вѣроятно въ немъ найдутся неточности и пробѣлы, указаніе которыхъ я приму съ величайшей благодарностью, для исправленія въ слѣдующихъ изданіяхъ, если таковымъ ничто не помѣшаетъ состояться. Если и въ этомъ, далеко не совершенномъ, видѣ я успѣлъ выпустить это изданіе, принявшись за него очень поздно (въ сентябрѣ), то этимъ я, прежде всего, обязанъ сочувствію и готовности къ содѣйствію многихъ лицъ и учрежденій, какъ въ г. Самарѣ, такъ въ губерніи и за ея предѣлами, снабдившихъ меня съ большой предупредительностью необходимыми, на мѣстѣ собранными, свѣдѣніями. Да позволено мнѣ будетъ здѣсь высказать мою глубокую благодарность.

Объемъ изданія противъ предположеннаго и обѣщаннаго мною въ публикаціяхъ, возросъ вдвое; цѣну я не поднялъ въ этой пропорціи, а назначаю ее въ 60 коп. (75 съ пересылкой), что лишь на 20% превышаетъ первоначально мною объявленную въ публикаціяхъ. Подписавшимся впередъ, я высылаю изданіе по цѣнѣ 50 коп. Конечно, эти цѣны возможны лишь до тѣхъ поръ, пока издатель дѣйствуетъ въ качествѣ любителя: въ смыслѣ дѣловаго предпріятія онѣ совершенно невозможны и не соотвѣтствуютъ ни расходамъ по изданію, ни затраченному труду.

Въ предпринятомъ мною трудѣ я нашелъ весьма цѣнное содѣйствіе со стороны нѣсколькихъ лицъ, подписанныхъ въ текстѣ подъ соотвѣтственными его статьями. Астрономическій календарь, со всѣми таблицами восхода и заката свѣтилъ въ Самарѣ, обработанъ, по моей просьбѣ, Е. А. Предтеченскимъ, безъ чего не мыслимо было бы успѣть въ работѣ, такъ какъ одни вычисленія заняли $2^1/_2$ мѣсяца усидчиваго, ежедневнаго труда. Тому же автору принадлежитъ очеркъ уровня Волги у г. Самары и кривая, наглядно выражающая законъ его измѣненія въ теченіи года.—П. А. Ососковъ снабдилъ меня статьею „О возрастѣ яруса пестрыхъ мергелей въ Самарской и Уфимской губерніяхъ“ съ прекрасными къ ней иллюстраціями; ему же принадлежитъ помѣщенное въ отдѣлѣ „Школа“ описаніе метеорологической станціи при Самарскомъ реальномъ училищѣ, находящейся въ его завѣдываніи. А. Н. Борисовъ любезно согласился составить для моего изданія краткую Самарскую хронику и некрологъ за 1887 г. Все остальное, за исключеніемъ здѣсь перечисленныхъ работъ, принадлежитъ нижеподписавшемуся.

І. Щепанскій.

Самара. Декабрь 1887 г.

Таблица для опредѣленія дней недѣли въ 1888 году.

ЯНВАРЬ.						
Вс.		**3**	**10**	**17**	**24**	**31**
Пн.		4	11	18	25	
Вт.		5	12	19	26	
Ср.		**6**	13	20	27	
Чт.		7	14	21	28	
Пт.	**1**	8	15	22	29	
Сб.	2	9	16	23	30	

ФЕВРАЛЬ.					
	7	**14**	**21**	**28**	
1	8	15	22	29	
2	9	16	23		
3	10	17	24		
4	11	18	25		
5	12	19	**26**		
6	13	20	27		

МАРТЪ.					
	6	**13**	**20**	**27**	
	7	14	21	28	
1	8	15	22	29	
2	9	16	23	30	
3	10	17	24	31	
4	11	18	**25**		
5	12	19	26		

АПРѢЛЬ.					
	3	**10**	**17**	**24**	
	4	11	18	**25**	
	5	12	19	**26**	
	6	13	20	27	
	7	14	21	28	
1	8	15	**22**	29	
2	9	16	**23**	30	

МАЙ.					
1	**8**	**15**	**22**	**29**	
2	**9**	16	23	30	
3	10	17	24	31	
4	11	18	25		
5	12	19	26		
6	13	20	27		
7	14	21	28		

ІЮНЬ.					
	5	**12**	**19**	**26**	
	6	**13**	20	27	
	7	14	21	28	
1	8	15	22	**29**	
2	9	16	23	30	
3	10	17	24		
4	11	18	25		

ІЮЛЬ.						
Вс.		**3**	**10**	**17**	**24**	**31**
Пн.		4	11	18	25	
Вт.		5	12	19	26	
Ср.		6	13	20	27	
Чт.		7	14	21	28	
Пт.	1	8	15	**22**	29	
Сб.	2	9	16	23	30	

АВГУСТЪ.					
	7	**14**	**21**	**28**	
1	8	**15**	22	**29**	
2	9	16	23	**30**	
3	10	17	24	31	
4	11	18	25		
5	12	19	26		
6	13	20	27		

СЕНТЯБРЬ.					
	4	**11**	**18**	**25**	
	5	12	19	**26**	
	6	13	20	27	
	7	**14**	21	28	
1	**8**	15	22	29	
2	9	16	23	30	
3	10	17	24		

ОКТЯБРЬ.					
	2	**9**	**16**	**23**	**30**
	3	10	17	24	31
	4	11	18	25	
	5	12	19	26	
	6	13	20	27	
	7	14	21	28	
1	8	15	**22**	29	

НОЯБРЬ.					
	6	**13**	**20**	**27**	
	7	**14**	21	28	
1	8	15	22	29	
2	9	16	23	30	
3	10	17	24		
4	11	18	25		
5	12	19	26		

ДЕКАБРЬ.					
	4	**11**	**18**	**25**	
	5	12	19	**26**	
	6	13	20	**27**	
	7	14	21	28	
1	8	15	22	29	
2	9	16	23	30	
3	10	17	24	31	

Праздники и неприсутственные дни въ 1888 году.

Январь.	1.	Обрѣзаніе Господне. (Пт.).
	6.	Богоявленіе Господне (Ср.).
Февраль.	2.	Срѣтеніе Господне. (Вт.).
	26.	Рожденіе Е. И. В. Государя Императора Александра Александровича. (Пт.).
Мартъ.	2.	Восшествіе на престолъ Е. И. В. Государя Императора Александра Александровича. (Ср.).
	4—5.	Пятница и Суббота Сырной недѣли (маслян.).
	25.	Благовѣщеніе Пресвятой Богородицы. (Пт.).
Апрѣль.	22—23.	Пятница и Суббота Страстной недѣли.
	24—26.	Св. Пасха.
Май.	6.	Рожденіе Е. И. В. Государя Наслѣдника Цесаревича Николая Александровича. (Пт.).
	9.	Перенес. мощ. свят. Николая Чудотворца. (Пн.).
	15.	Св. коронованіе Ихъ Императ. Величествъ (Вс.).
Іюнь.	2.	Вознесеніе Господне. (Чт.).
	12.	Св. Троицы (Воскр.). Пятидесятница.
	13.	Сошествіе Св. Духа. (Пн.).
	29.	Св. Апостоловъ Петра и Павла. (Ср.).
Іюль.	22.	Тезоименитство Е. И. В. Государыни Императрицы Маріи Ѳеодоровны. (Пт.).
Августъ.	6.	Преображеніе Господне. (Суб.).
	15.	Успеніе Пресвятой Богородицы. (Пон.).
	29.	Усѣкновеніе главы Іоанна Предтечи. (Пон.).
	30.	Тезоименитство Государя Императора. (Втор.).
Сентябрь.	8.	Рождество Пресвятой Богородицы. (Чтв.).
	14.	Воздвиженіе Креста Господня. (Ср.).
	26.	Св. Іоанна Богослова. (Пн.).
Октябрь.	1.	Покровъ Пресвятыя Богородицы. (Суб.).
	22.	Празднов. иконѣ Пресв. Богор. Казанскія. (Суб.).
Ноябрь.	14.	Рожденіе Е. И. В. Государыни Императрицы Маріи Ѳеодоровны. (Пн.).
	21.	Введеніе во храмъ Пресвят. Богородицы. (Пн.).
Декабрь.	6.	Святителя Чудотворца Николая. Тезоименитство Государя Наслѣдника Цесаревича. (Вт.).
	25—27.	Рождество Христово. (Пт., Суб. и Воскр.).

МѢСТНОЕ ВРЕМЯ.

Въ слѣдующихъ городахъ часы показываютъ

МЕНЬШЕ, чѣмъ въ Самарѣ:		БОЛЬШЕ, чѣмъ въ Самарѣ:	
Въ Архангельскѣ	на 0 ч. 38 м.	Въ Бугульмѣ	на 0 ч. 11 м.
— Астрахани	— 0 ч. 8 м.	— Бугурусланѣ	— 0 ч. 9 м.
— Варшавѣ	— 1 ч. 56 м.	— Бузулукѣ	— 0 ч. 9 м.
— Дерптѣ	— 1 ч. 34 м.	— Верхнеуральскѣ	— 0 ч. 36 м.
— Казани	— 0 ч. 4 м.	— Екатеринбургѣ	— 0 ч. 42 м.
— Камышинѣ	— 0 ч. 19 м.	— Енисейскѣ	— 2 ч. 48 м.
— Кіевѣ	— 1 ч. 18 м.	— Иркутскѣ	— 3 ч. 37 м.
— Костромѣ	— 0 ч. 37 м.	— Ишимѣ	— 1 ч. 17 м.
— Курскѣ	— 0 ч. 55 м.	— Красноярскѣ	— 2 ч. 51 м.
— МОСКВѢ	— 0 ч. 50 м.	— Нерчинскѣ	— 4 ч. 26 м.
— Нижн.-Новгородѣ	— 0 ч. 24 м.	— Нижн. Колымскѣ	— 7 ч. 23 м.
— Николаевскѣ Сам.	— 0 ч. 5 м.	— Николаевѣ на Амурѣ	— 6 ч. 3 м.
— Новоузенскѣ	— 0 ч. 8 м.	— Нижне-Тагильскѣ	— 0 ч. 40 м.
— Одессѣ	— 1 ч. 17 м.	— Нижне-Удинскѣ	— 3 ч. 16 м.
— Пензѣ	— 0 ч. 20 м.	— Обдорскѣ	— 1 ч. 6 м.
— С.-ПЕТЕРБУРГѢ	— 1 ч. 19 м.	— Омскѣ	— 1 ч. 33 м.
— Ригѣ	— 1 ч. 44 м.	— Оренбургѣ	— 0 ч. 21 м.
— Рязани	— 0 ч. 41 м.	— Орскѣ	— 0 ч. 34 м.
— Рыбинскѣ	— 0 ч. 45 м.	— Охотскѣ	— 6 ч. 13 м.
— Саратовѣ	— 0 ч. 16 м.	— Перми	— 0 ч. 25 м.
— Сарептѣ	— 0 ч. 22 м.	— Петропавловскѣ Акм.	— 1 ч. 6 м.
— Симбирскѣ	— 0 ч. 7 м.	— Петропавл. Пр. Об.	— 7 ч. 15 м.
— Ставропольѣ Сам.	— 0 ч. 3 м.	— Семипалатинскѣ	— 2 ч. 0 м.
— Сызрани	— 0 ч. 6 м.	— Тобольскѣ	— 1 ч. 13 м.
— Тамбовѣ	— 0 ч. 35 м.	— Томскѣ	— 2 ч. 20 м.
— Твери	— 0 ч. 57 м.	— Троицкѣ	— 0 ч. 46 м.
— Черномъ Ярѣ	— 0 ч. 15 м.	— Туруханскѣ	— 2 ч. 30 м.
— Царицынѣ	— 0 ч. 22 м.	— Уральскѣ	— 0 ч. 6 м.
— Ярославлѣ	— 0 ч. 41 м.	— Уфѣ	— 0 ч. 23 м.
— Харьковѣ	— 0 ч. 55 м.	— Якутскѣ	— 5 ч. 19 м.

Солнце вступаетъ въ знакъ Водолея

ЯНВАРЬ.

Дни. Нов. стилн.	Дни. Стар. стилн.	Недѣли.	ПРАВОСЛАВНЫЙ КАЛЕНДАРЬ.	Число дней отъ начала года.
			32-я седмица по Пятидесятницѣ.	
13	1	Пт.	НОВЫЙ ГОДЪ. Обрѣзаніе Г-не. Василія В., м. Василія.	0
14	2	С.	Сильвестра п. Рим., пр. Марка, Петра, м. Сергія.	1
			33-я седм. по Пятидесятницѣ. Нед. предъ Просвѣщеніемъ.	
15	3	В.	Прр. Малахіи, м. Гордія, Ирины.	2
16	4	П.	Соб. 70-ти апп., пр. Ѳеоктиста, мч. Зосимы, Аѳанасія.	3
17	5	В.	Мч. Ѳеопемпта и Ѳеоны, пр. Михея. (Сочельникъ).	4
18	6	С.	БОГОЯВЛЕНІЕ Г-не. (Крещеніе).	5
19	7	Ч.	*Соборъ Іоанна Предтечи.* Пр. Ѳеодосія Углицк.	6
20	8	Пт.	Пр. Георгія, Емиліана, Василиссы, Иліи, Григорія.	7
21	9	С.	*Филиппа митр. Москов.*, Петра еп. Севаст., прр. Самея.	8
			34-я седм. по Пятидесятницѣ. Нед. по Просвѣщеніи.	
22	10	В.	Григорія еп., Маркіана, Павла Комел.	9
23	11	П.	*Пр. Ѳеодосія Вел.*, Михаила. Ик. БМ. „Елец. и Египет.“.	10
24	12	В.	М. Татіаны, Петра, пр. Евпраксіи.	11
25	13	С.	Мч. Ермила, Стратоника, пр. Іакова, Максима.	12
26	14	Ч.	П. от. Синайск.: Павла, Исаіи, Сергія, Иліи; Нины цар. Груз.	13
27	15	Пт.	П. Павла Ѳивейск., Іоанна Кущн., Гавріила, Прохора.	14
28	16	С.	Поклоненіе вериг. Ап. Петра, блаж. Максима Тотемск.	15
			35-я седмица по Пятидесятницѣ.	
29	17	В.	*П. Антонія В.*, Антонія рим.	16
30	18	П.	Пр. Аѳанасія и Кирилла Алекс., Иларіона, Ѳеодосіи.	17
31	19	В.	Пр. Макарія егип., Арсенія, Марка, блаж. Ѳеодора.	18
ФЕВРАЛЬ. 1	20	С.	*Пр. Евѳимія В.*, мч. Васса, Евсевія, Евтихія, Ѳирса, Анны.	19
2	21	Ч.	П. Максима испов., м. Валеріана. Ик. БМ. „Ватопед.“.	20
3	22	Пт.	Ап. Тимоѳея, пр. Макарія Бѣл., мч. Георгія, Петра.	21
4	23	С.	Свм. Климента аннир., мч. Агаѳангела, Харитона.	22
			36-я седмица по Пятидесятницѣ.	
5	24	В.	П. Ксеніи (Евсевіи), м. Вавиллы, Тимоѳея, Агапія.	23
6	25	П.	*Григорія Богосл.*, Александра. Ик. БМ. „Утоли моя печ.“	24
7	26	В.	П. Ксенофонта, Маріи, Іоанна, Аркадія.	25
8	27	С.	Перен. мощ. *Св. Іоанна Злат.*	26
9	28	Ч.	Пр. Ефрема Сирина, Ѳеодосія Тотем.	27
10	29	Пт.	Пер. мощ. Игнатія Богоносца, мч. Романа, Іакова.	28
11	30	С.	*Соборъ Трехъ Свят.* Василія В., Григорія Б. и Іоанна Злат.	29
			37-я седмица по Пятидесятницѣ.	
12	31	В.	Чуд. безсребр. Кира и Іоанна, мц. Аѳанасіи, Ѳеоктисты.	30

31 ДЕНЬ.

8 янв. въ 5 ч. 1 м. веч. самар. врем.

ВЪ САМАРѢ.

СОЛНЦА				Долгота дня.		Среднее время въ истинный полдень.			ЛУНЫ								
Восх.		Зах.							Восходъ.		Заходъ.		Время наивысшаго положен.			День отъ новолун.	
ч.	м.	ч.	м.	ч.	м.	ч.	м.	с.	ч.	м.	ч.	м.	ч.	м.	с.		
8	9	4	9	8	0	0	8	47	—	—	—	—	—	—	—		1
8	9	4	11	8	2	0	9	10	—	—	—	—	—	—	—		2
									1 января 11 ч. 59 м. у.								
8	8	4	12	8	4	0	9	31	9	18 у.	6	40 в.	1	54	33		3
8	7	4	14	8	7	0	9	52	9	46 „	7	49 „	2	43	11		4
8	6	4	15	8	9	0	10	13	10	10 „	8	58 „	3	29	0		5
8	5	4	17	8	12	0	10	33	10	31 „	10	6 „	4	12	39		6
8	4	4	18	8	14	0	10	52	10	50 „	11	12 „	4	54	56		7
8	2	4	20	8	18	0	11	10	11	9 „	—	—	5	36	44		8
8	1	4	22	8	21	0	11	27	11	28 „	0	17 у.	6	18	52		9
									9 января 8 ч. 10 м. у.								
8	0	4	24	8	24	0	11	44	11	49 у.	1	23 у.	7	2	13		10
7	59	4	26	8	27	0	12	0	0	10 в.	2	28 „	7	47	25		11
7	58	4	28	8	30	0	12	15	0	42 „	3	33 „	8	35	3		12
7	56	4	30	8	34	0	12	29	1	17 „	4	38 „	9	25	10		13
7	55	4	32	8	37	0	12	43	2	2 „	5	39 „	10	18	2		14
7	53	4	34	8	41	0	12	56	2	56 „	6	34 „	11	12	25		15
7	52	4	35	8	43	0	13	7	4	1 „	7	23 „	12	7	33		16
									17 января 2 ч. 39 м. у.								
7	50	4	37	8	47	0	13	18	5	13 в.	8	4 у.	13	2	25		17
7	49	4	39	8	50	0	13	29	6	31 „	8	38 „	13	56	19		18
7	47	4	41	8	54	0	13	38	7	51 „	9	7 „	14	49	2		19
7	46	4	43	8	57	0	13	47	9	11 „	9	32 „	15	40	51		20
7	44	4	45	9	1	0	13	54	10	32 „	9	56 „	16	32	17		21
7	43	4	47	9	4	0	14	1	11	52 „	10	19 „	17	24	2		22
7	41	4	49	9	8	0	14	8	—	—	10	44 „	18	16	44		23
									23 января 10 ч. 35 м. в.								
7	39	4	51	9	12	0	14	13	1	12 у.	11	12 у.	19	10	47		24
7	37	4	53	9	16	0	14	17	2	32 „	11	44 „	20	6	8		25
7	35	4	55	9	20	0	14	21	3	44 „	0	24 в.	21	2	13		26
7	33	4	57	9	24	0	14	24	4	51 „	1	11 „	21	58	4		27
7	31	4	59	9	28	0	14	27	5	51 „	2	3 „	22	52	35		28
7	29	5	1	9	32	0	14	28	6	37 „	3	12 „	—	—	—		29
7	27	5	3	9	36	0	14	29	—	—	—	—	—	—	—		30
									31 января 3 ч. 13 м. у.								
7	26	5	4	9	38	0	14	28	—	—	—	—	—	—	—		1

Солнце вступаетъ въ знакъ Рыбъ **ФЕВРАЛЬ.**

Дни. Нов. стиля.	Дни. Стар. стиля.	Дни. Недѣли.	ПРАВОСЛАВНЫЙ КАЛЕНДАРЬ.	Число дней отъ начала года.
13	1	П.	Мм. Трифона, Перпетуи, Сатира, пр. Петра, Василія.	31
14	2	В.	СРѢТЕНІЕ ГОСПОДНЕ.	32
15	3	С.	Св. Прв. Симеона Богопріим. и Анны прор., мч. Андріана.	33
16	4	Ч.	Пр. Исидора пелус., Николая, свм. Авраамія, пр. Кирилла.	34
17	5	Пт.	Мц. Агафіи, Ѳеодуліи. Ик. БМ. „Елецкія“ и „Взысканіе погибшихъ“.	35
18	6	С.	Св. Вукола, еп. Смирн., мм. Іуліана, Марѳы, Маріи.	36
			38-я седмица по Пятидесятницѣ.	
19	7	В.	Пр. Парѳенія, Луки еллад.	37
20	8	П.	Вмч. Ѳеодора Страт. Прр. Захаріи серпов.	38
21	9	В.	М. Никифора, свмм. Маркелла, Филаргія и Панкратія.	39
22	10	С.	Свмч. Харлаампія, Порфирія, Валентины, пр. Прохора, Германа, Гавріила, Василія. Ик. БМ. „Огневидныя“.	40
23	11	Ч.	Свмч. Власія, Ѳеодоры цариц., пр. Дмитрія прилуцк.	41
24	12	Пт.	*Алексѣя, митр. моск.*, пр. Маріи. Ик. БМ. „Иверской“.	42
25	13	С.	Пп. Мартиніана и Стефана. Ик. БМ. „Долинскія“.	43
			39-я седмица. Недѣля о Мытарѣ и Фарисеѣ.	
26	14	В.	Авксентія, Исаакія, св. Кирилла, уч. слов.	44
27	15	П.	Ап. Онисима, пр. Евсевія и Пафнутія. Ик. БМ. „Далматск.“.	45
28	16	В.	Мм. Памфила, Валента, Павла, Самуила и Даніила.	46
29	17	С.	Вм. Ѳеодора Тирона, Маріамны и Мины.	47
МАРТЪ. 1	18	Ч.	Льва папы Рим., пп. Агапита, еп. Синадскаго и Космы.	48
2	19	Пт.	Апп. Архиппа, Филимона, пп. Евгенія, Макарія, Конона.	49
3	20	С.	Льва еп., свмч. Садока, пп. Агаѳона и Корнилія.	50
			40-я седмица. Недѣля о блудномъ сынѣ.	
4	21	В.	Пп. Тимоѳея, Евстаѳія и Георгія.	51
5	22	П.	Мч. Маврикія, пр. Власія и Аѳанасія.	52
6	23	В.	Свм. Поликарпа, пп. Александра. Ик. БМ. „Сокольскія“.	53
7	24	С.	*1 и 2 обрѣт. главы Іоанна Предт.* Пр. Еразма.	54
8	25	Ч.	Тарасія патр. царег., мч. Антонія, пр. Пафнутія.	55
9	26	Пт.	Порфирія еп. газск. Рожденіе Государя Императора.	56
10	27	С.	Пп. Прокопія декапол., Тита, Стефана, Тимоѳея и Іакова. Всел. родительская Суб.	57
			41-я седмица. Сырная недѣля. (Масляница).	
11	28	В.	Пп. Василія, свм. Нестора, пр. Марины и Киры, блаж. Николы юрод. Новг. Заговѣнье мясомъ.	58
12	29	П.	Пп. Кассіана рим., Іоанна (Варсонофія) еп. Дамаск.	59

29 ДНЕЙ.

7 февр. въ 7 ч. 33 м. утр. самар. врем.

ВЪ САМАРѢ.

СОЛНЦА				Долгота дня.		Среднее время въ истинный полдень.			ЛУНЫ							
Восх.		Зах.							Восходъ.		Заходъ.		Время наивысшаго положен.			День отъ новолун.
Ч.	М.	Ч.	М.	Ч.	М.	Ч.	М.	С.	Ч.	М.	Ч.	М.	Ч.	М.	С.	
7	24	5	6	9	42	0	14	28	—	—	—	—	—	—	—	2
7	22	5	8	9	46	0	14	26	8	34 у.	7	49 в.	2	6	15	3
7	20	5	10	9	50	0	14	24	8	54 „	8	56 „	2	49	21	4
7	18	5	12	9	54	0	14	20	9	18 „	10	2 „	3	31	32	5
7	16	5	14	9	58	0	14	17	9	32 „	11	8 „	4	13	34	6
7	13	5	16	10	3	0	14	12	9	52 „	—	—	4	56	12	7
☽ 8 февраля 5 ч. 20 м. у.																
7	11	5	18	10	7	0	14	7	10	14 у.	0	13 у.	5	40	9	8
7	9	5	20	10	11	0	14	1	10	44 „	1	17 „	6	28	0	9
7	7	5	22	10	15	0	13	54	11	12 „	2	23 „	7	14	14	10
7	4	5	23	10	19	0	13	47	11	52 „	3	23 „	8	4	57	11
7	2	5	25	10	23	0	13	39	0	40 в.	4	21 „	8	57	52	12
7	0	5	27	10	27	0	13	30	1	40 „	5	13 „	9	52	22	13
6	58	5	29	10	31	0	13	21	2	49 „	5	57 „	10	47	33	14
● 15 февраля 3 ч. 18 м. в.																
6	56	5	31	10	35	0	13	11	4	4 в.	6	34 у.	11	42	40	15
6	55	5	33	10	38	0	13	0	5	25 „	7	6 „	12	37	10	16
6	53	5	35	10	42	0	12	50	6	48 „	7	23 „	13	31	0	17
6	50	5	37	10	47	0	12	38	8	12 „	7	58 „	14	24	28	18
6	48	5	39	10	51	0	12	27	9	36 „	8	23 „	15	17	49	19
6	45	5	41	10	56	0	12	14	10	57 „	8	47 „	16	11	45	20
6	43	5	43	11	0	0	12	1	—	—	9	14 „	17	6	32	21
☾ 22 февраля 6 ч. 46 м. у.																
6	40	5	45	11	5	0	11	48	0	15 у.	9	46 у.	18	2	7	22
6	38	5	47	11	9	0	11	34	1	35 „	10	23 „	18	58	3	23
6	35	5	49	11	14	0	11	19	2	45 „	11	8 „	19	53	33	24
6	32	5	51	11	19	0	11	5	3	46 „	0	1 в.	20	47	43	25
6	30	5	53	11	23	0	10	50	4	36 „	1	3 „	21	39	50	26
6	28	5	54	11	26	0	10	35	5	16 „	2	9 „	22	29	29	27
6	25	5	56	11	31	0	10	19	5	49 „	3	18 „	23	16	43	28
○ 29 февраля 7 ч. 41 м. в.																
6	23	5	58	11	35	0	10	3	6	16 у.	4	27 в.	—	—	—	29
6	21	6	0	11	39	0	9	47	—	—	—	—	—	—	—	30

Солнце вступаетъ въ знакъ Овна **МАРТЪ.**

Дни. Нов. стиля.	Дни. Стар. стиля.	Недѣли.	ПРАВОСЛАВНЫЙ КАЛЕНДАРЬ.	Число дней отъ начала года.
13	1	В.	Пмц. Евдокіи, ммч. Нестора, Маркелла, Антонія.	60
14	2	С.	Св. Ѳеодота еп. Кирин., пр. Агаѳона, Арсенія. Восшествіе на престолъ Госуд. Импер. Александра III.	61
15	3	Ч.	Мм. Евтропія, Клеоника, Василиска, Зинона и Зоила.	62
16	4	Пт.	Пр. Герасима, мм. Павла, Іуліаніи, Акакія, Григорія.	63
17	5	С.	М. Конона, пр. Марка, Евлампія. Память всѣхъ препп. отц.	64
			1-я седмица Велик. поста. Недѣля сыропустная.	
18	**6**	**В.**	42 мм. аммор.: Ѳеодора, Константина, Ѳеофила и др.	65
19	7	П.	Смм. Ефрема, Василія, Евгенія. Нач. В. поста. Ч. понед.	66
20	8	В.	Свм. Ѳеодорита, пр. Дометія, Лазаря, п. Ѳеофилакта.	67
21	9	С.	*40 мч. Севастійск.*: Клавдія, Іоанна, Александра, Иліи, Аѳанасія, Кирилла. Ик. БМ. „Слово плоть бысть“.	68
22	10	Ч.	Мм. Кодрата, Кипріана, Павла. Ик. БМ. „Святоильинскія“.	69
23	11	Пт.	Софронія патр. Іерусал. и Евѳимія еп. новгор.	70
24	12	С.	Пр. Ѳеофана, Григорія Двоеслова, прав. Финееса.	71
			2-я седмица Велик. поста. Недѣля Православія.	
25	**13**	**В.**	Перен. мощ. Никифора патр. Конст. Ик. БМ. „Молдавск.“.	72
26	14	П.	Пп. Венедикта, Ѳеогноста митр. кіев. Ик. БМ. „Ѳеодоров.“.	73
27	15	В.	Мм. Агапія, Александра, Діонисія, Никандра.	74
28	16	С.	Мм. Савина, Трофима, ап. Аристовула, Іуліана.	75
29	17	Ч.	Пр. Алексѣя чел. Божія, м. Марина, пр. Макарія каляз.	76
30	18	Пт.	Кирилла Іерус., пр. Анина. Мм. Трофима, Евкарпія.	77
31	19	С.	Мм. Хрисанфа и Даріи, Клавдія. Ик. БМ. „Умиленіе“.	78
			3-я седмица Великаго поста.	
АПРѢЛЬ. 1	**20**	**В.**	Пп. Іоанна, Сергія, Патрикія, мц. Александры, Клавдіи.	79
2	21	П.	Пр. Іакова, Кирилла катан., Ѳомы цареград.	80
3	22	В.	Свм. Василія, пр. Исаакія, мц. Василисы.	81
4	23	С.	Пр. Никона, мм. Лидіи, Амфилохія, Георгія.	82
5	24	Ч.	*Предпр. Благ.* Пп. Захаріи, Артемона, Іакова.	83
6	25	Пт.	БЛАГОВѢЩЕНІЕ ПР. Б—ЦЫ.	84
7	26	С.	*Соборъ архан. Гавріила.* Свм. Анны. Ик. БМ. „Милет.“.	85
			4-я седмица В. поста. Недѣля крестопоклонная.	
8	**27**	**В.**	Пмц. Матроны солун., пр. Іоанна, м. Мануила.	86
9	28	П.	Пр. Иларіона, Стефана, мч. Іоны, Лазаря, Иліи, Евстратія.	87
10	29	В.	Пп. Марка, Кирилла, Іоанна и Іоны.	88
11	30	С.	Пп. Іоанна лѣств. Преполов. Св. Четыредес.	89
12	31	Ч.	Вмч. Ипатія, Веніамина, *Іоны Московск. митр.*	90

31 ДЕНЬ. 8 марта въ 7 ч. 16 м. утра самар. врем.

В Ъ С А М А Р Ѣ.

СОЛНЦА				Долгота дня.		Среднее время въ истинный полдень.			Л У Н Ы								Деньотъ новолун.
Восх.		Зах.							Восходъ.		Заходъ.		Время наивысшаго положен.				
ч.	м.	ч.	м.	ч.	м.	ч.	м.	с.	ч.	м.	ч.	м.	ч.	м.	с.		
6	19	6	2	11	43	0	9	31	—	—	—	—	—	—	—		1
6	17	6	3	11	46	0	9	14	—	—	—	—	—	—	—		2
6	14	6	5	11	51	0	8	57	7	36 у.	8	56 в.	2	9	38		3
6	12	6	7	11	55	0	8	39	7	55 „	10	1 „	2	52	0		4
6	10	6	9	11	59	0	8	22	8	27 „	11	6 „	3	35	16		5
									9 марта 0 ч. 4 м. у.								
6	7	6	11	12	4	0	8	4	8	41 у.	—	—	4	20	4		6
6	5	6	12	12	7	0	7	46	9	10 „	0	10 у.	5	6	40		7
6	2	6	14	12	12	0	7	28	9	46 „	1	12 „	5	55	24		8
6	0	6	16	12	16	0	7	10	10	29 „	2	10 „	6	46	10		9
5	57	6	18	12	21	0	6	52	11	22 „	3	3 „	7	38	37		10
5	55	6	20	12	25	0	6	34	0	25 в.	3	50 „	8	32	14		11
5	52	6	21	12	29	0	6	15	1	37 „	4	29 „	9	26	24		12
									16 марта 1 ч. 28 м. у.								
5	50	6	23	12	33	0	5	57	2	55 в.	5	2 у.	10	20	41		13
5	47	6	25	12	38	0	5	38	4	17 „	5	31 „	11	14	55		14
5	45	6	27	12	42	0	5	20	5	41 „	5	57 „	12	9	15		15
5	42	6	29	12	47	0	5	1	7	7 „	6	21 „	13	4	0		16
5	40	6	30	12	50	0	4	43	8	34 „	6	49 „	13	59	34		17
5	37	6	32	12	55	0	4	24	9	59 „	7	13 „	14	56	11		18
5	35	6	34	12	59	0	4	6	11	21 „	7	43 „	15	53	42		19
									22 марта 3 ч. 18 м. в.								
5	33	6	36	13	3	0	3	48	—	—	8	20 у.	16	51	31		20
5	30	6	38	13	8	0	3	30	0	36 у.	9	3 „	17	48	41		21
5	28	6	39	13	11	0	3	12	1	42 „	9	55 „	18	44	12		22
5	26	6	41	13	15	0	2	54	2	36 „	10	55 „	19	37	14		23
5	24	6	43	13	19	0	2	37	3	19 „	0	0 в.	20	27	27		24
5	21	6	45	13	24	0	2	19	3	54 „	1	9 „	21	14	57		25
5	19	6	47	13	28	0	2	2	4	21 „	2	17 „	22	0	6		26
									30 марта 0 ч. 28 м. в.								
5	17	6	48	13	31	0	1	45	4	45 у.	3	26 в.	—	—	—		27
5	14	6	50	13	36	0	1	29	—	—	—	—	—	—	—		28
5	12	6	52	13	40	0	1	13	—	—	—	—	—	—	—		29
5	10	6	54	13	44	0	0	57	—	—	—	—	—	—	—		30
5	7	6	56	13	49	0	0	41	6	1 у.	7	52 в.	0	49	43		1

Начало весны 8 Марта въ 7 ч. 16 м. у.

Солнце вступаетъ въ знакъ Тельца **АПРѢЛЬ.**

Дни. Нов. стиля.	Дни. Стар. стиля.	Недѣли.	ПРАВОСЛАВНЫЙ КАЛЕНДАРЬ.	Число дней отъ начала года.
13	1	Пт.	Пп. Маріи египет., Макарія, Евѳимія.	91
14	2	С.	Поликарпа. Поминов. усопш.	92
			5-я седмица Великаго поста.	
15	3	В.	Пр. Никиты, мц. Ѳеодосіи. Ик. БМ. „Неувядаем. цвѣтъ“.	93
16	4	П.	Пп. Іосифа пѣснопѣв., Георгія, Зосимы.	94
17	5	В.	М. Ѳеодула, пп. Платона, Ѳеодоры, Симеона, Марка.	95
18	6	С.	Евтихія, пр. Платониды, м. Іереміи.	96
19	7	Ч.	Пр. Георгія, мч. Акилины, пп. Даніила, Нила.	97
20	8	Пт.	Апп. Иродіона, Агава, Руфа, Флегонта и Ермія.	98
21	9	С.	Мч. Евписхія, Вадима, Дисана. *Похвала Пр. Богород.*	99
			6-я седмица Великаго поста.	
22	10	В.	Мм. Терентія, Максима, Александра, Ѳеодора, Іакова.	100
23	11	П.	Свм. Антипы, Мартиніана, пп. Іоанна, Іакова, Евѳимія.	101
24	12	В.	Пп. Василія, Давида и Іоанна. Ик. БМ. „Муромскія“.	102
25	13	С.	Свм. Артемона, мм. Крискента, Ѳеодосія.	103
26	14	Ч.	Св. Мартина папы, мм. Азата, Ардаліона, Антонія.	104
27	15	Пт.	Апп. Аристарха, Пуда и Трофима. Конецъ В. поста.	105
28	16	С.	Мц. Агаѳіи, Ирины, Хіоніи, Леонида, Василисы. Ик. БМ. „Тамбов. и Ильин.“. *Воскрешеніе Лазаря.*	106
			7-я седмица Вел. поста. Страстная. Недѣля Ваій.	
29	17	В.	Пр. Сумеона, Анаѳія, св. Агапита, пр. Зосимы солов.	107
30	18	П.	Пр. Іоанна, Космы, мм. Виктора, пп. Авксентія. Вел. Пон.	108
май. 1	19	В.	Пп. Іоанна, Георгія, мм. Христофора, Антипа. Вел. Вт.	109
2	20	С.	Пр. Ѳеодора, Александра. Ик. БМ. „Кипрскія“. Вел. Ср.	110
3	21	Ч.	Свм. Іанніуарія, Прокла, Сергія, Евтихія, Ѳеодора, Діонисія, Максимиліана. Вел. Чет. Обрядъ омовенія ногъ.	111
4	22	Пт.	П. Ѳеодора, апп. Наѳанаила, Луки и Клемента. Вел. Пят.	112
5	23	С.	*Вм. Георгія Побѣдоносца*, мц. цар. Александры. Вел. Суб.	113
			Свѣтлая Святая седм. Пасха Христова.	
6	24	В.	М. Саввы, пр. Елисаветы, мм. Евсевія, Леонтія, Лонгина, Валентина, пр. Ѳомы, Саввы печ. Ик. БМ. „Молченс.“.	114
7	25	П.	*Ап. и Ев. Марка*, п. Сильвестра.	115
8	26	В.	Свм. Василія, св. Стефана пермск. Ик. БМ. „Иверскія“.	116
9	27	С.	Свм. Сумеона сродн. Г—ня, п. Стефана.	117
10	28	Ч.	Ап. Іасона, мм. Евсевія, Максима, Кирилла еп. туров.	118
11	29	Пт.	9 мм. Кизич.: Артемы, Ѳеодота, Филимона, п. Мемнона.	119
12	30	С.	*Ап. Іакова Зевед.*, мм. Максима, Василія, п. Никиты.	120

30 ДНЕЙ. 7 апрѣля въ 7 ч. 12 м. веч. самар. врем.

ВЪ САМАРѢ.

СОЛНЦА				Долгота дня.		Среднее время въ истинный полдень.			ЛУНЫ							
Восх.		Зах.							Восходъ.		Заходъ.		Время наивысшаго положен.			День отъ новолун.
ч	м.	ч.	м.	ч.	м.	ч.	м.	с.	ч.	м.	ч.	м.	ч.	м.	с.	
5	5	6	57	13	52	0	0	25	6	21 у.	8	57 в.	1	32	36	2
5	3	6	59	13	56	0	0	10	6	46 „	10	2 „	2	16	50	3
☽ 7 апрѣля 3 ч. 13 м. в.																
5	1	7	1	14	0	11	59	55	7	13 у.	11	5 в.	3	2	39	4
4	58	7	3	14	5	11	59	41	7	44 „	—	—	3	50	17	5
4	56	7	5	14	9	11	59	27	8	23 „	0	5 у.	4	39	39	6
4	54	7	6	14	12	11	59	13	9	13 „	0	59 „	5	30	26	7
4	51	7	8	14	17	11	59	0	10	9 „	1	46 „	6	22	15	8
4	49	7	10	14	21	11	58	47	11	15 „	2	29 „	7	14	29	9
4	47	7	12	14	25	11	58	35	0	29 в.	3	1 „	8	6	59	10
☾ 14 апрѣля 9 ч. 42 м. у.																
4	45	7	14	14	29	11	58	23	1	46 в.	3	31 у.	8	59	37	11
4	43	7	16	14	33	11	58	11	3	8 „	3	57 „	9	52	38	12
4	40	7	17	14	37	11	58	0	4	32 „	4	21 „	10	46	30	13
4	38	7	19	14	41	11	57	49	5	29 „	4	45 „	11	41	43	14
4	36	7	21	14	45	11	57	39	7	27 „	5	10 „	12	38	42	15
4	34	7	23	14	49	11	57	29	8	54 „	5	39 „	13	37	27	16
4	32	7	24	14	52	11	57	20	10	16 „	6	12 „	14	37	23	17
☾ 21 апрѣля 3 ч. 7 м. у.																
4	30	7	26	14	56	11	57	11	11	30 в.	6	53 у.	15	37	21	18
4	28	7	28	15	0	11	57	3	—	—	7	47 „	16	35	51	19
4	26	7	30	15	4	11	56	56	0	31 у.	8	43 „	17	31	39	20
4	24	7	31	15	7	11	56	49	1	21 „	9	49 „	18	24	4	21
4	22	7	33	15	11	11	56	42	1	58 „	10	57 „	19	13	7	22
4	20	7	35	15	15	11	56	36	2	24 „	0	8 в.	19	59	10	23
4	18	7	37	15	19	11	56	31	2	48 „	1	17 „	20	43	0	24
● 29 апрѣля 4 ч. 44 м. у.																
4	16	7	38	15	22	11	56	26	3	11 у.	2	24 в.	21	25	18	25
4	14	7	40	15	26	11	56	22	3	31 „	3	31 „	22	6	57	26
4	13	7	42	15	29	11	56	19	3	49 „	4	37 „	—	—	—	27
4	11	7	43	15	32	11	56	16	—	—	—	—	—	—	—	28
4	9	7	45	15	36	11	56	13	—	—	—	—	—	—	—	29
4	7	7	47	15	40	11	56	12	—	—	—	—	—	—	—	1
4	5	7	48	15	43	11	56	10	5	13 у.	8	58 в.	1	0	12	2

Солнце вступаетъ въ знакъ Близнецовъ **МАЙ.**

Дни. Нов. стиля.	Дни. Стар. стиля.	Недѣли.	ПРАВОСЛАВНЫЙ КАЛЕНДАРЬ.	Число дней отъ начала года.
			2-я седмица по Пасхѣ. Недѣля Ѳомина.	
13	1	В.	Прр. Іереміи, Пафнутія, Саввы, Евѳимія, Макарія.	121
14	2	П.	Св. Афанасія. Пер. Мощ. Кн. Бориса и Глѣба.	122
15	3	В.	М. Тимоѳея, *п. Ѳеодосія печер.* Ик. БМ. „Кіево-печ.“.	123
16	4	С.	Мм. Пелагеи, Леонтія, Антонія, Валеріана, пп. Никиты.	124
17	5	Ч.	Вкм. Ирины, пп. Михея, Адріана.	125
18	6	Пт.	Прв. Іова, м. Варвара, пр. Пахомія, Иларіона. Рожденіе Государя Наслѣдн. Цесаревича.	126
19	7	С.	Знам. креста Г-ня въ Іерус. М. Акакія. Ик. БМ. Любечск.	127
			3-я седмица по Пасхѣ. Недѣля Женъ Мироносицъ.	
20	8	В.	*Ап. и Евант. Іоанна Богослова*, пр. Арсенія.	128
21	9	П.	Перен. мощ. *Св. Николая чуд.* Прр. Исаіи.	129
22	10	В.	Ап. Симона Зилота, м. Киприана. Ик. БМ. Братскія.	130
23	11	С.	*Равноап. Меѳодія и Кирилла.* См. Мокія.	131
24	12	Ч.	Пп. Епифанія, Германа, Савина, Діонисія.	132
25	13	Пт.	Мц. Гликеріи, Георгія, исп., м. Александра, пр. Никифора.	133
26	14	С.	Мм. Исидора, Максима, св. Леонтія. Ик. БМ. Теребин.	134
			4-я седмица по Пасхѣ. Недѣля о разслабленномъ.	
27	15	В.	Пп. Пахомія В., Исаіи. Коронов. ихъ Имп. Величествъ.	135
28	16	П.	Пп. Ѳеодора освящ., Георгія, Ефрема.	136
29	17	В.	Ап. Андроника и Іуніи. Св. Стефана.	137
30	18	С.	Преполов. Св. Пятидесят. Мм. Ѳеодота. Освященіе воды.	138
31	19	Ч.	См. Патрикія, пр. Корнилія, бл. кн. Волог. Іоанна.	139
іюнь. 1	20	Пт.	М. Александра, обр. мощ. *Св. Алексія, Митр. Моск.*	140
2	21	С.	*Равноап. ц. Константина и мат. его Елены.* Бл. Кнн. Константина, Михаила, Ѳеодора. Ик. БМ. Владимірск.	141
			5-я седмица по Пасхѣ. Недѣля о Самаряныни.	
3	22	В.	Мм. Василиска, Маркелла, пр. Іакова Боров.	142
4	23	П.	Пр. Михаила, Евфросиніи кн., Леонтія, Еп. Ростов.	143
5	24	В.	Пр. Симеона, Никиты, мч. Маркелла, Сосанны.	144
6	25	С.	3-е обрѣт. главы Іоанна Предт. См. Ѳерапонта.	145
7	26	Ч.	Ап. Карпа, Алфея, муч. Аверкія и Елены, пп. Іоанна.	146
8	27	Пт.	См. Ѳерапонта, мц. Ѳеодоры, перен. мощ. Св. Киприана.	147
9	28	С.	Пп. Никиты, Игнатія; м. Павла. Ик. БМ. Никейск.	148
			6-я седмица по Пасхѣ. Недѣля о Слѣпомъ.	
10	29	В.	Мц. Ѳеодосіи; бл. Іоанна Устюж.	149
11	30	П.	П. Исаакія Далматскаго.	150
12	31	В.	Ап. Ерма, мч. Ермія, Философа.	151

31 ДЕНЬ.

8 мая въ 7 ч. 8 м. веч. самар. врем.

В Ъ С А М А Р Ѣ.

СОЛНЦА				Долгота дня.		Среднее время въ истинный полдень.			ЛУНЫ							
Восх.		Зах.							Восходъ.		Заходъ.		Время наивысшаго положен.			День отъ новолун.
ч.	м.	ч.	м.	ч.	м.	ч.	м.	с.	ч.	м.	ч.	м.	ч.	м.	с.	
4	4	7	50	15	46	11	56	10	5	43 у.	10	0 в.	1	47	30	3
4	2	7	52	15	50	11	56	10	6	23 „	10	59 „	2	36	26	4
4	0	7	53	15	53	11	56	10	7	9 „	11	48 „	3	29	55	5
3	59	7	55	15	56	11	56	11	8	2 „	—	—	4	17	37	6
3	57	7	56	15	59	11	56	13	9	3 „	0	29 у.	5	8	49	7
3	56	7	58	16	2	11	56	15	10	12 „	1	4 „	5	59	50	8
3	54	7	59	16	5	11	56	17	11	26 „	1	34 „	6	50	39	9
☽ 7 мая въ 2 ч. 25 м. у.																
3	53	8	1	16	8	11	56	21	0	43 в.	2	0 у.	7	41	31	10
3	52	8	2	16	10	11	56	24	2	3 „	2	24 „	8	32	58	11
3	50	8	4	16	14	11	56	28	3	35 „	2	46 „	9	25	45	12
3	49	8	5	16	16	11	56	33	4	52 „	3	9 „	10	20	35	13
3	48	8	7	16	19	11	56	38	6	20 „	3	35 „	11	17	55	14
3	47	8	8	16	21	11	56	44	7	46 „	4	4 „	12	17	39	15
3	45	8	10	16	25	11	56	50	9	8 „	4	42 „	13	18	55	16
☺ 13 мая въ 5 ч. 0 м. в.																
3	44	8	11	16	27	11	56	57	10	16 в.	5	27 у.	14	20	4	17
3	43	8	12	16	29	11	57	4	11	13 „	6	24 „	15	19	17	18
3	42	8	14	16	32	11	57	12	11	56 „	7	29 „	16	15	10	19
3	41	8	15	16	34	11	57	20	—	—	8	40 „	17	7	11	20
3	40	8	16	16	36	11	57	28	0	30 у.	9	52 „	17	55	31	21
3	39	8	17	16	38	11	57	37	0	57 „	11	3 „	18	40	50	22
3	38	8	18	16	40	11	57	46	1	20 „	0	12 в.	19	23	59	23
☾ 20 мая въ 4 ч. 14 м. в.																
3	37	8	19	16	42	11	57	56	1	39 у.	1	20 в.	20	5	55	24
3	36	8	20	16	44	11	58	6	1	56 „	2	27 „	20	47	29	25
3	35	8	21	16	46	11	58	17	2	15 „	3	33 „	21	29	35	26
3	35	8	22	16	47	11	58	28	2	34 „	4	39 „	22	12	44	27
3	34	8	23	16	49	11	58	39	2	53 „	5	45 „	—	—	—	28
3	33	8	24	16	51	11	58	50	—	—	—	—	—	—	—	29
3	33	8	25	16	52	11	59	2	—	—	—	—	—	—	—	30
● 28 мая въ 7 ч. 54 м. в.																
3	33	8	26	16	53	11	59	14	—	—	—	—	—	—	—	1
3	33	8	27	16	54	11	59	26	5	3 у.	9	45 в.	1	23	33	2
3	32	8	27	16	55	11	59	38	5	54 „	10	30 „	2	14	43	3

Солнце вступаетъ въ знакъ Рака **ІЮНЬ**

Дни. Нов. стиля.	Дни. Стар. стиля.	Дни. Недѣли.	ПРАВОСЛАВНЫЙ КАЛЕНДАРЬ.	Число дней отъ начала года.
13	1	С.	Мм. Іустина, Харитона, Валеріана, пр. Агапита.	152
14	2	Ч.	ВОЗНЕСЕНІЕ Г-НЕ. Никифора патр., вм. Іоанна.	153
15	3	Пт.	Мм. Клавдія, Павла, Діонисія, перен. мощ. Димитрія цар.	154
16	4	С.	Митрофана патр. Конст., м. Конкордія, п. Меѳодія, Марѳы.	155
			7-я седмица по Пасхѣ. Недѣля Св. отецъ въ Никеѣ.	
17	**5**	**В.**	Сп. Дороѳея, мм. Никандра, Аполлона, пр. Ѳеодора.	156
18	6	П.	Пп. Иларіона, Ѳеклы, Сусанны, Марѳы, Маріи.	157
19	7	В.	Свм. Ѳеодота, Маркелла, м. Артеміи, Клавдія, Кирика.	158
20	8	С.	*Вм. Ѳеодора стр.*, п. Ефрема. Ик. БМ. „Ярослав.“.	159
21	9	Ч.	Кирилла Александр., пп. Александра. Ик. БМ. „Коломен.“	160
22	10	Пт.	Свм. Тимоѳея, м. Антонины, п. Ѳеофана, Вассіана.	161
23	11	С.	Апп. Варѳоломея и Варнавы. Отд. Вознес. Вселенск. родительск. Суббота.	162
			1-я седмица по Пятидесятницѣ.	
24	**12**	**В.**	ДЕНЬ СВ. ТРОИЦЫ. Пп. Онуфрія В., Петра Аѳон.	163
25	13	П.	*День Св. Духа.* М. Акилины, п. Анны, Іоанна, м. Антонины.	164
26	14	В.	Прр. Елисея, Меѳодія патр. Царегр. Мстислава Новгор.	165
27	15	С.	Прр. Амоса, мм. Вита, Модеста, *Іоны Митр. Моск.*	166
28	16	Ч.	Тихона Еп. Амаѳунт., п. Тихона Лухов. Мм. Тигрія.	167
29	17	Пт.	Мм. Мануила, Савела, Исмаила, пп. Іосифа, Никиты.	168
30	18	С.	Мм. Леонтія, Ипатія, Ѳеодула. Ик. БМ. „Боголюбскія“.	169
			2-я седм. по Пятидесятницѣ. Нед. Всѣхъ Святыхъ.	
іюль. 1	**19**	**В.**	*Ап. Іуды брата Г-ня*, м. Зосимы, п. Паисія, Варлаама Тенкурск. Заговѣнье на Петровъ постъ.	170
2	20	П.	Свм. Меѳодія. М. Аристоклія, Аѳанасія. Начало поста.	171
3	21	В.	М. Іуліана, Терентія, Іулія, Никиты.	172
4	22	С.	Свм. Евсевія, мм. Галактіона, Іуліаніи, Зины.	173
5	23	Ч.	Мм. Агрипины, Евстохія. Ик. БМ. „*Владимірскія*“.	174
6	24	Пт.	*Рождество Іоанна Предтечи.* М. Лонгина, Іакова.	175
7	25	С.	М. Февроніи, кн. Петра (Давида) и кн. Февроніи (Евфрос.).	176
			3-я седмица по Пятидесятницѣ.	
8	**26**	**В.**	Пп. Давида Ѳессал. Ик. БМ. „*Тихвинскія.* Седмиезерныя“.	177
9	27	П.	Пп. Самсона Страннопр. Луки. *Празднованіе побѣды подъ Полтавою.*	178
10	28	В.	Безсребрен. Кира и Іоанна. Ик. БМ. „Троеручицы“.	179
11	29	С.	*Апп. Петра и Павла*, п. Петра Ордын. Конецъ поста.	180
12	30	Ч.	*Соборъ 12-ти Апп.* Начало мясоѣда.	181

ЗО ДНЕЙ.

9 іюня въ 3 ч. 34 м. утр. самар. врем.

ВЪ САМАРѢ.

СОЛНЦА Восх. ч.	СОЛНЦА Восх. м.	СОЛНЦА Зах. ч.	СОЛНЦА Зах. м.	Долгота дня. ч.	Долгота дня. м.	Среднее время въ истинный полдень. ч.	Среднее время въ истинный полдень. м.	Среднее время въ истинный полдень. с.	ЛУНЫ Восходъ. ч.	ЛУНЫ Восходъ. м.	ЛУНЫ Заходъ. ч.	ЛУНЫ Заходъ. м.	ЛУНЫ Время наивысшаго положен. ч.	ЛУНЫ Время наивысшаго положен. м.	ЛУНЫ Время наивысшаго положен. с.	День отъ новолун.
3	32	8	28	16	56	11	59	51	7	2 у.	11	8 в.	3	6	5	4
3	32	8	29	16	57	0	0	3	8	2 „	11	39 „	3	57	1	5
3	32	8	29	16	57	0	0	16	9	14 „	—	—	4	47	15	6
3	32	8	30	16	58	0	0	29	10	29 „	0	3 у.	5	36	56	7
☽ 5 іюня въ 10 ч. 10 м. у.																
3	32	8	30	16	58	0	0	42	11	47 у.	0	29 у.	6	26	34	8
3	32	8	31	16	59	0	0	55	1	6 в.	0	52 „	7	16	53	9
3	32	8	31	16	59	0	1	8	2	25 „	1	13 „	8	8	45	10
3	32	8	31	16	59	0	1	21	3	51 „	1	35 „	9	2	58	11
3	32	8	32	17	0	0	1	34	5	16 „	2	2 „	10	0	0	12
3	32	8	32	17	0	0	1	46	6	38 „	2	33 „	10	59	38	13
3	32	8	32	17	0	0	1	59	7	55 „	3	15 „	12	0	48	14
● 12 іюня въ 0 ч. 28 м. у.																
3	33	8	32	16	59	0	2	12	8	58 в.	4	5 у.	13	1	42	15
3	33	8	32	16	59	0	2	25	9	49 „	5	7 „	14	0	27	16
3	33	8	32	16	59	0	2	37	10	29 „	6	17 „	14	55	43	17
3	34	8	32	16	58	0	2	49	11	0 „	7	30 „	15	47	5	18
3	34	8	31	16	57	0	3	2	11	24 „	8	44 „	16	34	51	19
3	35	8	31	16	56	0	3	14	11	45 „	9	56 „	17	19	46	20
3	36	8	31	16	55	0	3	25	—	—	11	6 „	18	2	44	21
☾ 19 іюня въ 7 ч. 13 м. у.																
3	36	8	30	16	54	0	3	37	0	4 у.	0	14 в.	18	44	45	22
3	37	8	30	16	53	0	3	48	0	20 „	1	22 „	19	26	42	23
3	38	8	29	16	51	0	3	59	0	38 „	2	28 „	20	9	24	24
3	39	8	28	16	49	0	4	10	0	59 „	3	32 „	20	53	33	25
3	40	8	28	16	48	0	4	21	1	21 „	4	38 „	21	39	39	26
3	41	8	27	16	46	0	4	31	1	47 „	5	44 „	22	27	54	27
3	42	8	26	16	44	0	4	41	2	19 „	6	44 „	—	—	—	28
○ 27 іюня въ 9 ч. 37 м. у.																
3	43	8	26	16	43	0	4	50	—	—	—	—	—	—	—	29
3	44	8	25	16	41	0	4	59	—	—	—	—	—	—	—	1
3	45	8	24	16	39	0	5	7	—	—	—	—	—	—	—	2
3	46	8	23	16	37	0	5	16	5	53 у.	9	42 в.	1	53	40	3
3	48	8	23	16	35	0	5	23	7	4 „	10	12 „	2	44	46	4

Начало лѣта 9 іюня въ 3 ч. 34 м. у.

Солнце вступаетъ въ знакъ Льва **ІЮЛЬ.**

Дни. Нов. стиля.	Дни. Стар. стиля.	Дни. Недѣли.	ПРАВОСЛАВНЫЙ КАЛЕНДАРЬ.	Число дней отъ начала года.
13	1	Пт.	Безсреб. Космы и Даміана, п. Петра.	182
14	2	С.	Полож. ризы Богомат. Ювеналія пат., Ѳотія митр. Моск.	183
			4-я седмица по Пятидесятницѣ.	
15	3	В.	Мм. Іакинѳа, Мокія. *Перен. мощ. Филиппа митр. моск.*	184
16	4	П.	Андрея крит., свм. Ѳеодора. Ик. БМ. „Галатскія“.	185
17	5	В.	Пр. Аѳанасія аѳ., Анны. Обрѣт. мощ. *п. Сергія Радонеж.*	186
18	6	С.	Пр. Сисоя, мм. Лукіи, Лукіана, Исидора, Анатолія.	187
19	7	Ч.	Пп. Ѳомы, Акакія, м. Лукіана, Помпея, Германа.	188
20	8	Пт.	Вм. Прокопія. Явл. Ик. БМ. *„Казанскія“.*	189
21	9	С.	Свм. Панкратія. Ик. БМ. „Колочскія“ и „Кипрскія“.	190
			5-я седмица по Пятидесятницѣ.	
22	10	В.	Мм. Леонтія. *Пр. Антонія печер.* Ик. БМ. „Конев.“.	191
23	11	П.	Вмц. Евѳиміи, бл. Ольги В. К. Рос. (Елены). Ик. БМ. „Ржев.“	192
24	12	В.	Мм. Прокла, Ѳеодора, Іоанна. Ик. БМ. Троеручицы.	193
25	13	С.	*Соборъ архан. Гавріила.* Пр. Стефана, мм. Маркіана.	194
26	14	Ч.	Ап. Акилы, мч. Іуста, пп. Онисима, Стефана.	195
27	15	Пт.	Мм. Кирика, Іулитты. Равноап. Вкн. Владиміра (Василія).	196
28	16	С.	Свм. Аѳиногена, мм. Павла. Пам. IV Вселен. Халкид. соб.	197
			6-я седмица по Пятидесятницѣ.	
29	17	В.	Вмц. Марины, Вероники. Ик. БМ. „Святогорскія“.	198
30	18	П.	Мм. Емиліана, Іакинѳа, Маркелла, Мирона, п. Іоанна кіев.	199
31	19	В.	Пр. Макрины, Романа кн. рязан., Стефана Лазар. серб.	200
Августъ. 1	20	С.	*Пр. Иліи.* Пр. Авраамія гал.	201
2	21	Ч.	Пп. Симеона юр. и Іоанна.	202
3	22	Пт.	*Рав. Маріи Магдалины.* Тезоим. Госуд. Императрицы.	203
4	23	С.	Мм. Трофима, Ѳеофила, свм. Аполинарія.	204
			7-я седмица по Пятидесятницѣ.	
5	24	В.	Мц. Христины, кн. Бориса и Глѣба, п. Поликарпа.	205
6	25	П.	Успеніе прв. Анны, матери БМ. Пп. Олимпіады, Макарія.	206
7	26	В.	Свм. Ермолая, прм. Параскевы, пп. Моѵсея, Игнатія.	207
8	27	С.	Вм. Пантелеимона, п. Аѳѳисы, блж. Николая новгор.	208
9	28	Ч.	Апп. Прохора. Ик. БМ. *„Смолен.“*, „Одигитр.“, „Гребневс.“.	209
10	29	Пт.	Мм. Каллиника, Ѳеодотіи, Серафимы, пп. Михаила.	210
11	30	С.	Апп. Силы, Силуана, Андроника, свм. Валентина.	211
			8-я седмица по Пятидесятницѣ.	
12	31	В.	Прв. Евдокима, мч. Іулиты. Загов. на Успен. постъ.	212

31 ДЕНЬ. 10 іюля въ 1 ч. 33 м. веч. самар. врем.

ВЪ САМАРѢ.

СОЛНЦА				Долгота дня.		Среднее время въ истинный полдень.			ЛУНЫ							
Восх.		Зах.							Восходъ.		Заходъ.		Время наивысшаго положен.			Деньотъ новолун.
ч.	м.	ч.	м.	ч.	м.	ч.	м.	с.	ч.	м.	ч.	м.	ч.	м.	с.	
3	49	8	22	16	33	0	5	30	8	19 у.	10	34 в.	3	34	54	5
3	50	8	21	16	31	0	5	37	9	36 „	10	58 „	4	24	21	6
									4 іюля въ 3 ч. 33 м. в.							
3	51	8	20	16	29	0	5	43	10	53 у.	11	19 в.	5	13	45	7
3	53	8	19	16	26	0	5	49	0	13 в.	11	41 „	6	3	54	8
3	54	8	17	16	23	0	5	54	1	35 „	—	—	6	55	39	9
3	56	8	16	16	20	0	5	59	2	55 „	0	4 у.	7	49	44	10
3	57	8	15	16	18	0	6	3	4	15 „	0	34 „	8	46	26	11
3	58	8	14	16	16	0	6	6	5	33 „	1	7 „	9	45	22	12
4	0	8	12	16	12	0	6	9	6	49 „	1	54 „	10	45	19	13
									11 іюля въ 9 ч. 5 м. у.							
4	1	8	11	16	10	0	6	11	7	45 в.	2	51 у.	11	49	27	14
4	3	8	10	16	7	0	6	13	8	25 „	3	58 „	12	41	35	15
4	4	8	8	16	4	0	6	14	8	58 „	5	8 „	13	35	15	16
4	6	8	6	16	0	0	6	15	9	26 „	6	21 „	14	25	22	17
4	7	8	5	15	58	0	6	15	9	49 „	7	36 „	15	12	19	18
4	9	8	3	15	54	0	6	14	10	8 „	8	48 „	15	56	51	19
4	10	8	2	15	52	0	6	13	10	27 „	9	56 „	16	39	48	20
									18 іюля въ 11 ч. 50 м. в.							
4	12	8	0	15	48	0	6	11	10	46 в.	11	7 у.	17	22	8	21
4	14	7	58	15	44	0	6	9	11	4 „	0	13 в.	18	4	40	22
4	15	7	56	15	41	0	6	6	11	24 „	1	19 „	18	48	11	23
4	17	7	54	15	37	0	6	3	11	49 „	2	24 „	19	33	15	24
4	18	7	52	15	34	0	5	58	—	—	3	29 „	20	20	32	25
4	20	7	51	15	31	0	5	54	0	17 у.	4	33 „	21	9	52	26
4	22	7	49	15	27	0	5	48	0	54 „	5	30 „	22	1	3	27
									26 іюля въ 9 ч. 41 м. в.							
4	23	7	47	15	24	0	5	43	1	41 у.	6	20 в.	22	53	26	28
4	25	7	45	15	20	0	5	36	2	34 „	7	7 „	—	—	—	29
4	26	7	43	15	17	0	5	29	—	—	—	—	—	—	—	30
4	28	7	41	15	13	0	5	22	—	—	—	—	—	—	—	1
4	29	7	39	15	10	0	5	13	—	—	—	—	—	—	—	2
4	31	7	37	15	6	0	5	5	7	23 у.	9	3 в.	2	20	49	3
4	32	7	35	15	3	0	4	55	8	46 „	9	25 „	3	11	1	4
4	34	7	33	14	59	0	4	45	10	1 у.	9	48 в.	4	1	21	5

Гос. ист. муз. ИСТОРИЧЕСКАЯ БИБЛИОТЕКА

Солнце вступаетъ въ знакъ Дѣвы **АВГУСТЪ.**

Дни. Нов. стил.	Дни. Стар. стил.	Недѣли.	ПРАВОСЛАВНЫЙ КАЛЕНДАРЬ.	Число дней отъ начала года.
13	1	П.	1-й Спасовъ день. *Происхожд. древъ Креста Г-ня.* Мм. Маккав., Соломоніи. *Начало Успенскаго поста.*	213
14	2	В.	Перен. мощ. архидіак. Стефана, блж. Василія моск.	214
15	3	С.	Пп. Исаакія, Космы, Антонія.	215
16	4	Ч.	7 отрок. во Ефесѣ: Максимиліана, Діонисія, Іоанна.	216
17	5	Пт.	М. Евстигнія, св. Нонны, свм. Фавія, Анѳира, м. Понтія.	217
18	6	С.	2-й Спасъ. ПРЕОБРАЖЕНІЕ Г-НЕ. Осв. перв. овощей.	218
			9-я седмица по Пятидесятницѣ.	
19	7	В.	Пп. Дометія, п. Пимена печ., Созонта, Никандра.	219
20	8	П.	Емиліана исп., Мирона, м. Леонида. Ик. БМ. „Толгскія“.	220
21	9	В.	*Ап. Матѳея*, мм. Антонія, Маркіана, Іуліана, Іакова.	221
22	10	С.	См. Лаврентія, Сикста, Романа.	222
23	11	Ч.	М. архид. Евпла, мм. Максима, Клавдія, Александры.	223
24	12	Пт.	Мм. Аникиты, Памфила, Капитона, свм. Александра.	224
25	13	С.	Максима испов., мм. Ипполита. Ик. БМ. „Страстныя“.	225
			10-я седмица по Пятидесятницѣ.	
26	14	В.	Прр. Михея, переп. мощ. п. *Ѳеодосія печ.* Конецъ поста.	226
27	15	П.	УСПЕНІЕ ПР. БОГОРОД. Ик. БМ. „Печер.“ и „Семигор.“.	227
28	16	В.	3-й Спасъ. *Нерукотв. образа Г-ня.* М. Діомида.	228
29	17	С.	Прз. Вознес. БМ. на небо. Мм. Мирона, Филиппа, Павла.	229
30	18	Ч.	Мм. Флора и Лавра, Іоакима, Георгія, свм. Иларіона.	230
31	19	Пт.	Мм. Андрея страт., Тимоѳея, Агапія. Ик. БМ. „Донскія“.	231
1	20	С.	Прр. Самуила, мм. Евстафія, Никона, Максима.	232
			11-я седмица по Пятидесятницѣ.	
СЕНТЯБРЬ. 2	21	В.	Ап. Ѳаддея, мц. Вассы, Агапія, п. Авраамія смол.	233
3	22	П.	Мм. Агаѳоника, Акиндина, Анѳусы. Ик. БМ. „Грузин“.	234
4	23	В.	Мч. Лупа, п. Евтихія, Флорентія, свм. Иринея.	235
5	24	С.	Свм. Евтихія. Пер. мощ. Петра митр. Моск. Ик. БМ. Петров.	236
6	25	Ч.	Апп. Варѳоломея, Тита, св. Мины.	237
7	26	Пт.	Мм. Адріана и Наталіи. Срѣт. Ик. БМ. *Владимірскія.*	238
8	27	С.	Пп. Пимена В., Осіи исп., Саввы.	239
			12-я седмица по Пятидесятницѣ.	
9	28	В.	Пп. Моусея мурина, Саввы псков., м. Лаврентія.	240
10	29	П.	*Усѣкновеніе главы Іоанна Предтечи.* День постный.	241
11	30	В.	Св. Іоанна, Павла. Пер. мощ. бл. кн. *Александра Невскаго* (Алексія). Тезоим. Государя Императора.	242
12	31	С.	*Положеніе пояса Пресв. Богор.* Пп. Геннадія, Киприана.	243

31 ДЕНЬ.

10 авг. въ 9 ч. 17 м. веч. самар. врем.

ВЪ САМАРѢ.

СОЛНЦА				Долгота дня.		Среднее время въ истинный полдень.			ЛУНЫ							
Восх.		Зах.							Восходъ.		Заходъ.		Время наивысшаго положен.			День отъ новолун.
ч	м.	ч.	м.	ч.	м.	ч.	м.	с.	ч.	м.	ч.	м.	ч.	м.	с.	
4	35	7	31	14	56	0	4	36	11	23 у.	10	10 в.	4	52	33	6
4	37	7	29	14	52	0	4	24	0	43 в.	10	36 в.	5	45	22	7
4	39	7	27	14	48	0	4	12	2	3 „	11	9 „	6	40	13	8
4	40	7	25	14	45	0	4	0	3	20 „	11	49 „	7	37	2	9
4	42	7	23	14	41	0	3	47	4	30 „	—	—	8	35	9	10
4	44	7	21	14	37	0	3	34	5	28 „	0	39 у.	9	33	18	11
☽ 2 августа въ 8 ч. 4 м. веч.																
4	46	7	19	14	33	0	3	20	6	16 в.	1	40 у.	10	30	5	12
4	48	7	17	14	29	0	3	6	6	56 „	2	48 „	11	24	33	13
4	50	7	15	14	25	0	2	51	7	27 „	4	1 „	12	15	37	14
4	52	7	13	14	21	0	2	36	7	50 „	5	15 „	13	3	54	15
4	54	7	10	14	16	0	2	20	8	11 „	6	31 „	13	49	38	16
4	56	7	8	14	12	0	2	5	8	31 „	7	42 „	14	33	45	17
4	58	7	6	14	8	0	1	48	8	49 „	8	49 „	15	16	29	18
● 9 августа въ 7 ч. 41 м. веч.																
4	59	7	4	14	5	0	1	31	9	7 в.	9	57 у.	15	59	10	19
5	1	7	1	14	0	0	1	14	9	27 „	11	4 „	16	42	21	20
5	3	6	59	13	56	0	0	57	9	49 „	0	11 в.	16	26	44	21
5	5	6	57	13	52	0	0	39	10	16 „	1	16 „	18	12	46	22
5	6	6	54	13	48	0	0	21	10	48 „	2	19 „	19	0	45	23
5	8	6	52	13	44	0	0	2	11	30 „	3	19 „	19	50	41	24
5	10	6	50	13	40	11	59	43	—	—	4	13 „	20	42	12	25
☾ 17 августа въ 5 ч. 39 м. веч.																
5	12	6	47	13	35	11	59	24	0	20 у.	5	1 в.	21	34	41	26
5	13	6	45	13	32	11	59	5	1	20 „	5	40 „	—	—	—	27
5	15	6	42	13	27	11	58	45	—	—	—	—	—	—	—	28
5	17	6	40	13	23	11	58	26	—	—	—	—	—	—	—	29
5	18	6	37	13	19	11	58	6	—	—	—	—	—	—	—	1
5	20	6	35	13	15	11	57	46	6	23 у.	7	29 в.	1	3	33	2
5	22	6	32	13	10	11	57	25	7	44 „	7	51 „	1	55	11	3
○ 25 августа въ 8 ч. 16 м. утр.																
5	23	6	30	13	7	11	57	5	9	7 у.	8	14 в.	2	47	27	4
5	25	6	27	13	2	11	56	44	10	31 „	8	38 „	3	40	54	5
5	27	6	25	12	58	11	56	23	11	53 „	9	11 „	4	35	35	6
5	28	6	22	12	54	11	56	2	1	11 в.	9	48 „	5	32	30	7

Солнце вступаетъ въ знакъ Вѣсовъ **СЕНТЯБРЬ.**

Дни. Нов. стиля.	Дни. Стар. стиля.	Дни. Недѣли.	ПРАВОСЛАВНЫЙ КАЛЕНДАРЬ.	Число дней отъ начала года.
13	1	Ч.	*П. Симеона Столп.*, Маѳы, Прв. Іисуса Навина.	244
14	2	Пт.	Мм. Мамонта, Ѳеодота, Св. Іоанна. Ик. БМ. „Калуж.“.	245
15	3	С.	Свм. Ѳеофила и съ нимъ: Дороѳея, Петра, Горгонія. Домны дѣвы, Евѳимія, Василисы. Ик. БМ. „Писійскія“.	246
			13-я седмица по Пятидесятницѣ.	
16	4	В.	Свм. Вавилы, Мм. Доната, Ѳеодора, Іуліана, Ерміонія.	247
17	5	П.	Прв. Захаріи и Елизаветы, Мм. Ѳеодора, Раисы, Максима.	248
18	6	В.	Восп. чуда *Архистр. Михаила* въ Хонѣхъ. Мм. Макарія.	249
19	7	С.	М. Созонта, Ап. Онисифора, Пп. Луки, Іоанна.	250
20	8	Ч.	РОЖДЕСТВО ПР. Б-ЦЫ. Ик. БМ. „Исааковскія, Почаевскія, Знаменскія“.	251
21	9	Пт.	Прв. богоотецъ Іоакима и Анны; м. Севeріана, п. Ѳеофана.	252
22	10	С.	Мц. дѣвъ: Нимфодоры, Минодоры, Митродоры, Пп. Петра.	253
			14-я седмица по Пятидесят. Нед. предъ Воздвиженіемъ.	
23	11	В.	П. Ѳеодоры, Мм. Дмитрія, Леонтія. Пп. Сергія, Германа.	254
24	12	П.	Мм. Іуліана, Ѳеодора, Македонія, Ѳеодула. Пп. Даніила.	255
25	13	В.	Обновл. храма Воскрес. въ Іерусал. Свм. Корнилія.	256
26	14	С.	ВСЕМІРНОЕ ВОЗДВИЖ. ЖИВОТВ. КРЕСТА Г-НЯ. День постный.	257
27	15	Ч.	Мм. Никиты, Порфирія, Архид. Стефана, Ѳеодота.	258
28	16	Пт.	Вм. Евѳиміи всехвал. Пп. Дорофея, Кипріана Митр. Кіев.	259
29	17	С.	Мм. Вѣры, Надежды, Любви и мат. ихъ Софіи, Нила.	260
			15-я седмица по Пятидесятницѣ. Нед. по Воздвиженіи.	
30	18	В.	Евменія еп. Мм. Софіи, Ирины. Ик. БМ. „Цѣлительницы“.	261
ОКТЯБРЬ. 1	19	П.	Мм. Трофима, Савватія, Зосимы, Св. Прокла, Евтихія.	262
2	20	В.	Вм. Евстафія, Агапія, Михаила Кн. Черниг.	263
3	21	С.	*Отд. Воздв.* Ап. Кондрата, Свм. Ипатія, Андрея, Исаакія.	264
4	22	Ч.	Свм. Фоки, п. Петра, м. Исаака.	265
5	23	Пт.	Зачатіе Іоанна Предтечи, м. Андрея, Іоанна, Петра.	266
6	24	С.	Првм. Ѳеклы рав. ап., Пп. Никандра. Ик. БМ. „Мирож.“.	267
			16-я седмица по Пятидесятницѣ.	
7	25	В.	П. Евфросиніи, Престав. *пр. Сергія Радонеж. Чуд.*	268
8	26	П.	*Престав. Ап. и Евант. Іоанна Богослова.*	269
9	27	В.	М. Калистрата, п. Игнатія, Ап. Марка, Аристарха.	270
10	28	С.	Харитона испов., прр. Варуха, Вячеслава кн. Чешск.	271
11	29	Ч.	П. Киріака, Мм. Гаведдая, Пп. Ѳеофана, Кипріана.	272
12	30	Пт.	Свм. Григорія, Михаила Митр. Кіев., п. Григорія волог.	273

ЗО ДНЕЙ. 10 сент. въ 6 ч. 13 м. веч. самар. врем.

В Ъ С А М А Р Ѣ.

СОЛНЦА				Долгота дня.		Среднее время въ истинный полдень.			ЛУНЫ							
Восх.		Зах.							Восходъ.		Заходъ.		Время наивысшаго положен.			День отъ новолун.
Ч.	М.	Ч.	М.	Ч.	М.	Ч.	М.	С.	Ч.	М.	Ч.	М.	Ч.	М.	С.	
5	30	6	20	12	50	11	55	41	2	23 в.	10	34 в.	6	30	4	8
5	32	6	17	12	45	11	55	20	3	25 „	11	30 „	7	27	35	9
5	34	6	15	12	41	11	54	59	4	16 „	—	—	8	23	53	10
☽ 1 сентября въ 1 ч. 20 м. утр.																
5	35	6	12	12	37	11	54	38	4	57 в.	0	35 у.	9	17	56	11
5	37	6	10	12	33	11	54	16	5	29 „	1	46 „	10	9	14	12
5	39	6	8	12	29	11	53	55	5	53 „	2	59 „	10	57	46	13
5	41	6	5	12	24	11	53	34	6	15 „	4	12 „	11	43	54	14
5	42	6	3	12	21	11	53	13	6	36 „	5	24 „	12	28	12	15
5	44	6	0	12	16	11	52	52	6	54 „	6	34 „	13	11	42	16
5	46	5	58	12	12	11	52	30	7	11 „	7	43 „	13	54	10	17
● 8 сентября въ 8 ч. 45 м. утр.																
5	48	5	56	12	8	11	52	10	7	30 в.	8	51 у.	14	37	13	18
5	50	5	53	12	3	11	51	49	7	51 „	9	58 „	15	21	7	19
5	51	5	51	12	0	11	51	28	8	16 „	11	4 „	16	6	21	20
5	53	5	48	11	55	11	51	8	8	45 „	0	8 в.	16	53	13	21
5	55	5	46	11	51	11	50	48	9	22 „	1	10 „	17	41	44	22
5	57	5	44	11	47	11	50	28	10	7 „	2	5 „	18	31	46	23
5	59	5	41	11	42	11	50	8	11	3 „	2	54 „	19	22	54	24
☾ 16 сентября въ 11 ч. 51 м. утр.																
6	0	5	39	11	39	11	49	49	—	—	3	36 в.	20	14	38	25
6	2	5	36	11	34	11	49	30	0	9 у.	3	57 „	21	6	34	26
6	4	5	34	11	30	11	49	11	1	18 „	4	41 „	21	58	27	27
6	6	5	32	11	26	11	48	53	2	34 „	5	7 „	—	—	—	28
6	8	5	29	11	21	11	48	34	—	—	—	—	—	—	—	29
6	9	5	27	11	18	11	48	17	—	—	—	—	—	—	—	30
6	11	5	24	11	13	11	47	59	—	—	—	—	—	—	—	1
♈ 23 сентября въ 5 ч. 54 м. в.																
6	13	5	22	11	9	11	47	42	8	9 у.	6	39 в.	1	30	25	2
6	15	5	20	11	5	11	47	26	9	35 „	7	8 „	2	26	45	3
6	17	5	17	11	0	11	47	10	10	58 „	7	45 „	3	24	47	4
6	19	5	15	10	56	11	46	54	0	16 в.	8	28 „	4	23	49	5
6	20	5	12	10	52	11	46	39	1	22 „	9	23 „	5	22	41	6
6	22	5	10	10	48	11	46	24	2	17 „	10	26 „	6	20	2	7

Начало осени 10 сентября въ 6 ч. 13 м. в.

Солнце вступаетъ въ знакъ Скорпіона **ОКТЯБРЬ**

Дни. Нов. стиля.	Дни. Стар. стиля.	Недѣли.	ПРАВОСЛАВНЫЙ КАЛЕНДАРЬ.	Число дней отъ начала года.
13	1	С.	ПОКРОВЪ ПР. БОГОРОД. Ап. Ананіи, пм. Михаила.	274
			17-я седмица по Пятидесятницѣ.	
14	**2**	**В.**	Свм. Кипріана, мц. Іустины, Ѳеоктиста, Андрея юрод.	275
15	3	П.	Свм. Діонисія ареоп., Рустика, Елевѳерія, п. Іоанна.	276
16	4	В.	Свм. Іероѳея, пм. Петра, м. Домнины, п. Аммона, Павла.	277
17	5	С.	*Свят. Моск.: Петра, Алексѣя, Іоны и Филиппа.*	278
18	6	Ч.	*Ап. Ѳомы*, мм. Иротіиды, Макарія.	279
19	7	Пт.	Мм. Сергія, Іуліана, Кесарія. Ик. БМ. „Псковопечер.“.	280
20	8	С.	Пп. Пелагеи, Таисіи, Доспѳея, Трифона.	281
			18-я седмица по Пятидесятницѣ.	
21	**9**	**В.**	*Ап. Іакова Алфеева*, пп. Андроника. Ик. БМ. „Корсунск.“.	282
22	10	П.	Мм. Евлампія, Евлампіи, пп. Ѳеофила, Вассіана.	283
23	11	В.	*Ап. Филиппа*, п. Ѳеофана, мц. Зинаиды, пам. 7 Всел. соб.	284
24	12	С.	Мм. Прова, Андроника, св. Космы. Ик. БМ. „Іерусалим.“	285
25	13	Ч.	Мм. Карпа, Агаѳодора, Агаѳоника. Ик. БМ. „Седміезер.“.	286
26	14	Пт.	М. Назарія, Протасія. Черниг. Яхромскія Ик. БМ.	287
27	15	С.	Пп. Евфимія, Лукіана, Савина, Іоанна Сузд.	288
			19-я седмица по Пятидесятницѣ.	
28	**16**	**В.**	Мм. Лонгина, Леонтія, Домнина, блж. кн. псков. Евдокіи.	289
29	17	П.	Прр. Осіи, пм. Андрея крит., Лазаря 4-хъ днев.	290
30	18	В.	*Ап. и Еванг. Луки*, м. Марина, п. Іуліана.	291
31	19	С.	Прр. Іоиля, блж. Клеопатры и Іоанна, пп. Леонтія.	292
ноябрь. 1	20	Ч.	Вм. Артемія, пп. Матроны, Герасима, Артемія веркол.	293
2	21	Пт.	П. Иларіона В., мм. Ѳеодота, Сократа.	294
3	22	С.	Равноап. Аверкія, мм. Анны. Ик. БМ. *„Казанскія“*.	295
			20-я седмица по Пятидесятницѣ.	
4	**23**	**В.**	Ап. Іакова брата Г-ня, св. Игнатія, блж. Іакова боров.	296
5	24	П.	М. Аѳанасія патр. Ик. БМ. Всѣхъ Скорбящихъ Радости.	297
6	25	В.	Мм. Маркіана, Валерина, Талиѳы, Валерія.	298
7	26	С.	*Вм. Дмитрія солун.*, пр. Аѳанасія.	299
8	27	Ч.	Мм. Нестора, Капитолины, Марка, п. Нестора лѣтоп.	300
9	28	Пт.	Мм. Терентія, Неониллы, Анны, Параскевы (Пятницы).	301
10	29	С.	Пм. Анастасіи, пп. Маріи, Анны, мм. Клавдія, Кирилла.	302
			21-я седмица по Пятидесятницѣ.	
11	**30**	**В.**	Мм. Зиновія еп., Зиновіи, Маркіана еп., Анастасіи.	303
12	31	П.	Ап. Стахія, Никодима.	304

31 ДЕНЬ. 11 окт. въ 2 ч. 45 м. ут. самар. врем.

В Ъ С А М А Р Ѣ.

СОЛНЦА				Долгота дня.		Среднее время въ истинный полдень			Л У Н Ы							
Восх.		Зах.							Восходъ.		Заходъ.		Время наивысшаго положен.			День отъ новолун.
ч.	м.	ч.	м.	ч.	м.	ч.	м.	с.	ч.	м.	ч.	м.	ч.	м.	с.	
6	24	5	8	10	44	11	46	10	3	0 в.	11	36 в.	7	14	48	8
☽ 30 сентября въ 8 ч. 49 м. утр.																
6	26	5	6	10	40	11	45	56	3	33 в.	—	—	8	6	31	9
6	27	5	3	10	36	11	45	43	4	0 „	0	48 у.	8	55	12	10
6	29	5	1	10	32	11	45	31	4	22 „	2	0 „	9	41	19	11
6	31	4	59	10	28	11	45	19	4	41 „	3	12 „	10	25	28	12
6	33	4	57	10	24	11	45	7	4	59 „	4	22 „	11	8	28	13
6	34	4	55	10	21	11	44	56	5	16 „	5	31 „	11	51	0	14
6	36	4	53	10	17	11	44	46	5	34 „	6	39 „	12	33	44	15
☾ 8 октября въ 0 ч. 29 м. утр.																
6	38	4	51	10	13	11	44	37	5	54 в.	7	46 у.	13	17	16	16
6	40	4	49	10	9	11	44	28	6	18 „	8	53 „	14	2	1	17
6	41	4	46	10	5	11	44	19	6	45 „	9	58 „	14	48	13	18
6	43	4	44	10	1	11	44	12	7	18 „	11	1 „	15	35	54	19
6	45	4	42	9	57	11	44	5	8	0 „	11	59 „	16	24	53	20
6	47	4	40	9	53	11	43	59	8	50 „	0	50 в.	17	14	43	21
6	49	4	38	9	49	11	43	54	9	49 „	1	34 „	18	5	1	22
☾ 16 октября въ 5 ч. 16 м. утр.																
6	51	4	36	9	45	11	43	50	10	56 в.	2	11 в.	18	55	26	23
6	53	4	34	9	41	11	43	46	—	—	2	42 „	19	45	48	24
6	55	4	32	9	37	11	43	43	0	8 у.	3	8 „	20	36	19	25
6	57	4	30	9	33	11	43	41	1	24 „	3	30 „	21	27	16	26
6	59	4	27	9	28	11	43	40	2	45 „	3	53 „	22	19	24	27
7	1	4	26	9	25	11	43	39	4	9 „	4	15 „	—	—	—	28
7	3	4	24	9	21	11	43	40	—	—	—	—	—	—	—	29
● 23 октября въ 3 ч. 23 м. утр.																
7	5	4	22	9	17	11	43	41	—	—	—	—	—	—	—	1
7	7	4	20	9	13	11	43	43	—	—	—	—	—	—	—	2
7	9	4	18	9	9	11	43	46	9	58 у.	6	21 в.	2	12	21	3
7	11	4	16	9	5	11	43	49	11	10 „	7	11 „	3	11	23	4
7	13	4	15	9	2	11	43	54	0	12 в.	8	13 „	4	11	47	5
7	14	4	13	8	59	11	43	59	1	0 „	9	23 „	5	9	23	6
7	16	4	11	8	55	11	44	5	1	38 „	10	36 „	6	3	18	7
☽ 29 октября въ 7 ч. 36 м. в.																
7	18	4	10	8	52	11	44	12	2	12 в.	11	52 в.	6	57	29	8
7	20	4	8	8	48	11	44	20	2	30 „	—	—	7	40	23	9

Солнце вступаетъ въ знакъ Стрѣльца **НОЯБРЬ.**

Дни. Нов. стиля.	Дни. Стар. стиля.	Недѣли.	ПРАВОСЛАВНЫЙ КАЛЕНДАРЬ.	Число дней отъ начала года.
13	1	В.	Безсребрен. и чуд. Космы и Даміана, мм. Кесарія.	305
14	2	С.	Мм. Акиндина, Аѳоніи, Елпидифора, Киріаки, Домнины.	306
15	3	Ч.	Мм. Іосифа, Ѳеодора еп., кн. Анны. Обнов. хр. Георгія.	307
16	4	Пт.	П. Іоанникія В., мм. Никандра.	308
17	5	С.	М. Галактіона, апп. Ерма, Лина, св. Іоны еп. новгор.	309
			22-я седмица по Пятидесятницѣ.	
18	**6**	**В.**	Пп. Павла, Луки, мм. Клавдіи, Евфросиніи, Матроны.	310
19	7	П.	М. Іерона, Аѳанасія, Каллиника. Ик. БМ. „Взыграніе“.	311
20	8	В.	*Соборъ Архистр. Михаила* и пр. безпл. силъ, п. Маріи.	312
21	9	С.	Мм. Онисифора, Порфирія, пп. Матроны, Ѳеоктисты.	313
22	10	Ч.	Ап. Олимпа, Родіона, Ераста, м. Ореста, св. Нонна.	314
23	11	Пт.	Вм. Мины, мм. Виктора, Стефаниды, Ѳеодора студ.	315
24	12	С.	Іоанна милост., св. Льва патр. Ик. БМ. Милостивыя.	316
			23-я седмица по Пятидесятницѣ.	
25	**13**	**В.**	*Іоанна Златоуста*; м. Антонина, Никифора, Германа.	317
26	14	П.	*Ап. Филиппа.* Св. Григорія, Паламы. *Рожд. Госуд. Императрицы.* Заговен. на Рожд. постъ или Филип.	318
27	15	В.	Мм. Гурія, Самона, Авива, Маркелла. Начало поста.	319
28	16	С.	*Ап. и Евант. Матѳея.* Фульвіана.	320
29	17	Ч.	Св. Григорія еп. Неокесар., пп. Лазаря, Никона.	321
30	18	Пт.	Мм. Платона, Закхея, Алфея, Романа.	322
1	19	С.	Прр. Авдія, мм. Варлаама, Иліодора, Романа, Іоасафа.	323
			24-я седмица по Пятидесятницѣ.	
ДЕКАБРЬ 2	**20**	**В.**	Пп. Григорія декапол., св. Прокла, Евстафія, Анатолія.	324
3	21	П.	ВВЕДЕНІЕ ВО ХРАМЪ ПР. БОГОРОДИЦЫ.	225
4	22	В.	Ап. Филимона, Архиппа, мм. Кикилія, Валеріана, Марка.	326
5	23	С.	Амфилохія еп., Григорія еп., Благ. кн. *Александра Невскаго.* Митрофана еп. Борон.	327
6	24	Ч.	Вм. Екатерины, Августы цар., Василиссы, Меркурія.	328
7	25	Пт.	См. Климента папы, Петра, п. Петра молчал.	329
8	26	С.	Пп. Іакова, Инокентія 1-го еп. иркут. Освящ. храма *Вм. Георгія* въ Кіевѣ.	330
			25-я седмица по Пятидесятницѣ.	
9	**27**	**В.**	*Вм. Іакова*, пп. Романа. Ик. БМ. „Знаменскія Новгор.“.	331
10	28	П.	Пм. Стефана, Анны, Василія, Григорія, Иринарха, Андрея.	332
11	29	В.	М. Парамона, Николая ар., Діонисія еп., п. Нектарія.	333
12	30	С.	*Ап. Андрея первозван.*	334

ЗО ДНЕЙ. 9 ноябр. въ 11 ч. 33 м. веч. самар. врем.

В Ъ С А М А Р Ѣ.

СОЛНЦА				Долгота дня.		Среднее время въ истинный полдень.			ЛУНЫ								День отъ новолун.
Восх.		Зах.							Восходъ.		Заходъ.		Время наивысшаго положен.				
ч.	м.	ч.	м.	ч.	м.	ч.	м.	с.	ч.	м.	ч.	м.	ч.	м.	с.		
7	22	4	6	8	44	11	44	29	2	49 в.	1	2 у.	8	24	49		10
7	23	4	5	8	42	11	44	38	3	7 „	2	11 „	9	7	41		11
7	25	4	3	8	38	11	44	48	3	24 „	3	20 „	9	49	50		12
7	27	4	2	8	35	11	44	59	3	41 „	4	28 „	10	32	4		13
7	29	4	1	8	32	11	45	11	4	0 „	5	36 „	11	15	2		14
◎ 6 ноябр. въ 6 ч. 36 м. в.																	
7	31	3	59	8	28	11	45	24	4	22 в.	6	42 у.	11	59	16		15
7	32	3	58	8	26	11	45	38	4	46 „	7	49 „	12	45	3		16
7	34	3	57	8	23	11	45	52	5	18 „	8	54 „	13	32	22		17
7	36	3	55	8	19	11	46	8	5	57 „	9	54 „	14	21	1		18
7	37	3	54	8	17	11	46	24	6	44 „	10	48 „	15	10	28		19
7	39	3	53	8	14	11	46	40	7	40 „	11	34 „	16	0	9		20
7	41	3	52	8	11	11	46	58	8	43 „	0	13 в.	16	49	37		21
◐ 14 ноябр. въ 8 ч. 41 м. в.																	
7	42	3	51	8	9	11	47	16	9	52 в.	0	45 в.	17	38	38		22
7	44	3	50	8	6	11	47	36	11	4 „	1	12 „	18	27	18		23
7	46	3	49	8	3	11	47	55	—	—	1	35 „	19	16	3		24
7	47	3	48	8	1	11	48	16	0	18 у.	1	57 „	20	5	37		25
7	49	3	47	7	58	11	48	38	1	39 „	2	17 „	20	56	50		26
7	50	3	47	7	57	11	49	0	3	2 „	2	38 „	—	—	—		27
7	51	3	46	7	55	11	49	22	—	—	—	—	—	—	—		28
● 21 ноябр. въ 1 ч. 26 м. в.																	
7	53	3	45	7	52	11	49	45	—	—	—	—	—	—	—		29
7	55	3	45	7	50	11	50	9	—	—	—	—	—	—	—		30
7	56	3	44	7	48	11	50	34	8	46 у.	4	50 в.	0	50	52		1
7	58	3	43	7	45	11	50	59	9	58 „	5	47 „	1	54	10		2
7	59	3	43	7	44	11	51	25	10	54 „	7	2 „	2	55	40		3
8	0	3	43	7	43	11	51	51	11	38 „	8	17 „	3	53	36		4
8	1	3	43	7	42	11	52	18	0	11 в.	9	33 „	4	47	13		5
◑ 28 ноябр. въ 10 ч. 6 м. утр.																	
8	3	3	42	7	39	11	52	45	0	36 в.	10	50 в.	5	36	42		6
8	4	3	42	7	38	11	53	12	0	57 „	—	—	6	22	51		7
8	5	3	42	7	37	11	53	40	1	16 „	0	2 у.	7	6	34		8
8	6	3	42	7	36	11	54	8	1	33 „	1	10 „	7	48	57		9

Солнце вступаетъ въ знакъ Козерога **ДЕКАБРЬ.**

Дни. Нов. стиля.	Дни. Стар. стиля.	Дни. Недѣли.	ПРАВОСЛАВНЫЙ КАЛЕНДАРЬ.	Число дней отъ начала года.
13	1	Ч.	Прр. Наума, Филарета милост.	335
14	2	Пт.	Прр. Аввакума, Пп. Іоанна, Андрея, Аѳанасія печер.	336
15	3	С.	Прр Софоніи, свм. Ѳеодора, Пп. Іоанна, Саввы звен.	337
			26-я седмица по Пятидесятницѣ.	
16	4	В.	Вкм. Варвары, м. Іуліаніи, п. Іоанна. Ик. БМ. Дамаск.	338
17	5	П.	*Пр. Саввы освящ.* Анастасія, Гурія еп. казан.	339
18	6	В.	*Св. Николая Архіеп. Мгръ-Ликійск. Чуд.*	340
19	7	С.	Св. Амвросія, еп. Павла, пп. Антонія. Ик. БМ. Селигерск.	341
20	8	Ч.	Пп. Потапія, Аноусы, апп. Сосѳена, Кесарія, Онисифора.	342
21	9	Пт.	Зачатіе св. Анны, прр. Анны, пп. Стефана, Софронія.	343
22	10	С.	Мм. Мины, Ермогена, Евграфа.	344
			27-я седмица по Пятидесятницѣ.	
23	11	В.	Пп. Даніила столп. и Луки, Николы сухаго печ.	345
24	12	П.	Св. Спиридона Еп., Александра Еп., м. Разумника.	346
25	13	В.	Мм. Евстратія, Авксентія, Евгенія, Ореста.	347
26	14	С.	М. Ѳирса, Левкія, Каллиника, Филимона, Аполлонія.	348
27	15	Ч.	См. Елевѳерія, пп. Павла, Стефана испов., Сосанны.	349
28	16	Пт.	Прр. Аггея, м. Марина, блж. Ѳеофаніи цар.	350
29	17	С.	Прр. Даніила и 3-хъ отрок.: Ананіи, Азаріи и Мисаила.	351
			28-я седмица по Пятидесятницѣ.	
30	18	В.	Мм. Севастіана, Зои, Марка, Клавдія, Виктора.	352
31	19	П.	Мм. Вонифатія, Иліи, Прова, Поліевкта и Тимоѳея.	353
ЯНВАРЬ. 1	20	В.	Св. Игнатія Богоносца и Іоанна. Ик. БМ. „Новодв.“ и „Новгород.“.	354
2	21	С.	Мм. Іуліаніи, Ѳемистоклія, Петра митропол. Москов.	355
3	22	Ч.	Вкм. Анастасіи узорѣш., Хрисогона, Ѳеодосіи, Евтихіана.	356
4	23	Пт.	Мч. Ѳеодула, Саторнина, Геласія, Нифонта, Наума.	357
5	24	С.	*Сочельникъ.* Филиппа, Іакинѳа, Клавдіи, Николая.	358
			29-я седмица по Пятидесятницѣ.	
6	25	В.	РОЖДЕСТВО ХРИСТОВО. Василія Вел. Ап.	359
7	26	П.	*Соборъ Пресвят. Богородицы.* Евѳимія Еп. Сард., прв. Іосифа, царя Давида и Іакова брата Г-ня.	360
8	27	В.	*Првм. Архидіак. Стефана*, пп. Ѳеодора начертан.	361
9	28	С.	Мм. 20000 Ником.: Гликерія, Зинона, Ѳеофила, Дороѳея.	362
10	29	Ч.	14 тыс. млад. Виѳлеемс., пп. Маркелла, Ѳаддея, Марка.	363
11	30	Пт.	Мц. Анисіи, пп. Ѳеодоры, Зотика, Павлина, Исидора.	364
12	31	С.	П. Меланіи Римл., п. Геласія.	365

31 ДЕНЬ.

9 дек. въ 0 ч. 23 м. веч. самар. врем.

ВЪ САМАРѢ.

Начало зимы 9 декабря въ 0 ч. 23 м. в.

СОЛНЦА Восх. ч.	м.	Зах. ч.	м.	Долгота дня ч.	м.	Среднее время въ истинный полдень ч.	м.	с.	ЛУНЫ Восходъ. ч.	м.	Заходъ. ч.	м.	Время наивысшаго положен. ч.	м.	с.	День отъ новолун.
8	7	3	42	7	35	11	54	37	1	50 в.	2	18 у.	8	30	58	10
8	8	3	42	7	34	11	55	5	2	8 „	3	26 „	9	13	25	11
8	9	3	42	7	33	11	55	34	2	27 „	4	33 „	9	56	59	12
☺ 6 декабря въ 2 ч. 1 м. в.																
8	10	3	42	7	32	11	56	4	2	51 в.	5	39 у.	10	42	8	13
8	11	3	42	7	31	11	56	33	3	19 „	6	44 „	11	29	4	14
8	11	3	42	7	31	11	57	3	3	56 „	7	48 „	12	17	35	15
8	12	3	43	7	31	11	57	32	4	40 „	8	44 „	13	7	11	16
8	12	3	43	7	31	11	58	2	5	33 „	9	34 „	13	57	13	17
8	13	3	44	7	31	11	58	32	6	34 „	10	15 „	14	46	58	18
8	14	3	45	7	31	11	59	2	7	41 „	10	49 „	15	35	56	19
☾ 14 декабря въ 9 ч. 20 м. утр.																
8	14	3	46	7	32	11	59	32	8	51 в.	11	17 у.	16	24	4	20
8	14	3	46	7	32	0	0	2	10	5 „	11	39 „	17	11	35	21
8	15	3	47	7	32	0	0	32	11	23 „	0	2 в.	17	59	9	22
8	15	3	48	7	33	0	1	2	—	—	0	19 „	18	47	35	23
8	15	3	49	7	34	0	1	31	0	39 у.	0	42 „	19	37	56	24
8	15	3	49	7	34	0	2	1	1	59 „	1	3 „	20	31	8	25
8	15	3	50	7	35	0	2	30	3	22 „	1	28 „	21	27	55	26
● 21 декабря въ 0 ч. 28 м. утр.																
8	15	3	51	7	36	0	2	59	4	48 у.	1	59 в.	22	28	15	27
8	15	3	52	7	37	0	3	28	6	12 „	2	38 „	23	31	5	28
8	15	3	53	7	38	0	3	57	7	30 „	3	30 „	—	—	—	29
8	15	3	54	7	39	0	4	25	—	—	—	—	—	—	—	1
8	14	3	55	7	41	0	4	53	—	—	—	—	—	—	—	2
8	14	3	56	7	42	0	5	20	—	—	—	—	—	—	—	3
8	13	3	57	7	44	0	5	47	.	.	.	.	.	.	.	4
☽ 28 декабря въ 4 ч. 8 м. утр.																
8	13	3	58	7	45	0	6	13	.	.	.	.	.	.	.	5
8	13	4	0	7	47	0	6	39	.	.	.	.	.	.	.	6
8	12	4	1	7	49	0	7	4	.	.	.	.	.	.	.	7
8	12	4	3	7	51	0	7	29	.	.	.	.	.	.	.	8
8	11	4	4	7	53	0	7	53	.	.	.	.	.	.	.	9
8	11	4	6	7	55	0	8	17	.	.	.	.	.	.	.	10
8	10	4	7	7	57	0	8	40	.	.	.	.	.	.	.	11

АСТРОНОМИЧЕСКІЙ КАЛЕНДАРЬ.

На предъидущихъ страницахъ для каждаго дня мѣсяца даны: время восхожденія и захожденія солнца, время восхожденія и захожденія луны, среднее время въ истинный самарскій полдень, время наивысшаго положенія луны и день послѣ новолунія.

Время восхожденія и захожденія солнца вычислено съ точностью до одной минуты и относится къ тому моменту, когда верхній край этого свѣтила находится на *геометрическомъ* горизонтѣ Самары, т. е. при этомъ предполагается, что мы стоимъ на совершенно плоской равнинѣ, и ни къ востоку, ни къ западу отъ насъ нѣтъ никакихъ естественныхъ возвышеній.—На самомъ дѣлѣ восточный и западный края самарскаго горизонта закрыты небольшими возвышенностями, и отъ этого солнце восходитъ нѣсколько позже, а заходитъ нѣсколько раньше вычисленнаго. Разность эта еще и не постоянна, потому что въ разное время года солнце восходитъ и заходитъ не въ однихъ и тѣхъ же точкахъ горизонта; опредѣлить ее, поэтому, можно только изъ опыта. Впрочемъ, разность эта очень не велика и, если не требуется значительной точности, ей можно пренебречь.

Въ нашемъ вычисленіи радіусъ солнца принятъ постояннымъ и равнымъ 16 минутамъ дуги, а величина преломленія свѣтовыхъ лучей въ воздухѣ, при восхожденіи и захожденіи свѣтила, принята въ 35 минутъ и также считалась постоянной.

Вслѣдствіе преломленія свѣта или рефракціи свѣтило при своемъ восходѣ появляется на горизонтѣ раньше, а при захожденіи позже, чѣмъ это было бы при отсутствіи земной атмосферы. Поэтому данное въ нашемъ календарѣ время восхожденія и захожденія верхняго края солнца въ сущности соотвѣтствуетъ тѣмъ моментамъ, когда центръ его находится на 51 минуту (дуги) подъ горизонтомъ. Число это есть сумма 35 и 16.

Все, что сейчасъ сказано о солнцѣ, относится равнымъ образомъ и къ лунѣ. Но здѣсь кромѣ повышенія этого свѣтила отъ рефракціи, такого же какъ и для солнца, принято во вниманіе пониженіе его отъ параллакса. Величина этого пониженія принята постоянной для всего года и равной 57 минутамъ дуги; угловой же радіусъ луны, какъ и солнца, принятъ равнымъ 16 минутамъ. Припоминая, что вслѣдствіе рефракціи центръ луны, какъ и солнца, во время ея восхода или захода, находится на 51 минуту ниже горизонта, мы придемъ къ заключенію, что, при совмѣстномъ дѣйствіи рефракціи и параллакса, луна будетъ намъ казаться восходящей или заходящей, когда въ дѣйствительности центръ ея находится на 6 минутъ надъ горизонтомъ. Данныя у насъ времена восхожденія и захожденія луны и относятся къ этому именно положенію ея центра.

При обозначеніи времени, для избѣжанія путаницы, мы дѣлимъ сутки только на двѣ части: время отъ полуночи до полудня мы называемъ часами *утра*, время же отъ полудня до слѣдующей полуночи—часами вечера; при этомъ въ моментъ полуночи считается 0 часовъ и 0 минутъ утра, а въ моментъ полудня—0 часовъ и 0 минутъ вечера. Если для какого нибудь дня не дано времени восхода или захода луны, то это значитъ, что луна восходитъ или заходитъ послѣ полуночи, т. е. слѣдующаго по порядку числа мѣсяца.

Время восхода и захода луны дано для всѣхъ дней мѣсяца, за исключеніемъ лишь тѣхъ, въ которые луна, по близости своей къ солнцу, перестаетъ быть видимой и когда, слѣдовательно, знаніе времени ея восхожденія и захожденія практически безполезно. Это бываетъ передъ наступленіемъ новолунія и тотчасъ послѣ него.

Для луны, въ нашемъ календарѣ, дано еще время „наивысшаго ея положенія“. Выраженіе это не совсѣмъ точно, и подъ нимъ надо разумѣть собственно время прохожденія луны чрезъ самарскій меридіанъ. Въ этотъ послѣдній моментъ луна, по причинѣ значительнаго собственнаго движенія ея, занимаетъ на небесномъ сводѣ положеніе, нѣсколько отличающееся отъ наивысшаго, хотя разность эта и не велика.— Время наивысшаго положенія, т. е. прохожденія чрезъ меридіанъ, вычислено у насъ съ точностью до одной секунды,

причемъ часы сутокъ считаются непрерывно отъ 0 до 24. Поэтому, если данное у насъ число часовъ меньше 12, то въ этомъ случаѣ надо разумѣть часы *вечера* того дня, для котораго оно дано; если же это число часовъ больше 12, то изъ него надо вычесть 12, и остатокъ будетъ обозначать часы *утра* слѣдующаго уже дня.

Примѣръ. 13 января для времени наивысшаго положенія луны дано 9 ч. 25 м. 10 с.: по обыкновенному счету это означаетъ: 13 января 9 ч. 25 м. 10 с. *вечера*. Для 24 января дано 19 ч. 10 м. 47 с.; это значитъ, что явленіе имѣетъ мѣсто *25 января* въ 7 ч. 10 м. 47 с. *утра*.

Время прохожденія луны чрезъ меридіанъ служитъ для вычисленія времени ея восхожденія и захожденія, но мы сочли не безполезнымъ внести эти данныя, бывшія для насъ лишь вспомогательными величинами, въ самый календарь.

При всѣхъ вышеупомянутыхъ вычисленіяхъ мы руководствовались солнечными и лунными таблицами, помѣщенными въ извѣстномъ астрономическомъ альманахѣ Connaissance des temps на 1888 годъ.

Географическое положеніе Самары въ точности неизвѣстно, по крайней мѣрѣ Самара еще не встрѣчается въ астрономическихъ календаряхъ. При нашемъ вычисленіи мы принимали для Самары сѣверную широту въ $53^0\ 13'$ и восточную долготу отъ Парижа въ $47^0\ 45'$ или во времени —3 часа 11 минутъ. Это приблизительное положеніе, вѣроятно мало отличается отъ дѣйствительнаго.

Послѣдній столбецъ нашего календаря имѣетъ заглавіе „день послѣ новолунія“. Числа, въ немъ стоящія, показываютъ, какой день идетъ отъ начала луннаго мѣсяца. При этомъ, если новолуніе случится въ какой нибудь день *до полудня*, то день этотъ принимается за первый день новой луны; если же новолуніе придется послѣ полудня, то первымъ днемъ считается уже слѣдующій за этимъ день.

Фазы луны представлены въ календарѣ знаками, причемъ ● означаетъ *новолуніе*, ☽—*первая четверть*, ○—*полнолуніе* и ☾—*послѣдняя четверть*. Моменты этихъ фазъ даны по самарскому времени.

Въ календаряхъ дается обыкновенно время, когда солнце вступаетъ въ тотъ или другой знакъ зодіака; въ нашемъ

календарѣ, въ заголовкѣ каждаго мѣсяца, читатель также найдетъ моменты вступленія солнца въ упомянутые знаки, данные въ дняхъ, часахъ и минутахъ самарскаго времени.

Названія этихъ знаковъ принадлежатъ различнымъ созвѣздіямъ, или группамъ звѣздъ, лежащимъ на томъ пути, который, въ теченіи года, проходитъ по небу солнце. Съ очень древнихъ временъ путь этотъ получилъ названіе „круга животныхъ“ или зодіака, потому что значительное большинство его созвѣздій носятъ имена животныхъ. Вѣка за два до начала христіанскаго лѣтосчисленія,—въ моментъ весенняго равноденствія или въ моментъ начала весны, солнце находилось въ созвѣздіи Овна, за мѣсяцъ предъ этимъ оно было въ созвѣздіи Рыбъ, а черезъ мѣсяцъ переходило въ созвѣздіе Тельца—въ то созвѣздіе, въ которомъ блеститъ прекрасная группа звѣздъ, называемая Плеядами; въ моментъ лѣтняго солнцестоянія или поворота оно было въ созвѣздіи Рака, передвигаясь по небу назадъ столь-же медленно, какъ это животное; и, двигаясь далѣе, снова приводило къ равновѣсію дни и ночи, вступая въ созвѣздіе Вѣсовъ, въ моментъ осенняго равноденствія. Но все это было, повторяемъ, двѣ тѣсячи лѣтъ тому назадъ, и съ тѣхъ поръ значительно измѣнилось. Благодаря нѣкоторой постоянно-дѣйствующей причинѣ, солнце изъ года въ годъ, въ моментъ начала весны, пересѣкаетъ небесный экваторъ не въ той же точкѣ, какъ прошлый годъ, а встрѣчаетъ его нѣсколько раньше, отчего и моментъ равноденствія настаетъ нѣсколько раньше, чѣмъ бы слѣдовало. Отступая постоянно назадъ, точка весенняго равноденствія въ теченіи съ лишкомъ двухъ тысячъ лѣтъ совершенно вышла изъ созвѣздія Овна и находится теперь въ предшествующемъ этому созвѣздіи Рыбъ. Поэтому, во время лѣтняго солнцестоянія, солнце бываетъ не въ созвѣздіи Рака, а лишь въ созвѣздіи Близнецовъ; точно также и въ моментъ осенняго равноденствія оно находится теперь въ созвѣздіи Дѣвы, а не Вѣсовъ, какъ это была 2000 лѣтъ тому назадъ. Но не смотря на это,—уваженіе къ сѣдой старинѣ, распредѣлившей зодіакальныя созвѣздія такимъ образомъ, что они или характеризуютъ движеніе солнца, или напоминаютъ объ обстоятельствахъ, связанныхъ съ этимъ движеніемъ,—сдѣлало то, что и до сихъ поръ го-

ворятъ, что солнце въ моментъ наступленія весны находится, если не въ *созвѣздіи*, то по крайней мѣрѣ въ *знакѣ* Овна.

Такимъ образомъ, въ настоящее время эти слова—„вступленіе въ знакъ“ указываютъ лишь на то, какъ далеко ушло солнце по своему пути отъ исходной точки на немъ, т. е. отъ точки весенняго равноденствія, которая условно продолжаетъ называться точкой Овна. Въ теченіи года солнце проходитъ по небу цѣлую окружность, или 360 градусовъ; раздѣливъ это число на 12, мы найдемъ, что отъ „знака“ до „знака“ солнце проходитъ на своемъ пути дугу въ 30 градусовъ. Поэтому, вступая въ знакъ Тельца, солнце пройдетъ 30 градусовъ своего пути; вступая затѣмъ въ знакъ Близнецовъ, пройдетъ 60 градусовъ и т. д. Такъ какъ порядокъ зодіакальныхъ знаковъ извѣстенъ почти каждому, то, зная, въ какомъ изъ знаковъ находится солнце, мы легко можемъ опредѣлить приближенно его *долготу*, т. е. разстояніе въ градусахъ отъ точки весенняго равноденствія.

Итакъ, данные у насъ моменты вступленія въ знаки означаютъ лишь то время, когда долгота солнца становится ровно 30, ровно 60, ровно 90 градусовъ и т. д.

Такъ же надо понимать и начало временъ года. Началомъ весны, какъ уже замѣчено выше, считается тотъ моментъ времени, когда солнце пересѣкаетъ небесный экваторъ, переходя изъ южнаго полушарія неба въ сѣверное. Въ нынѣшнемъ 1888 году такое явленіе произойдетъ 8 марта въ 7 часовъ 16 минутъ утра по самарскому времени. Началомъ осени считается тоже моментъ пересѣченія экватора солнцемъ, но при переходѣ изъ сѣвернаго полушарія въ южное. Началомъ лѣта и зимы считаются моменты, когда солнце наибольше удалено отъ экватора къ сѣверу или къ югу и касается поворотныхъ круговъ.

Объ употребленіи столбца „среднее время въ истинный полдень“ читатели найдутъ подробныя разъясненія въ статьѣ „Чѣмъ и какъ измѣряется время“, принадлежащей І. А. Щепанскому. Здѣсь мы только замѣтимъ, что во всѣхъ случаяхъ, гдѣ въ этомъ столбцѣ на мѣстѣ часовъ стоитъ нуль, (0) надо разумѣть 12 часовъ дня.

Намъ остается еще сказать о нѣкоторыхъ небесныхъ

явленіяхъ, которыя произойдутъ въ 1888 году. Изъ такихъ явленій особенно замѣчательны затменія.

Въ 1888 году произойдутъ три частныхъ солнечныхъ затменія и два лунныхъ. Солнечныя частныя затменія произойдутъ 31 января, 27 іюля и 26 августа, но ни одно изъ нихъ не будетъ видимо не только въ Самарѣ, но и во всей Россіи. Первое будетъ видимо въ южномъ Ледовитомъ океанѣ и въ Патагоніи; второе въ южной части Индѣйскаго океана; третье почти внутри сѣвернаго полярнаго круга.

Лунныя затменія произойдутъ 16 января и 11 іюля. Оба эти затменія будутъ полныя, но послѣднее изъ нихъ не будетъ видимо въ Самарѣ. Что же касается до затменія 16 января, то оно все отъ начала до конца будетъ видимо въ Самарѣ, (если не воспрепятствуетъ этому дурная погода). Только для этого одного затменія мы и дадимъ время, въ которое произойдутъ главнѣйшіе его фазы.

Полное лунное затменіе въ ночь съ 16 на 17 января 1888 г. (с.с.)

(видимое въ Самарѣ).

Вхожденіе въ полутѣнь .	янв.	16	въ 11 ч. 49 м. веч.	по самарскому времени.
Вхожденіе въ тѣнь . . .	„	17	„ 0 ч. 51 м. утра	
Начало полнаго затменія	„	17	„ 1 ч. 51 м. утра	
Средина затменія	„	17	„ 2 ч. 40 м. утра	
Конецъ полнаго затменія	„	17	„ 3 ч. 29 м. утра	
Выходъ изъ тѣни	„	17	„ 4 ч. 30 м. утра	
Выходъ изъ полутѣни. .	„	17	„ 5 ч. 32 м. утра	

Величина затменія, если діаметръ луны принять за единицу, выразится числомъ $1^3/_5$.—Луна восходитъ въ день затменія въ 4 часа 1 м. вечера.

Первый изъ этихъ фазъ—вхожденіе въ полутѣнь—не представляетъ большаго интереса и замѣтить его начало довольно трудно. Войдя въ полутѣнь, луна становится болѣе тусклой чѣмъ раньше, причемъ помраченіе это распространяется постепенно отъ восточнаго ея края къ западному. Вслѣдъ за этимъ восточный край начинаетъ погружаться въ

тѣнь и перестаетъ быть видимымъ. Луна все больше и больше уходитъ въ тѣнь, пока наконецъ не исчезнетъ въ ней совершенно. Этотъ моментъ называется началомъ полнаго затменія и произойдетъ въ Самарѣ въ 1 часъ 51 минуту утра 17 января. Начиная съ этого момента, въ теченіе 1 часа и 38 минутъ, луны не видно будетъ на небѣ; и только въ 3 часа 29 минутъ утра восточный край ея выбьется изъ окружающей ее тѣни; еще черезъ часъ вся луна будетъ уже внѣ тѣни, но еще не яркая, закрытая полутѣнью; еще черезъ часъ она пройдетъ и чрезъ полутѣнь, такъ что въ 5 ч. 32 мин. явленіе затменія окончится, и луна будетъ снова блестѣть столь-же ярко, какъ и раньше.

Изъ другихъ небесныхъ явленій можно упомянуть о падающихъ звѣздахъ или метеорахъ. Въ рѣдкую ясную ночь не увидишь этихъ явленій, но бываютъ ночи, въ которыя ихъ видно особенно много, когда они представляютъ настоящій звѣздный дождь.

Одинъ изъ такихъ звѣздныхъ дождей изъ года въ годъ наблюдается въ ночь съ 28 на 29 и съ 29 на 30 іюля. Метеоры сыплются въ эти ночи изъ созвѣздія Персея, почему и называются персеидами.

Другой звѣздный дождь замѣчается ежегодно 31 октября, 1 и 2 ноября. На этотъ разъ метеоры сыплются изъ зодіакальнаго созвѣздія Льва и называются леонидами.

Е. Предтеченскій.

Императорскій Россійскій Домъ.

ЕГО ИМПЕРАТОРСКОЕ ВЕЛИЧЕСТВО, Благочестивѣйшій ГОСУДАРЬ ИМПЕРАТОРЪ Александръ III Александровичъ, Самодержецъ Всероссійскій, род. 1845 г. 26 Февр.

Супруга Его

ЕЯ ИМПЕРАТОРСКОЕ ВЕЛИЧЕСТВО, Благочестивѣйшая ГОСУДАРЫНЯ ИМПЕРАТРИЦА Марія Ѳеодоровна, род. 1847 г. 14 Ноября.

Августѣйшіе дѣти Ихъ Величествъ:

ЕГО ИМПЕРАТОРСКОЕ ВЫСОЧЕСТВО, Благовѣрный ГОСУДАРЬ НАСЛѢДНИКЪ ЦЕСАРЕВИЧЪ и Великій Князь **Николай Александровичъ**, род. 1868 г. Мая 6.

Его И. В. Вел. Кн. **Георгій Александровичъ**, род. 1871 г. Апр. 27.

Ея И. Выс. Вел. Княжна **Ксенія Александровна**, род. 1875 г. Мар. 25.

Его И. Выс. Вел. Кн. **Михаилъ Александровичъ**, род. 1878 г. Нбр. 22.

Ея И. Выс. Вел. Княж. **Ольга Александровна**, род. 1882 г. іюня 1 дня.

Братья и Сестра Е. И. В.:

Его И. В. Вел. Князь **Владиміръ Александровичъ**, род. 1847 г. Апр. 10; въ супр. съ 1874 г. съ дочерью великаго герцога Мекленбургъ-Шверинскаго **Маріею Павловной**, (род. 2 Мая 1854 г.).

Дѣти ихъ:

1) Его И. В. Вкн. **Кириллъ Владиміровичъ**, род. 1876, Сен. 30 дня.
2) Его И. В. В. Кн. **Борисъ Владиміровичъ**, род. 1877 г. Нояб. 12.
3) Е. И. В. В. К. **Андрей Владиміровичъ**, род. 1879 г. Мая 2 дня и
4) Ея И. В. Вел. Княжна **Елена Владиміровна**, род. 1882, Янв. 17.

Его И. В. В. Кн. **Алексѣй Александровичъ**, род. 1850 г. Янв. 2.

Его И. В. В. Кн. **Сергій Александровичъ**, род. 1857 г. Апр. 29; въ супруж. съ 1884 г. съ принцес. Гессенскою, Елизаветой Ѳеодоровной.

Его И. В. Вкн. **Павелъ Александровичъ**, род. 1860 г. Сент. 21.

Ея И. В. Вел. Кн. **Марія Александровна**, род. 1853 г. Октяб. 5; въ супр. съ Е. Корол. Высоч. Альфредомъ Герц. Эдинбургскимъ.

Дяди и Тетки Е. И. Величества:

1) Его И. В. В. К. **Константинъ Николаевичъ**, род. 1827 г. Сент. 9. *Супруга его*: Е. И. В. Вкн. **Александра Іосифовна**, род. 1830 г. Ін. 26. *Дѣти ихъ*: Е. И. В. Вкн. **Николай Константиновичъ**, род. 1850 г. Февр. 2. Его И. В. Вкн. **Константинъ Константиновичъ**, род. 1858, Авг. 10; въ супруж. съ 1884 г. съ Елизаветой Маврикіевной, принц. Саксенъ-Альтенбургской, род. 13 Января 1865 г. Сынъ ихъ: Е. И. В. К. **Іоаннъ**, род. 1886 г. Іюн. 28. Его И. В. В. Кн. **Дмитрій Константиновичъ**, род. 1860 г. Іюн. 1. Ея Кор. Велич. **Ольга Константиновна**, (въ супр. съ Е. Вел. Кор. Еллиновъ Георгомъ I), род. 1851 г. Авг. 22. Ея И. В. Вел. Кн. **Вѣра Константиновна**, род. 1854 г. Февр. 4; въ супруж. была съ 1874 г. съ † Герцогомъ Виртембергскимъ Вильгельмомъ Евгеніемъ.

2) Его И. В. Вел. Кн. **Николай Николаевичъ**, Старш., род. 1831 г. Іюля 27. *Супруга его:* Ея И. В. Вел. Кн. **Александра Петровна**, род. 1838 г. Мая 21 дня. *Дѣти ихъ*: Его И. В. Вел. Кн. **Николай Николаевичъ**, Младшій, род. 1865 г. Ноября 6. Его И. В. Вел. Кн. **Петръ Николаевичъ**, род. 1864 г. Янв. 10.

3) Его И. В. Вел. Кн. **Михаилъ Николаевичъ**, род. 1832 г. Окт. 13. *Супруга его*: Ея И. В. Вел. Кн. **Ольга Ѳеодоровна**, род. 1839 г. Сент. 8. *Дѣти ихъ*: Е. И. В. Вел. Кн. **Николай Михайловичъ**, род. 1859 г. Апр. 14. Ея И. В. Вел. Кн. **Анастасія Михайловна**, род. 1860 г. Іюля 16; въ супруж. съ Е. Выс. Наслѣдн. Герц. Мекленбургъ-Шверинскимъ. Его И. В. В. Кн. **Михаилъ Михайловичъ**, род. 1861 г. Октября 4. Его И. В. Вел. Кн. **Георгій Михайловичъ**, род. 1863 г. Августа 11. Его И. В. Вел. Кн. **Александръ Михайловичъ**, род. 1866 г. Апр. 1. Его И. В. Вел. Кн. **Сергій Михайловичъ**, род. 1869 г. Сент. 25. Его И. В. Вел. Князь **Алексѣй Михайловичъ**, род. 1875 г. Декабря 16.

---

4) Ея Кор. В. **Ольга Николаевна**, род. 1822 г. Авг. 30; въ супруж. съ Е. К. Вел. Виртембергскимъ Карломъ Фридрихомъ Александромъ.

5) Ея И. Выс. Вел. Кн. **Екатерина Михайловна**, род. 1827 г. Авг. 16. Дочь покойнаго Вкн. Михаила Павловича, была въ супруж. съ † Е. В. Герцогомъ Георгіемъ Мекленбургъ-Стрелицкимъ.

Дѣти † Вел. Кн. **Маріи Николаевны**, Ихъ Императорскія Высочества Князья **Романовскіе**: Князь **Николай Максимиліановичъ**, родился 1843 г. Іюля 23. Князь **Евгеній Максимиліановичъ**, родился 1847 г. Янв. 27; въ супружествѣ съ дѣвицей Скобелевой (Графиней Богарне). Князь **Георгій Максимиліановичъ**, род. 1852 г. Февр. 17. Княжна **Марія Максимиліановна**, род. 1841 г. Окт. 4; въ супруж. съ Е. В. Принцемъ Вильгельмомъ Баденскимъ. Княжна **Евгенія Максимиліановна**, род. 1845 г. Мар. 20; въ супруж. съ Е. Выс. Принцемъ Александромъ Петровичемъ Ольденбургскимъ.

СПРАВОЧНО-СТАТИСТИЧЕСКІЙ ОТДѢЛЪ.

I.

Пространство и народонаселеніе.

а) Пространство.

Встрѣтивъ большое разногласіе въ показаніяхъ различныхъ печатныхъ источниковъ, бывшихъ у насъ подъ руками, относительно площади Самарской губ. и отдѣльныхъ ея уѣздовъ, мы рѣшили придержаться данныхъ, опубликованныхъ въ сочиненіи генералъ-маіора Генеральнаго штаба И. Стрѣльбицкаго „Superficie de l'Europe", изданномъ С.-Петербургскимъ центральнымъ статистическимъ комитетомъ въ 1882 г.

По вычисленіямъ г. Стрѣльбицкаго площадь Самарской губерніи (включая и внутреннія воды: рѣки, озера)=132428,5 кв. верст.

Отдѣльные уѣзды губерніи, которые мы выписываемъ въ томъ порядкѣ, какъ уменьшается ихъ протяженіе, занимаютъ слѣдующую площадь:

Новоузенскій . .	30888,4 кв. в.	= 3217644,6	десятины.
Николаевскій . .	27614,4 „ „	= 2876591	„
Бузулукскій . .	22427,0 „ „	= 2336220,6	„
Бугурусланскій .	17068,7 „ „	= 1778046,4	„
Самарскій . . .	13155,4 „ „	= 1370397,8	„
Бугульминскій .	10803,1 „ „	= 1125358,9	„
Ставропольскій .	10471,5 „ „	= 1090816,2	„
Вся губернія . .	132428,5 кв. в.	=13795075,5	десятины.

Для сравненія приводимъ площадь другихъ *приволжскихъ* губерній:

Астраханская занимаетъ	211538,1	кв. в.
Самарская	132428,5	„ „
Костромская.	74423,2	„ „

Саратовская	74244,8	кв. в.
Тверская	57406,5	„ „
Казанская	55987,3	„ „
Нижегородская	45054,1	„ „
Симбирская	43491,0	„ „
Ярославская	31293,5 *)	„ „

Изъ этихъ данныхъ видно, что Самарская губернія изъ 9-ти приволжскихъ уступаетъ въ обширности одной только Астраханской и много превосходитъ каждую изъ остальныхъ семи приволжскихъ губерній.

Чтобы выразить ту же территорію, такъ сказать, въ западно-европейской масштабѣ, упомянемъ лишь, что площадь одного Новоузенскаго уѣзда почти равняется площади Голландіи съ В. Герцогствомъ Люксенбургскимъ (31271,5 кв. в.), площадь же всей Самарской губерніи составляетъ болѣе чѣмъ половину одного изъ первокласныхъ Европейскихъ государствъ—Италіи, включая острова Сардинію и Сицилію (253545,5) и лишь въ 2,4 раза меньше площади наибольшаго изъ государствъ, входящихъ въ составъ Германской Имперіи,—Пруссіи (306097,6 кв. в.).

Списокъ главнѣйшихъ населенныхъ мѣстъ, находящихся на протяженіи Самарской губ., приведенъ ниже въ табл. (см. Приложенія).

Что касается *географическаго положенія* г. Самары и другихъ пунктовъ Самарской губ., то, какъ это ни странно, *точныхъ* и вполнѣ авторитетныхъ данныхъ объ этомъ—не имѣется. Мы утверждаемъ это на основаніи слѣдующихъ фактовъ: въ наиболѣе полныхъ спискахъ мѣстъ всего земнаго шара, коихъ географич. положеніе (т. е. широта и долгота) *непосредственно* опредѣлено, помѣщаемыхъ въ „Connaissance des temps“ и „The Nautical Almanac“, на страницы которыхъ заносятся заслуживающія довѣрія опредѣленія всякаго пункта на землѣ, съ указаніемъ, кѣмъ и когда опредѣлено географич. положеніе, въ этихъ-то спискахъ—о Самарѣ нѣтъ и помину. Ближайшій, помѣщенный въ „Connaissance des temps“ къ Самарѣ пунктъ—это Сызрань, для котораго (соборъ) даны широта: $53^0\ 8'\ 48''$ (сѣв.) и долгота $46^0\ 17'\ 38''$ (вост.) относит.

*) Стрѣльбицкій. Superficie de l'Europe. Стр. 24—40.

Парижскаго меридіана. Въ географическомъ словарѣ Семенова дана широта Самары, равной 53° 11′ безъ указанія, откуда заимствовано это опредѣленіе. Въ сочиненіи почтеннаго Д-ра Уккэ *), много поработавшаго для описанія Самары въ метеорологическомъ и климатическомъ отношеніяхъ и, такъ сказать, популяризовавшаго Самару въ Западной Европѣ, приведено число, нѣсколько разнящееся отъ предыдущаго, именно: 53° 13′ 28″, но также безъ указанія, откуда оно заимствовано.

Что касается высоты, то, по барометрич. измѣреніямъ П. А. Ососкова, провѣреннымъ главнымъ инспекторомъ всѣхъ метеорологическихъ обсерваторій въ Россіи, мѣстность, гдѣ помѣщается реальное училище, возвышается на 34,8 метра надъ лѣтнимъ уровнемъ Волги (въ іюнѣ 1887 г.).

По нивелировкѣ, сдѣланной при постройкѣ водопроводной сѣти, наивысшій пунктъ города Самары (Солдатская слободка и Молоканскій садъ) возвышается надъ среднимъ уровнемъ Волги на 33 сажени.

Соборная площадь и соборъ (вновь строющійся) находятся на высотѣ 25 саж. надъ средн. уровн. Волги.

Площадь удобныхъ земель.

Выше приведена общая площадь уѣздовъ, включая какъ неудобныя земли, такъ и воды. Здѣсь мы приводимъ площадь лишь удобныхъ земель, включая лѣсъ, подлежащихъ земскому обложенію, заимствуя данныя изъ „Свода смѣтъ и раскладокъ уѣздныхъ земствъ Самарской губ.“ на 1886 г.

Въ Самарскомъ уѣздѣ	1189467	десятинъ.
„ Ставропольскомъ	983325	„
„ Бузулукскомъ	2208101,7	„
„ Бугурусланскомъ	1606732	„
„ Бугульминскомъ	1085400,5	„
„ Николаевскомъ.	2553636,2	„
„ Новоузенскомъ.	2698700	„
Во всей губерніи	12325362,4	десятины.

Изъ этого количества подъ лѣсомъ, по свѣденіямъ губернскаго Статистическаго Комитета, 891304 дес.

*) Das Klima und die Krankheiten der stadt Samara.

б) Народонаселеніе.

Въ нижеприведенныхъ таблицахъ помѣщены тѣ свѣденія о народонаселеніи Самарской губерніи, какія мы могли собрать въ Статистическомъ бюро Губернскаго Земства и извлечь изъ печатныхъ изданій земскихъ статистиковъ *).

Самарскій уѣздъ. СОСЛОВІЯ.	Мужчинъ.	Женщинъ.	% отнош. ко всему народонаселен.	Обоего пола.	На 1 квад. версту.
Дворянъ	1935	2241	1,3	4176	—
Духовенства	570	988	0,4	1558	—
Купцовъ	1028	1035	0,7	2063	—
Мѣщанъ	25505	25351	17,8	50856	—
Военнаго званія	14014	6756	9,8	20770	—
Крестьянъ	99095	105956	69,4	205051	—
Прочихъ сословій	630	613	0,4	1243	—
Всего.	**142777**	**142940**	**100**	**285717**	**21,7**

Ставропольскій уѣздъ. ПЛЕМЕНА.	Мужчинъ.	Женщинъ.	% къ общему числу.	Обоего пола.	На 1 квад. версту.	Сословіе.
Русскихъ . . .	73238	77669	68,9	150907	—	Крестьяне.
Мордвы . . .	12908	13237	12,1	26145	—	
Чувашъ. . . .	4406	4373	4,1	8779	—	
Татаръ. . . .	15736	16618	14,8	32354	—	
Всего. . . .	**106288**	**111897**	**100**	**218185**	**20,7**	
Вѣроисповѣданія. Православныхъ .	—	—	—	127058 (Русскіе)	—	
Старообрядцевъ.	—	—	—	4272 (Русскіе)	—	

*) За любезное предоставленіе въ мое пользованіе изданій земскаго статистич. комитета приношу сердечную благодарность И. М. Красноперову, любезно доставившему мнѣ нѣкоторыя данныя, имѣющіяся еще лишь въ рукописи.

Бузулукскій уѣздъ.

ПЛЕМЕНА.	Мужчинъ.	Женщинъ.	Обоего пола.	На 1 квад. версту.	Сословіе.
Русскіе	178246	181946	360192	—	Крестьяне.
Мордва	3628	3780	7408	—	
Чуваши	1794	1815	3609	—	
Татары и тептяри. . . .	2822	2857	5679	—	
Башкиры.	3844	3578	7422	—	
Всего.	**190334**	**193976**	**384310**	**17,1**	

Бугульминскій уѣздъ.

Русскіе	30111	31817	61928	—	Крестьяне.
Мордва	17389	18024	35413	—	
Татары	58981	58861	117842	—	
Чуваши	11610	11442	23052	—	
Вотяки	817	923	1740	—	
Всего	**118908**	**121067**	**239975**	**20,4**	

Бугурусланскій уѣздъ.

ПЛЕМЕНА.	Мужчинъ.	Женщинъ.	Обоего пола.	% отн. къ общему числу народонаселен.	На 1 квад. версту.	Сословіе.
Русскіе	84872	88233	173105	57,2	—	Крестьяне.
Мордва.	36229	36575	72804	24,1	—	
Чуваши.	13878	13984	27862	9,2	—	
Татары и башкиры.	14204	14467	28671	9,5	—	
Всего.	**149183**	**153259**	**302442**	**100**	**17,7**	

Бугурусланскій уѣздъ.							
Вѣроисповѣд.	Православные . . .	—	—	265656	90,3%	—	Крестьяне.
	Сектанты	—	—	7935	2,5%	—	
	Магометане . . .	—	—	28671	7,2%	—	

Свѣденія по Самарскому уѣзду собраны и изданы Губернскимъ Земствомъ въ 1883, по Ставропольскому—въ 1884, по Бузулукскому въ 1884, Бугурусланскому—1886 и по Бугульминскому—въ 1887 г.

Такъ какъ по Николаевскому и Новоузенскому уѣздамъ свѣденія земскими статистиками еще не собраны, то для этихъ уѣздовъ ограничиваемся общимъ итогомъ народонаселенія, согласно даннымъ, приведеннымъ въ „Адресъ-Календарѣ“ Самарской губ. за 1887 г.

Въ Николаевскомъ уѣздѣ число жителей= . . 428246
„ Новоузенскомъ 350907
(не считая уѣздныхъ городовъ).

Что касается народонаселенія г. Самары и уѣздныхъ городовъ, то по свѣдѣніямъ губернскаго статистическаго комитета за 1887 г. въ г. **Самарѣ 75478 жителей,** въ г. Ставрополѣ *) 4483, въ г. Бугульмѣ 13819, въ г. Бугурусланѣ *) 20062, въ г. Бузулукѣ 19562, въ г. Николаевскѣ *) 10433 и въ г. Новоузенскѣ 12034.

Во всѣхъ уѣздныхъ городахъ и въ Самарѣ вмѣстѣ. 156271
Во всѣхъ 7 уѣздахъ губерніи 2188865
Во всей губерніи 2345136

Такъ какъ въ 4-хъ уѣздахъ сосчитаны только жители крестьянскаго сословія, то итогъ этотъ нѣсколько ниже дѣй-

*) По полученнымъ нами, уже во время печатанія календаря, свѣденіямъ, въ г. Ставрополѣ числится жителей обоего пола около 7000; въ г. Бугурусланѣ по переписи за 1887 г., *имѣющейся въ Бугурусланскомъ полицейскомъ управленіи*, жителей обоего пола числится 11277 человѣкъ; въ г. Николаевскѣ къ 1 января 1887 г., жителей *записанныхъ по городскимъ спискамъ* состояло 10000 человѣкъ обоего пола, и сверхъ того иногородныхъ до 1500 человѣкъ.

ствительности, но немного, ибо внѣ городовъ городскихъ сословій, дворянъ и проч. немного. (По свѣдѣніямъ губернскаго статистич. комитета за 1887 г. во всей губерніи число жителей=2412887 душъ).—На 1 кв. вер. въ среднемъ выводѣ для всей губерніи приходится 18,3.

По свѣд. Губерн. Правл., опубликованнымъ въ концѣ сент. 1887 въ Губерн. Вѣдом., всего населенія въ губерніи въ 1886 г. было 2477981 обоего пола, въ томъ числѣ въ г. Самарѣ 90384 об. п., въ уѣздн. городахъ 84648 об. п., въ уѣздахъ—2302949 обоего пола.

III.

АДМИНИСТРАЦІЯ.

Самарскій Губернаторъ Его Превосходительство Тайный Совѣтникъ Александръ Димитріевичъ Свербеевъ. (Уголъ Дворянской ул. и Алексѣевской плащади, д. Субботина).

Вице-Губернаторъ Его Превосходительство Дѣйствительный Статскій Совѣтникъ Александръ Германовичъ Фонъ-Бринкманъ. (Казанская ул. д. Полуектова).

I. Учрежденіе Вѣдомства Министерства Внутреннихъ Дѣлъ *).

А) Въ г. Самарѣ.

Канцелярія Губернатора (при квартирѣ Губернатора, на углу Алексѣевской пл. и Дворянской ул., д. Субботина). Правитель канцеляріи надв. сов. Дим. Вас. Грошевъ (исп. д.). Помощники правителя: старшій—кол. асс. Конст. Яков. Синявскій, младшіе: титул. совѣтники: Ив. Аким. Сахаровъ и Ив. Мих. Дѣяновъ. Регистраторъ—кол. секр. Николай Ѳед. Лапкинъ.

Чиновники особыхъ порученій: старшій над. сов. Грац. Пет. Лохвицкій; младшій—кол. рег. Петръ Влад. Кругликовъ.

Губернское Правленіе (Дворянская ул., д. Новокрещеновыхъ). Вице-Губернаторъ (см. выше). Совѣтники: статскіе совѣтники: Александръ Аркадіевичъ Дмитріевъ и Семенъ Александровичъ Веселицкій.

Строительное Отдѣленіе. Губернскій инженеръ стат. сов. Конст. Осип. Ляхъ-Невинскій. Губернскій архитекторъ: кол. сов. Ник. Александр. Полозовъ, младшій архитекторъ тит. сов. Наумъ Марк. Зеляхъ, инженеръ тит. сов. Ѳаддей Се́верин. Хилинскій.

---

*) Относящіяся къ другимъ отдѣламъ справочной книжки, каковы: „Пути и средства сообщенія“, „Врачебная и Санитарная часть“ и т. д. смотри въ соотвѣтственныхъ отдѣлахъ.

Врачебное Отдѣленіе. Инспекторъ над. сов. д-ръ медиц. Иппол. Мих. Пулло (испр. долж.). Помощникъ инспектора над. сов. Ал-др. Павл. Миловзоровъ. Фармацевтъ тит. сов. Леоп. Андр. Греве.

Канцелярія Губернскаго Правленія. Секретарь надв. сов. Ив. Анд. Весновскій. Редакторъ губернскихъ вѣдомостей (онъ же завѣд. губернскою типографіею) над. сов. Ал-др. Андр. Громовъ. Помощникъ редактора губ. секр. Александръ Ал-дров. Цареградскій. Регистраторъ тит. сов. Прох. Андр. Покровскій. Помощн. регистратора—(вакансія). Архиваріусъ тит. сов. Вас. Сем. Архаровъ. Помощн. архиваріуса кол. секр. Ѳед. Алек. Бѣловъ. Старшій дѣлопроизводитель над. сов. Егоръ Мих. Дмитріевъ. Дѣлопроизводители: кол. асс. Левъ Вас. Иньковъ, тит. сов. Ник. Валер. Козьминъ (испр. долж.), кол. секр. Мих. Конст. Гиммель, кол. ас. Влад. Дан. Богомоловъ, тит. сов. Вас. Ив. Нечаевъ (испр. долж.) и над. сов. Егоръ Петр. Соколовъ. Помощники дѣлопроизводителей: губ. сек. Алекс. Петр. Постниковъ, кол. рег. Ив. Серг. Розоновъ (испр. долж.), неим. чина Андр. Ник. Громовъ, тит. сов. Ал-др. Прох. Ключаревъ и губ. секр. Ал-др. Ив. Черкасовъ.

Губернское по воинской повинности присутствіе. (Въ помѣщеніи Губернскаго Правленія). Предсѣдатель—Губернаторъ. Члены: Вице-Губернаторъ, Губернскій Предводитель Дворянства, Уѣздный Воинскій Начальникъ, Предсѣдатель Губернской Земской Управы и одинъ изъ членовъ той-же Управы и Прокуроръ Окружнаго Суда. Завѣдующій дѣлопроизводствомъ тит. сов. Кон. Як. Синявскій.

Губернское по крестьянскимъ дѣламъ присутствіе. (Въ помѣщ. Губернскаго Правленія). Предсѣдатель—Губернаторъ. Члены: Вице-Губернаторъ, Губернскій Предводитель Дворянства, Управляющій Казенною Палатою, Управляющій Государственными Имуществами, Предсѣдатель Губернской Земской Управы, Прокуроръ Окружнаго Суда, Непремѣнный членъ канд. правъ Иппол. Степ. Дементѣевъ. Завѣдующій дѣлопроизводствомъ личн. поч. граж. Петр. Вас. Дергачевъ.

Губернское по городскимъ дѣламъ присутствіе (тамъ-же). Предсѣдатель—Губернаторъ. Члены: Вице-Губернаторъ, Управляющій Казенною Палатою, Прокуроръ Окружнаго Суда,

Предсѣдатель Съѣзда Мировыхъ Судей, Предсѣдатель Губернской Земской Управы и Городской Голова. Завѣдующій дѣлопроизводствомъ городской секретарь кол. ас. Викт. Ник. Громовъ.

Губернскій Статистическій Комитетъ (тамъ же). Предсѣдатель—Губернаторъ. Помощникъ предсѣдателя (вакансія).

Почетный членъ Преосвященный Серафимъ, Епископъ Самарскій и Ставропольскій. Непремѣнные члены: Губернскій Предводитель Дворянства, Вице-Губернаторъ, Управляющій Государственными Имуществами, Директоръ Мужской Гимназіи, Директоръ Народныхъ Училищъ, Инспекторъ Врачебнаго Отдѣленія Губернскаго Правленія, Каѳедральный Протоіерей и Городской Голова. Дѣйствительные члены: П. С. Крыловъ, В. И. Калатузовъ, А. О. Кулеша, Н. В. Постниковъ, А. И. Смирнитскій, И. Л. Санинъ, Л. Б. Тургеневъ, П. И. Третьяковъ, Ф. И. Щеткинъ, священники: Ив. Архангельскій, Ив. Стратоновъ, Ив. Добротворскій и Н. Н. Казанцевъ. Завѣдующій дѣлопроизводствомъ Комитета кол. рег. Пет. Влад. Кругликовъ.

Губернская Чертежная. Губернскій землемѣръ стат. сов. Адр. Кондр. Березинъ. Помощникъ губернскаго землемѣра кол. секр. Алекс. Ал-др. Александровскій. Дѣлопроизводитель Чертежной кол. рег. Ник. Гавр. Благовѣстовъ.

Губернскій Предводитель Дворянства—Тайный Совѣтникъ Григорій Сергѣевичъ Аксаковъ (въ д. дворянства, на углу Казанской и Воскресенской).

Дворянское Депутатское Собраніе. (Уголъ Казанской и Воскресенской, д. дворянства).

Предсѣдатель—Губернскій Предводитель Дворянства. Депутаты отъ дворянъ уѣздовъ:

Самарскаго тит. сов. Ник. Егор. Кноррингъ,

Ставропольскаго тит. сов. Князь Юр. Сер. Хованскій,

Бузулукскаго подпор. Ѳед. Андр. Племянниковъ,

Бугурусланскаго губ. секр. Сем. Борис. Куроѣдовъ.

Бугульминскаго кол. рег. Дм. Ив. Канабѣевъ,

Николаевскаго и Новоузенскаго дворян. Ал-др. Мих. Протопоповъ. Секретарь Дворянства подпор. Модестъ Петр. Воронцовъ. Столоначальники: почет. гражд. Андрей Тихоновичъ Абрамовъ и кол. асс. Степ. Иван. Віянтовъ.

Самарское Городское Полицейское Управленіе. (Саратовская, между Предтеч. и Москат., соб. д.).

Полицеймейстеръ—кол. сов. Ал-др. Григор. Праведниковъ. Помощникъ Полицеймейстера над. сов. Граціан. Пет. Лохвицкій (и. д.). Членъ отъ города—Самарскій мѣщ. Мих. Ал-др. Аржановъ. Секретарь кол. рег. Григ. Ник. Платоновъ.

1-я часть г. Самары. (Отъ южной границы г. Самары по Заводскую ул. Управленіе 1-й части на Саратовской ул., между Воскрес. и Завод., обществ. д.). Приставъ 1-й части кол. ас. Конст. Ал-др. Мансыревъ. Помощники пристава: 1-го участка кол. секр. Ник. Ѳед. Соколовъ (участокъ этотъ отъ Набережной р. Волги до Вознесен. ул. и за р. Самарку), 2 уч. кол. секр. Мих. Ѳед. Степановъ (участокъ отъ Вознесенской ул. до Манежа).

2-я часть г. Самары. (Отъ Заводской по Алексѣевскую ул. Управл. 2-й части на Садовой, м. Панск. и Предтечен., въ общ. д.). Приставъ 2-й части губ. секр. Пет. Ив. Ясинскій (и. д.). Помощники пристава: 1-го участка (вакансія) (участокъ этотъ отъ р. Волги до Николаевской ул.), 2-го участка тит. сов. Степ. Ив. Востоковъ (участокъ этотъ отъ Николаевской ул. до восточной границы города).

3-я часть г. Самары. (Отъ Алексѣевской ул. до сѣв. гран. города. Управл. 3-й части на Воскрес. площ. въ соб. д.). Приставъ 3-й части тит. сов. Ал-др. Алекс. Агатицкій. Помощники пристава: 1 участка кол. рег. Ник. Петр. Егоровъ (участокъ отъ р. Волги до Сокольничьей ул.), 2 участка н. ч. Алекс. Ник. Ивановъ (участокъ отъ Сокольничьей ул. до восточн. гран. города).

Самарское Губернское Жандармское Управленіе. (Уголъ Саратовской и Предтеченской, д. Медвѣдкова).

Начальникъ Управленія полковникъ Мих. Влад. Сердюковъ. Адъютантъ Управленія поручикъ Степ. Ив. Александровичъ. Помощникъ начальника ротмистръ Мих. Александровичъ Эшенбахъ.

Помощники Начальника въ уѣздахъ: по Бугурусланскому уѣзду подполковникъ Ал-др. Ал-др. Степановъ (въ г. Бугурусланѣ), по Николаевскому у. ротмистръ Ант. Ив. Левицкій (въ г. Николаевскѣ) и по Новоузенскому уѣзду, прикомандированный къ Саратовскому Губернскому Жандарм-

скому Управленію, подполковникъ Ал-др. Ник. Панинъ (въ г. Саратовѣ).

Самарское Жандармское Полицейское Управленіе желѣзныхъ дорогъ. Начальникъ Управленія полковникъ Ник. Влад. Хитровъ (въ г. Самарѣ). Адъютантъ Управленія поручикъ Григ. Спир. Вакуленко.

Начальники отдѣленій: а) живущіе въ Самарской губ.: Самарскаго (отъ ст. Батраки до ст. Котлубанки) подполковникъ Ив. Ив. Лосицкій (въ г. Самарѣ, Самарская ул., д. быв. Демкина, между Алексѣевской и Москательной), Бугурусланскаго (отъ ст. Кинеля до ст. Абдулино)—ротмистръ Петр. Мих. Украинцевъ въ г. Бугурусланѣ).

б) Живущіе за предѣлами Самарской губ.: Моршанскаго (отъ Ряжска до Моршанска и отъ Моршанска до ст. Сосѣдка)—ротмистръ Вяч. Митр. Хвощинскій; Пензенскаго (отъ ст. Сосѣдка до ст. Леонидовка)—подполковникъ Вас. Степ. Рудневъ (въ г. Пензѣ); Сызранскаго (отъ Леонидовки до ст. Батраки)—штабсъ-ротмистръ Мих. Дмит. Загоскинъ (и. д.) (жит. въ г. Сызрани); Оренбургскаго (отъ ст. Котлубанки до Оренбурга)—ротмистръ Илья Вас. Ивановъ (въ г. Оренбургѣ) и Уфимскаго (отъ ст. Абдулино до ст. Уфа)—ротмистръ Пав. Конст. Никольскій (въ г. Уфѣ).

Б) Въ уѣздахъ *).

Самарскій уѣздъ.

Уѣздный Предводитель Дворянства гвардіи поруч. графъ Николай Александровичъ Толстой.

Уѣздное Полицейское Управленіе. (Николаевская ул., д. Нуйчева). Уѣздный исправникъ кол. сов. Ник. Мих. Шишкинъ. Помощникъ исправника над. сов. Матв. Осип. Невскій. Непремѣн. засѣдатель кол. секр. Конст. Ильичъ Колмогоровъ. Секретарь н. ч. Як. Мих. Абражеевъ.

Становые пристава: 1-го стана кол. рег. Левъ Аѳон. Краснослободскій (въ с. Екатериновкѣ), 2-го стана тит. сов. Ник. Як. Громовъ (въ с. Красномъ Ярѣ) и 3-го стана кол. асс. Ал-дръ Дим. Богатыревъ (въ с. Кошкахъ).

*) Относящіяся къ другимъ отдѣламъ, каковы „Пути и средства сообщенія“, „Врачебная и Санитарная часть“ см. въ тѣхъ отдѣлахъ.

Уѣздное по воинской повинности присутствіе. (Николаевская, д. Яблонскаго). Предсѣдатель—уѣздный предводитель дворянства. Члены: уѣздный исправникъ, офицеръ отъ военнаго вѣдомства и предсѣдатель Уѣздной Земской Управы. Дѣлопроизводитель кол. секр. Пет. Пет. Свѣтухинъ.

Уѣздное по крестьянскимъ дѣламъ присутствіе. (Преображенская ул., д. Михайловой). Предсѣдатель—уѣздный предводитель дворянства. Члены: уѣздный исправникъ и предсѣдатель Уѣздной Земской Управы. Непремѣнный членъ отстав. шт.-ротм. Владим. Влад. Осоргинъ.

Самарско-Ставропольская дворянская опека. (Дворянская ул., д. Попова). Предсѣдатель—уѣзд. предв. дворянства. Дворянскіе засѣдатели: кол. рег. Ѳед. Мих. Уваровъ и кол. рег. Вас. Пав. Самароковъ. Письмоводитель тит. сов. Пет. Аким. Свѣтухинъ.

Уѣздный землемѣръ надв. сов. Леонидъ Ѳеоѳил. Климовичъ.

Ставропольскій уѣздъ.

Уѣздный предвод. дворянства—тит. сов. Валеріанъ Александровичъ Бабкинъ.

Уѣздное Полицейское Управленіе. Уѣздн. исправникъ кол. сов. Мих. Пет. Кузьминъ. Помощникъ исправника кол. асс. Григ. Тим. Елшинъ. Непрем. засѣдатель кол. асс. Ив. Феок. Аверкіевъ. Секретарь кол. асс. Иванъ Ник. Никифоровъ.

Становые пристава: 1 стана тит. сов. Ник. Ив. Соколовъ (въ с. Нижн. Санчелѣевѣ), 2 стана неим. ч. Вас. Ив. Благодаровъ (въ пос. Мелекесѣ), 3-го стана кол. секр. Пав. Андр. Коноплевъ (въ с. Ст. Майнѣ).

Полицейскій надзиратель г. Ставрополя кол. секр. Ник. Гавр. Созинъ.

Уѣздное по воинской повинности присутствіе. Предсѣдатель и члены—такія же должностныя лица, какъ указано выше (см. Самарскій уѣздъ). Дѣлопроизводитель тит. сов. Іустин. Григ. Ледомскій.

Уѣздное по крестьянскимъ дѣламъ присутствіе. Составъ см. выше (Сам. у.). Непремѣнный членъ отст. кап. Анд. Артем. Старостинъ.

Уѣздный землемѣръ (вакансія).

Дворянская опека Самарско-Ставропольскаго уѣздовъ (см. выше).

Посадъ Мелекесъ.

Полицейскій приставъ посада Мелекеса тит. сов. Ив. Вас. Невзоровъ.

Бугульминскій уѣздъ.

Уѣздный Предводитель Дворянства стат. сов. Людвигъ Эдуардовичъ Витковскій.

Уѣздное Полицейское Управленіе. Уѣздный исправникъ тит. сов. Пав. Пет. Муравцевъ. Помощ. исправника над. сов. Вас. Ильич. Четрековскій. Непрем. засѣд. кол. секр. Ник. Фил. Савинъ. Секретарь тит. сов. Ник. Ст. Мельниковъ. Столоначальники: 1-го стола губ. секр. Ив. Ник. Мельниковъ, 2 стола кол. секр. Дм. Егор. Чернышевъ. Регистраторъ н. ч. Ал-др. Ив. Тиховъ. Сельскіе засѣдатели отъ крестьянъ: Спирид. Кузьм. Соловьевъ и Никан. Лавр. Колчинъ. Отъ города Иллар. Степ. Денисовъ.

Становые пристава: 1 стана кол. асс. Ибрагимъ Фаткуличъ Мамлѣевъ (въ дер. Альметевой), 2 стана кол. асс. Порф. Павл. Пеньжаковъ (въ с. Черемшанской крѣпости) и 3-го стана губ. секр. Фед. Пав. Филатовъ (въ с. Рыковѣ).

Полиц. надзиратель н. ч. Витол. Викент. Липницкій.

Уѣздное по воинской повинности присутствіе. Составъ какъ въ Самар. уѣздѣ. Дѣлопроизводитель дворянинъ Ник. Мих. Микулинъ.

Уѣздное по крестьянскимъ дѣламъ присутствіе. Составъ какъ въ Сам. у. Непремѣнный членъ отст. поруч. Конст. Ал-др. Алферовъ. Дѣлопроизводитель колл. асс. Ник. Ник. Ѳедоровъ.

Дворянская опека. Предсѣдатель—уѣзд. пред. дворян. Дворянскіе засѣдатели: кол. секр. Григ. Сем. Лаптевъ и кол. рег. Ник. Вас. Аничковъ. Письмоводитель н. ч. Крон. Алек. Агровъ.

Бугурусланскій уѣздъ.

Уѣздный Предводитель Дворянства губ. секр. Вас. Ник. Филиповичъ.

Уѣздное Полиц. Управленіе. Уѣздный исправникъ князь Сем. Леонт. Кугушевъ. Помощ. исправн. губ. секр. Евгр. Ник. Булгаковъ. Непремѣнный засѣдатель кол. асс. Григ. Алекс. Есиповъ. Секретарь кол. рег. Ал-др. Ник. Мельниковъ. Сельскіе засѣдатели крестьяне . . . Борзенковъ и . . . Мурзинъ.

Становые пристава: 1 стана кол. асс. Як. Ив. Кириловъ (въ слоб. Кинель-Черкасской), 2 стана кол. асс. Ив. Пет. Жуковскій (въ приг. Сергіевскѣ), 3 стана тит. сов. Ник. Дм. Васильевъ (и. д.) (въ с. Покровкѣ) и 4 стана кол. асс. Вяч. Аполлон. Третьяковъ (и. д.) (въ с. Матвѣевкѣ).

Полицейскіе надзиратели г. Бугуруслана: кол. рег. Алек. Кузм. Архангельскій и кол. сек. Ал-др. Як. Бенедиктовъ.

Уѣздное по воинской повинности присутствіе. Составъ какъ въ Сам. уѣздѣ.

Уѣздное по крестьянскимъ дѣламъ присутствіе. Составъ какъ въ Сам. у. Непремѣнный членъ дѣйст. студ. Ник. Петр. Петровъ.

Уѣздный землемѣръ тит: сов. Ал-др. Мих. Ивановъ.

Дворянская опека. Предсѣдатель—уѣздн. предв. двор. Дворянскіе засѣдатели: кол. секр. Ив. Ив. Звигинцевъ и шт.-кап. Валер. Калисантьев. Ольшевскій. Письмоводитель тит. сов. Ив. Вас. Есиповъ.

Бузулукскій уѣздъ.

Предводитель Дворянства ст. сов. Андрей Павловичъ Ждановъ.

Уѣздное Полицейское Управленіе. Уѣздный исправникъ над. сов. Веніам. Ив. Мантуровъ. Помощн. исправника кол. асс. Святосл. Вас. Ухановъ. Непремѣнный засѣдатель тит. сов. Ал-др. Иван. Коперниковъ. Секретарь н. ч. Ал-др. Ал-др. Зефировъ.

Становые пристава: 1 стана губ. секр. Вас. Ив. Сокольскій (въ с. Борскомъ), 2 стана кол. асс. Алекс. Вас. Арефьевъ (въ с. Алексѣевкѣ), 3-го кол. секр. Мих. Захар. Щегловъ (въ с. Сорокѣ) и 4 стана тит. сов. Ник. Ос. Ястребовъ (въ с. Грачевкѣ).

Полицейскіе надзиратели: кол. рег. Ал-др. Вас. Соколовъ и отст. прапорщ. . . . . Миролюбовъ (и. д.).

Уѣздное по воинской повинности присутствіе. Составъ какъ въ Сам. у. Дѣлопроизводитель Ал-др. Дмит. Прокофьевъ.

Уѣздное по крестьянскимъ дѣламъ присутствіе. Составъ какъ въ Сам. у. Непремѣнный членъ отст. подп. Ѳед. Андр. Племянниковъ.

Уѣздный землемѣръ кол. асс. Сем. Ник. Марковъ.

Дворянская опека. Предсѣдатель—уѣзд. предв. дворян. Дворянскіе засѣдатели: над. сов. Ник. Мих. Ѳедоровъ и кол. секр. Алекс. Аристарх. Шутиловъ. Письмоводитель . . . . . Скарятиновъ.

Николаевскій уѣздъ.

Николаевско-Новоузенскій уѣздный предводитель дворянства губ. секр. Алексѣй Григорьевичъ Акимовъ.

Уѣздное Полицейское Управленіе. Уѣздный исправникъ шт.-кап. Влад. Вас. Верещагинъ. Помощ. исправника над. сов. Ник. Серг. Кудринъ. Непремѣнный засѣдатель кол. асс. Флег. Яков. Архангельскій. И. д. секретаря кол. секр. Алекс. Андр. Васильевъ.

Становые пристава: 1 стана н. ч. Алексѣй Ксеноф. Благодаровъ (въ сел. Березовѣ), 2 стана кол. секр. Влад. Мих. Гвоздевъ (въ с. Липовкѣ), 3 стана н. ч. Конст. Ник. Троицкій (и. д.) (въ с. Марьевкѣ), 4 стана кол. асс. Ал-дръ Пет. Бахтеревъ (въ с. Большой Глушицѣ) и 5 стана тит. сов. Мих. Вас. Никольскій (въ с. Рахмановкѣ).

Полицейскій приставъ на Плехановскихъ и Еланскихъ хуторахъ н. ч. Вас. Вас. Сервіановъ.

Полицейскіе надзиратели: въ г. Николаевскѣ кол. рег. Дмит. Данил. Басковъ, въ с. Екатериненштадтѣ н. ч. Ник. Ник. Соколовъ и въ с. Балаковѣ кол. асс. Вас. Ив. Ястребовъ.

Уѣздное по воинской повинности присутствіе. (Составъ какъ въ Сам. у.).

Уѣздное по крестьянскимъ дѣламъ присутствіе. Составъ какъ въ Сам. у. Непремѣнный членъ отст. полк. Ив. Андр. Лишинъ.

Уѣздный землемѣръ (вакансія).

Николаевско-Новоузенская Дворянская Опека. Предсѣдатель—уѣздн. предв. дворян. Дворянскіе засѣдатели: кол. сов.

Ал-дръ Ив. Гродницкій и губ. секр. Порф. Петров. Чембулатовъ. Письмоводитель тит. сов. Пет. Ив. Кубаревъ.

Новоузенскій уѣздъ.

Уѣздный предв. дворян. См. Никол. у.

Уѣздное Полицейское Управленіе. Уѣздный исправникъ кол. сов. Емел. Сем. Билинскій. Помощ. исправ. (вакансія). Непремѣнный засѣдатель н. ч. Ник. Вас. Докшинъ. Секретарь тит. сов. Порф. Ив. Орловъ.

Становые пристава: 1 ст. н. ч. Фел. Юліан. Зацвилиховскій (въ с. Ровномъ), 2 стана губ. секр. Ник. Ник. Поповъ (въ с. Дьяковкѣ), 3 стана н. ч. Митр. Арх. Розовъ (въ с. Перекопномъ, Ново-Троицкое тожъ), 4 стана кол. рег. Вик. Алекс. Давыдовъ (въ с. Дергачахъ) и 5 стана кол. асс. Ал-др. Дим. Логвиновъ (въ с. Александровомъ-Гаѣ).

Помощ. надзирателей: въ г. Новоузенскѣ н. ч. Пав. Анд. Роторяновъ, въ слоб. Покровской кол. рег. Ал-дръ Влад. Благовѣщенскій и въ с. Ровномъ—н. ч. Мих. Мих. Арзамасцевъ.

Уѣздное по воинской повинности присутствіе. (Составъ какъ въ Сам. у.).

Уѣздное по крестьянскимъ дѣламъ присутствіе. (Составъ какъ въ Сам. у.). Непремѣнный членъ кол. сов. Ник. Аристарховичъ Путиловъ.

Уѣздный землемѣръ (вакансія).

II. Учрежденія Министерства Финансовъ.

А) Въ г. Самарѣ.

Казенная Палата. (Соборная, соб. д.). Управляющій—(вакансія). Начальники отдѣленій: 1-го—стат. сов. Арк. Осип. Лукашевичъ, 2-го—стат. сов. Егоръ Алекс. Тихомировъ и 3-го над. сов. Ѳед. Ив. Тереховъ. Секретарь—тит. сов. Петръ Гавр. Казанскій. Чиновникъ особыхъ порученій—кол. сов. Ник. Ник. Сперанскій. Архиваріусъ губ. секр. Ник. Иван. Пономаревъ. Бухгалтеры: тит. сов. Мих. Ник. Серебряковъ, тит. сов. Ник. Степ. Тиховъ, губ. секр. Сергѣй Григ. Петровъ, личн. поч. гражд. Ал-дръ Ефрем. Павловъ и крест. Степанъ Ник. Дегтяревъ (испр. долж. безъ правъ службы).

Столоначальники: кол. асс. Эдмундъ Ив. Зенгтеллеръ, кол. секр. Ник. Сем. Медвѣдковъ, кол. секр. Ал-дръ Павл. Бѣляевъ, губ. секр. Мих. Егор. Ледомскій и губ. секр. Степ. Петр. Миротворскій. Помощники бухгалтера: кол. асс. Влад. Ив. Кудрявцевъ, кол. секр. Кон. Ив. Степановъ, кол. рег. Ал-дръ Ник. Трифоновъ (и. д.), неимѣющіе чиновъ: Ник. Вас. Алсуфьевъ, губ. секр. Ив. Ник. Шкуринъ, Мих. Вас. Соболевъ, Ник. Кон. Воскресенскій, Вас. Вас. Утѣхинъ, мѣщанинъ Ник. Шет. Абаимовъ (безъ правъ службы) и мѣщ. Ал-дръ Сем. Новиковъ. Помощники столоначальниковъ: кол. секр. Мих. Мих. Михайловъ, губ. секр. Мих. Алекс. Викулинъ, кол. асс. Алекс. Ив. Адріановъ, неим. чиновъ: Ив. Сер. Бестужевъ и Никол. Мих. Ивановъ.

Губернское Казначейство. (Въ зданіи Казенной Палаты). Казначей стат. сов. Дорим. Вас. Семеновъ. Помощникъ казначея кол. секр. Алекс. Ал-др. Любимовъ. Кассиры: над. сов. Влад. Львов. Щегловъ, кол. секр. Ив. Яков. Лебедевскій и н. ч. Ив. Мих. Щербаковъ. Старшій бухгалтеръ кол. сов. Вас. Алекс. Молчановъ. Бухгалтеры: кол. секр. Раф. Ив. Викторовъ, губ. секр. Ив. Сим. Гусельниковъ, кол. рег. Алекс. Мих. Никифоровъ (и. д.) и личный поч. гражд. Ник. Петр. Пальгуевъ (и. д.). Письмоводитель тит. сов. Алекс. Ив. Пономаревъ.

Губернское Податное Присутствіе. (Въ зданіи Каз. Палаты).

Предсѣдатель—Управляющій Казенною Палатою. Члены: начальники отдѣленій Казенной Палаты, дѣйст. стат. сов. Егоръ Ал-др. Тимротъ, маіоръ Як. Дмит. Слободчиковъ, Самарскіе купцы: Θед. Ив. Никоновъ, Ник. Гавр. Неклютинъ, Ник. Θед. Дунаевъ и Ив. Львов. Санинъ.

Самарскій Губернскій Распорядительный Комитетъ. (Въ помѣщ. Казен. Палаты).

Предсѣдатель—Самарскій Губернаторъ. Члены: Губерн. Предвод. дворянства, Вице-Губернаторъ, Управл. Казенною Палатою, Городской Голова, Предсѣд. Губ. Земской Управы, Уѣздн. Воинскій Начальникъ, Завѣд. Губерн. Почтовою Конт. и Начальникъ 1-го отд. Каз. Палаты. Дѣлопроизводитель мѣщанинъ Ив. Карп. Двининъ (безъ правъ службы).

Податные инспекторы.

1-го участка—г. Самара—кол. ассес. Вас. Григ. Красниковъ (въ г. Самарѣ); 3-го участка—Самарскій и Ставропольскій уѣзды, корнетъ Ал-др. Ив. Алексѣевскій (въ г. Самарѣ).

Губернское Акцизное Управленіе. (Дворянская ул., д. Свѣнцицкаго).

Управляющій дѣйст. ст. сов. Эмилій Германовичъ Гебель. Старшій ревизоръ кол. сов. Ник. Андр. Ефремовъ. Секретарь губ. секр. Сер. Мих. Раевскій. Бухгалтеръ тит. сов. Петръ Ив. Богушъ. Помощникъ бухгалтера кол. рег. Сер. Зах. Ивановъ.

Первое Акцизное Окружное Управленіе (уѣзды: Самарскій, Ставропольскій и Бузулукскій. Адресъ: въ г. Самарѣ, Николаевская ул., д. Яблонскаго).

Надзиратель кол. сов. Викт. Нет. Яблонскій. Помощники надзирателя: старшіе: над. сов. Ник. Нет. Де-Жоржъ и н. ч. Ник. Іос. Цвиленевъ (въ г. Ставрополѣ); младшіе: кол. секр. Ал-др. Ѳедор. Штромъ (въ пос. Мелекесѣ), губ. секр. Андр. Ал-др. Громовъ (въ г. Бузулукѣ) и губ. секр. Изид. Изид. Трусковскій (въ г. Бузулукѣ). Дѣлопроизводитель Управленія н. ч. Мортирій Ник. Григорьевъ *).

Участковый по акцизу съ сахара надзиратель над. сов. Серг. Серг. Протопоповъ (въ г. Самарѣ).

Контролеры на винокуренныхъ заводахъ: старшій: н. ч. Мерк. Ив. Мельниковъ; младшій: кол. рег. Ев. Пет. Афанасьевъ и нештатный н. ч. Влад. Алекс. Соколовъ.

Б) Въ уѣздахъ.

Самарскій уѣздъ.

Податное присутствіе. Предсѣдатель—податной инспекторъ.

Члены: Самарскіе купцы: Ив. Гавр. Головкинъ, Вас. Евгр. Жуковъ, Як. Гавр. Соколовъ, Арх. Ив. Безпаловъ и крестьяне: Пим. Евфим. Казаковъ и Вас. Павл. Игонинъ.

---

*) Управленія другихъ округовъ см. ниже—въ уѣздахъ.

Уѣздное по питейнымъ дѣламъ присутствіе. (Николаевская ул., д. Яблонскаго).

Предсѣдатель—уѣздный предвод. дворянства. Члены: предсѣдатель Уѣзд. Земской Управы, непрем. членъ уѣзднаго по крестьянскимъ дѣламъ присутствія, мировой судья по назначенію мироваго съѣзда, уѣздн. исправникъ и акцизный чиновникъ по назначенію управляющаго акцизными сборами.

Ставропольскій уѣздъ.

Казначейство. Казначей кол. асс. Вас. Ив. Казанскій. Бухгалтеръ тит. сов. Андр. Степ. Тиховъ. Помощники бухгалтера: тит. сов. Як. Андр. Ходяшевъ и кол. рег. Арк. Ив. Троицкій.

Податной инспекторъ Самарскаго и Ставропольскаго уѣздовъ корнетъ Ал-др. Ив. Алексѣевскій (жительство въ г. Самарѣ).

Старшій помощникъ Надзирателя 1-го Округа н. ч. Ник. Іос. Цвиленевъ (въ г. Ставрополѣ). Младшій помощн. Надзирателя 1-го Округа кол. секр. Ал-др. Ѳед. Штромъ (въ пос. Мелекесѣ).

Податное присутствіе. Предсѣдатель—податной инспекторъ. Члены: купцы: Ник. Ал-др. Климушинъ, Пет. Ѳед. Ивакинъ, Мих. Ив. Киселевъ, Вас. Мих. Нестеровъ и отст. ун.-оф. Корнилъ Петр. Петровъ.

Уѣздный Распорядительный Комитетъ.

Предсѣдатель—Уѣздный исправникъ. Члены: Городской Голова, завѣд. телегр.-почтовой конторой и членъ Уѣздной Земской Управы.

Уѣздное по питейнымъ дѣламъ присутствіе. Составъ какъ указано выше при Самар. уѣздѣ, причемъ мировой судья—(почетный) Бор. Мих. Тургеневъ и непрем. членъ Ник. Іос. Цвиленевъ.

Бугульминскій уѣздъ.

Казначейство. Уѣздный казначей кол. асс. Ѳед. Мих. Богоявленскій. Бухгалтеръ тит. сов. Тим. Ѳед. Докинъ. Помощники бухгалтера: губ. сек. Вас. Ник. Студенскій и н. ч. Ник. Никит. Муравцевъ.

Податной инспекторъ 2-го участка (Бугульминскій и Бугурусланскій уѣзды) кол. секр. Ив. Ив. Курбатовъ (жительство въ г. Бугурусланѣ).

Податное присутствіе. Предсѣдатель — податной инспекторъ. Члены: купцы: Мих. Сем. Экушевъ, Ив. Ник. Носовъ, Ив. Егор. Аѳонасьевъ, Дим. Вас. Леонтьевъ и Пет. Андр. Благодатный. Мѣщане: Серг. Алекс. Провоторовъ, Флоръ Алекс. Ткачевъ и Ал-др. Христофор. Сорокинъ.

Уѣздный Распорядительный Комитетъ.

Предсѣдатель — уѣздный исправникъ. Члены: городской голова, уѣзд. воинскій начальникъ, начальн. почтово-телегр. конторы и членъ Уѣздной Земской Управы.

Уѣздное по питейнымъ дѣламъ присутствіе. Составъ какъ выше (см. Сам. у.), при чемъ почетн. мир. судья кол. асс. Ник. Ник. Ѳедоровъ и старшій помощн. акцизнаго надзирателя кол. секр. Георг. Ив. Гебенштрейтъ.

Бугурусланскій уѣздъ.

Третье Акцизное Окружное Управленіе (въ г. Бугурусланѣ) (уѣзды Бугурусл. и Бугульм.). Надзиратель над. сов. Ѳед. Ал-др. Радекеръ, (въ г. Бугур.). Помощники надзирателя: старшіе: кол. асс. Вик. Ант. Исаевъ (въ г. Бугурус.) и кол. сек. Геор. Ив. Гебенштрейтъ (въ г. Бугульмѣ). Младшіе: лич. поч. гр. Серг. Анд. Никитинъ (въ г. Бугурус.) и дворян. Григ. Григ. Лукинъ (въ с. Смалковѣ, Бугурус. у.). Дѣлопроизводитель мѣщ. Серг. Мих. Моревъ.

Казначейство. Казначей кол. асс. Клемен. Франц. Бо-

рейша. Бухгалтеръ н. ч. Гр. Михайлов. Щербаковъ. Помощники бухгалтера: неимѣющіе чиновъ: Никан. Пет. Михайловъ и Степ. Вас. Лапицкій.

Податной инспекторъ 2 участка (Бугурусланскій и Бугульм. уѣзды) кол. секрет. Ив. Ив. Курбатовъ.

Податное присутствіе. Предсѣдатель—податной инспекторъ. Члены: кол. рег. Ив. Вас. Серебряковъ. Купцы: Алек. Пет. Агѣевъ, Пет. Пет. Дулинъ, Алек. Ив. Суворовъ, Ив. Пет. Казаковъ и Ник. Дим. Казаченковъ.

Уѣздный Распорядительный Комитетъ.

Составъ—какъ выше (см. Бугульминскій уѣздъ).

Уѣздное по питейнымъ дѣламъ присутствіе. Составъ, какъ выше (см. Сам. у.).

Бузулукскій уѣздъ.

Казначейство. Казначей кол. сов. Егоръ Ник. Напѣвкинъ. Бухгалтеръ тит. совѣт. Влад. Ал-др. Балакирщиковъ. Помощники бухгалтера: кол. рег. Пет. Ив. Коробцовъ и н. ч. Пет. Ив. Мерзляковъ.

Податной инспекторъ 4-го участка (Бузулук. у.) кол. сек. Серг. Ард. Глазовъ (въ г. Бузулукѣ).

Младшіе помощники акцизнаго Надзирателя 1-го Округа: губ. секр. Андр. Ал-др. Громовъ и губ. сек. Изид. Изид. Трусковскій, (оба—въ г. Бузулукѣ).

Податное присутствіе. Предсѣдатель—подат. инспекторъ. Члены: Иракл. Ив. Болтуновъ, Андр. Макар. Просвиркинъ, Герас. Михеев. Киселевъ, Пав. Силан. Быковъ, Ѳед. Кузьм. Хардинъ и Вас. Лар. Рогалевъ.

Уѣздный Распорядительный Комитетъ.

Составъ, какъ выше (см. Бугульмин. уѣздъ).

Уѣздное по питейнымъ дѣламъ присутствіе. (Составъ—см. выше (Сам. у.).

Николаевскій уѣздъ.

Казначейство. Казначей кол. сов. Ал-др. Сем. Семе-

новъ. Бухгалтеръ н. ч. Прок. Павл. Самаринъ. Помощники бухгалтера: губ. сек. Евг. Ник. Студентскій и Ал-др. Мих. Сидоровъ.

2-е Акцизное Окружное Управленіе (въ г. Николаевскѣ. Уѣзды Николаевскій и Новоузенскій).

Надзиратель кол. сов. Ал-др. Франц. Гаусманъ (въ г. Николаевскѣ). Помощники надзирателя: старшіе: кол. асс. Ос. Троф. Лати (въ г. Николаевскѣ) и над. сов. Гур. Петр. Агаповъ (въ г. Новоузенскѣ). Младшіе: кол. асс. Ник. Дим. Богатыревъ (въ с. Балаковѣ), н. ч. Оттон. Домин. Бэмъ (въ слоб. Покровской, Новоуз. у.) и н. ч. Андр. Ив. Варламовъ (въ с. Большой Глушицѣ Никол. ул.). Дѣлопроизводитель Управленія н. ч. Ник. Сем. Гладковъ.

Податной инспекторъ 6-го участка тит. сов. Вас. Як. Прозоровъ (въ г. Николаевскѣ).

Податное присутствіе. Предсѣдатель—под. инсп. Члены: губ. секр. Ник. Ив. Ястребовъ, купцы: Сем. Ос. Локтевъ, Тим. Евгр. Моревъ и Епиф. Гавр. Суровъ.

Уѣздный Распорядительный Комитетъ. Составъ, какъ выше (см. Бугульминскій уѣздъ).

Уѣздное по питейнымъ дѣламъ присутствіе. Составъ, какъ выше (см. Сам. у.).

Новоузенскій уѣздъ.

Казначейство. Казначей кол. сов. Ив. Ал-др. Никольскій. Бухгалтеръ кол. асс. Ив. Петр. Бѣловъ. Помощникъ бухгалтера н. ч. Пет. Ефим. Хорьковъ.

Податной инспекторъ 5 участка над. сов. Ив. Яков. Квашенкинъ (въ г. Новоуз.).

Податное присутствіе. Предсѣдатель—под. инсп. Члены: Пет. Сем. Ахматовъ, Тих. Ерем. Савинковъ, Ив. Иван. Якушевъ, Андр. Ив. Буровъ, Ферд. Кондр. Миллеръ и Степ. Григ. Тихановъ.

Уѣздное по питейнымъ дѣламъ присутствіе. Составъ, какъ показано при Сам. у., причемъ непр. членъ над. сов. Гур. Пет. Агаповъ и членъ отъ мировыхъ учрежденій—мировой судья 1-го участка.

Распорядительный Комитетъ.

Предсѣдатель—уѣздный исправникъ. Члены: уѣздный воинскій начальникъ, начальникъ почтово-телеграфной конторы, городской голова и членъ Уѣздной Земской Управы Ив. Ив. Шевалье.

III. Учрежденія Государственнаго Контроля.

Самарская Контрольная Палата. (Въ Самарѣ Дворянская ул., д. Курлина). Временно-Управляющій Палатою стат. сов. Влад. Матв. Бардскій. Старшій ревизоръ над. сов. Ѳед. Ксен. Смирновъ. Младшій ревизоръ над. сов. Анд. Ник. Вороновъ. Помощники ревизора: над. сов. Григ. Вас. Рѣпьевъ и Ал-дръ Ив. Песковъ. И. д. помощника ревизора кол. секр. Ал-дръ Ал-др. Поратъ, и. д. секретаря кол. рег. Конст. Ѳед. Дормидонтовъ. Журналистъ губ. секр. Ник. Арк. Данилевскій. Счетные чиновники: кол. секр. Вас. Ив. Тиховъ, н. ч. Франц. Степан. Сегень, н. ч. Ник. Ник. Песковъ, Вас. Ал-др. Ливановъ и Ал-дръ Евдок. Швецовъ.

Контроль по постройкѣ Самаро-Уфимской желѣзной дороги (въ Самарѣ Дворянская ул., д. Винника). Главный контролеръ дѣйств. стат. сов. Вас. Герас. Михалевскій. Старшіе контролеры: кол. асс. Иппол. Мих. Марковъ-Стружскій и тит. сов. Зелисл. Ив. Снитко. Контролеры: кол. асс. Ник. Гавр. Ивановъ, тит. сов. Ал-дръ Ник. Таунлей и кол. секр. Пет. Анатол. Протасовъ. Помощники контролера: кол. рег. князь Ник. Ник. Мансыревъ, лич. поч. гражд. Алекс. Артем. Трясновъ и н. ч. Карл. Ѳед. Кеттерлингъ. Счетный чиновникъ крестьян. Пав. Степ. Шишкинъ.

IV. Учрежденія Министерства Государственныхъ Имуществъ.

А) Въ Самарѣ.

Управленіе Государственными Имуществами Самарской губ. (Уголъ Николаевской и Заводской, д. Прохорова).

Управляющій дѣйст. стат. сов. Ѳед. Иван. Агафоновъ. (Саратовская, между Москательной и Предтеченской, д. Па-

нафидина). Помощникъ управляющаго ст. сов. Флоріан. Феликс. Федоровичъ, (Преображенская, д. Юрина).

Лѣсные ревизоры: старшій кол. сов. Ал-дръ Виктор. Гриневицкій, (уголъ Казанской и Панской, д. Абрамова). Младшій кол. сов. Ник. Пав. Партанскій, (уголъ Садовой и Почтовой, д. Владимірскаго).

Чиновники особыхъ порученій: коллеж. совѣтники: Як. Исаев. Шутято, Ник. Анд. Редзко, над. сов. Алекс. Петров. Волосатовъ, тит. сов. Вас. Степ. Шекторинъ, кол. сек. Ал-дръ Егор. Тимротъ.

Дѣлопроизводители: над. сов. Дм. Ник. Перебатинскій, (Троицкая, между Заводской и Воскресенской, д. Бедрина), тит. сов. Ал-дръ Елис. Егоровъ, отст. подп. Бор. Ал-др. Де-Маке, (Саратовская, между Москательной и Предтеченской, д. Панафидина), н. ч. Владим. Эмерик. Гриневичъ и н. ч. Арк. Егор. Безпаловъ (и. д.), (Сокольничья, между Предтеченской и Панской, д. Климовой).

Помощники дѣлопроизводителя: над. сов. Ник. Григ. Ермашевскій, кол. асс. Пав. Алекс. Родовицкій, кол. секр. Кон. Ник. Сипайловъ, тит. сов. Пав. Петр. Агаповъ, тит. сов. Ив. Дм. Трофимовъ, тит. сов. Алекс. Кон. Разумовскій.

Межевые чины при Управленіи: землемѣръ тит. сов. Вас. Ал-др. Килль. Топографъ кол. асс. Вас. Петр. Крапивный. Старшій межевщикъ тит. сов. Егор. Григор. Замятинъ.

Старшій топографъ по отводу участковъ подъ поселеніе отст. нижнихъ чиновъ и переселенцевъ над. сов. Мих. Григ. Карповъ.—Топографъ кол. асс. Ал-дръ Ив. Ивановъ 2-й. Межевщики: тит. сов. Андр. Ефим. Тарасовъ, кол. секр. Шарафутдинъ Хамитовъ Деминовъ, кол. секр. Ал-дръ Кир. Шутько 2-й, н. ч. Пет. Вас. Петровъ-Лунинъ, н. ч. Сем. Филип. Николаевъ.

Чины по устройству и оцѣнкѣ казенныхъ оброчныхъ статей.

Старшій производитель работъ ст. сов. Влад. Гавр. Тейсъ. Производители работъ: кол. сов. Алекс. Серг. Протопоповъ и кол. секр. Митр. Ник. Донцовъ. Помощникъ производителя работъ кол. асс. Ник. Вас. Зиновъ. Старшіе топографы: над. сов. Мих. Ив. Архиповъ, коллежскіе ассесоры: Ив. Ив. Блаженковъ, Ив. Мих. Вздульскій, Алекс. Ив. Ва-

цуро, Степ. Ѳед. Парадовскій, Дм. Пет. Разумовъ, Макар. Ив. Рѣпкинъ и Фил. Абрам. Баклановъ. Топографъ кол. асс. Ник. Григ. Поповъ.

Б) Въ уѣздахъ.

Лѣсничіе лѣсничествъ:

Самарскаго: кол. асс. Викент. Викен. Дашкевичъ (жительство въ лѣсной дачѣ, село Каменка Самар. у.).

Красно-Самарскаго: кол. рег. Влад. Дмит. Мамаевъ (жительство въ г. Самарѣ, Троицкая, между Москательной и Предтеченской, д. Короткаго).

Самаро-Ставропольскаго: кол. сов. Ив. Уст. Поляновичъ (жительство, с. Красный Яръ, Самар. у.).

Мелекесскаго: ученый лѣсоводъ 2 разряда . . . . . Кирѣевскій (и д.) (жительство въ пос. Мелекесѣ).

Бугульминскихъ.
- 1-го: губ. секр. . . . . Чапскій (и. д.) (мѣсто жительства въ г. Бугульмѣ).
- 2-го: над. сов. Кон. Люд. Солямони (жительство въ лѣсу).
- 3-го: кол. сов. Евг. Ѳед. Рыхликъ (жительство Рыхликовъ хуторъ, Бугульм. у., въ 75 вер. отъ г. Бугуруслана).
- 4-го: губ. сек. Ив. Фрол. Петровъ 5-й (мѣстожительство въ лѣсу).

Бугурусланскихъ.
- 1-го: над. сов. Роман. Петр. Эфтимовичъ (жительство въ с. Сосновкѣ, Бугурусл. у.).
- 2-го: тит сов. Мих. Петр. Ясенецкій-Войно (жительство въ с. Обдулинѣ, Бугурусл. у.).

Бузулукскихъ.
- 1-го: кол. сов. Франц. Игн. Винклеръ (жительство въ каз. дачѣ Бузулук. Боръ, Бузул. у.).
- 2-го: кол. асс. Ал-др. Пав. Кротковъ (жит. тамъ-же).
- 3-го: кол. сек. Ант. Генр. Винярскій (жит. тамъ-же).
- 4-го: кол. асс. Георг. Каспар. Григорьянцъ (жительство въ г. Бузулукѣ).

Николаевско-Новоузенскаго: тит. сов. Афан. Ал-ндр. Тугариновъ (жит. въ сл. Покровской, Новоуз. у.).

Помощники лѣсничихъ: губ. секр. Мих. Дмит. Клобуковъ (жительство Бузулук. Боръ, при 1-мъ Бузулукскомъ Л-вѣ), кол. рег. Ник. Павл. Гусевъ (жит. с. Сосновка, при 1 Бугурусланскомъ Л-вѣ), губ. секр. Ив. Валер. Абрамовичъ (жит. при 2 Бузулук. Л-вѣ), кол. рег. Чеславъ Фортунат. Кучевскій (жит. при 3 Бузулукскомъ Л-вѣ), лѣсной кондукторъ 2-го разряда Ник. Пав. Партанскій (жительство при 1 Бугульминскомъ Л-вѣ), лѣсной кондукторъ 3-го разряда Ник. Ал-др. Плотниковъ (жительство при Самар.-Ставропольскомъ Л-вѣ), губ. секр. Мих. Егор. Цапкинъ (жит. Бузул. Боръ, при 2 Бузул. Л-вѣ), лѣсной кондукторъ 3 разр. Григор. . . . . Григорьевъ (жительство при 3 Бугульминскомъ Л-вѣ), дѣйствительный студентъ лѣсоводства Корнелій . . . . . Ренигеръ (жит. при Самаро-Ставропольскомъ Л-вѣ), лѣсной кондукторъ Робертъ Робер. Катманъ (жит. при 1 Бузулук. Л-вѣ), лѣсной кондукторъ 2-го разр. Цезар. Фелик. Ижицкій (жит. при 4 Бузулук. Л-вѣ), кол. рег. Бернард. Устин. Ленисъ (жит. при 3 Бузулук. Л-вѣ), кол. рег. Ал-др. Казим. Грацевичъ (жит. при 4 Бузулукскомъ Л-вѣ), лѣсной кондукторъ 2 разр. Викт. . . . . Сырбуловъ (жит. 1 Бугульм. Л-вѣ), кол. рег. Мих. . . . . Яковлевъ (жит. 3 Бугульмин. Л-вѣ).

V. Учрежденія Министерства Императорскаго Двора и Удѣловъ.

А) Въ Самарѣ.

Самарская Удѣльная Контора. (Уголъ Вознесенской и Предтеченской, д. Удѣльнаго вѣдомства).

Управляющій Удѣльною Конторою дѣйст. стат. сов. Александръ Никаноровичъ Соболевъ, (въ удѣльномъ домѣ).

Помощники Управляющаго: ст. сов. Ник. Анд. Хорошкевичъ (Саратовская ул., д. Зиновьева), стат. сов. Ник. Рудольф. Рейтлингеръ (уголъ Саратовской и Москательной, соб. д.).

Дѣлопроизводители: над. сов. Ник. Илар. Стефановичъ (Дворянская ул., д. Попова), тит. сов. Андр. Кузьм. Кремшевскій (Самарская, д. Прозорова).

Помощники дѣлопроизводителя: почет. граж. Вас. Ефим. Праховъ (уголъ Самар. и Почтовой, соб. д.), кол. асс. Евг.

Ник. Красовичъ (Вознесенская ул., д. Свиридова), кол. асс. Влад. Аким. Лавровскій, кол. секр. Викт. Вас. Клейненбергъ.

Бухгалтеръ и казначей кол. асс. Ал-др. Семен. Поповъ (въ удѣльномъ д.).

Помощники бухгалтера: н. ч. Никиф. Мих. Лукьяновъ (Сокольничья, соб. д.), почет. гражд. Ермол. Андр. Шапошниковъ (уголъ Уральской и Почтовой, соб. д.).

Ученый лѣсничій тит. сов. Ал-др. Павл. Аксеновъ (Новособорн., д. Малинина). Стряпчій над. сов. Ник. Петр. Кудряшевъ (Преображен. ул., д. Кожевникова). Землемѣръ надв. сов. Дм. Влад. Егоровъ (Николаевская ул., д. Тепляковой), помощникъ землемѣра кол. рег. Андр. Ив. Ступинъ (Саратовская ул., д. Серегина).

Б) Въ уѣздахъ.

Окружные надзиратели:

1-го Чердаклинскаго Округа н. ч. Конст. Ник. Иньковъ (въ селѣ Старой Майнѣ, Ставроп. у.).

2-го Ставропольскаго Округа над. сов. Іос. Андр. Муриновъ (въ г. Ставрополѣ).

3-го Мелекесскаго Округа тит. сов. Влад. Герм. Молоствовъ (въ пос. Мелекесѣ).

4-го Кошкинскаго Округа кол. секр. Дмитр. Ал-др. Ламбертъ-д'Ансе (въ с. Кошкахъ, Самар. у.).

5-го Царевщинскаго Округа губ. секр. Эмман. Эммануил. Мергансъ (въ с. Царевщинѣ, Самар. у.).

6-го Самарскаго Округа кол. сов. Ал-др. Ник. Доливо-Добровольскій (въ г. Самарѣ, Воскресенская, д. Балбашева).

7-го Екатериновскаго Округа над. сов. Арсен. Ив. Марковъ (въ с. Екатериновкѣ, Самар. у.).

8-го Студенецкаго Округа кол. секр. Алек. Алекс. Бѣляевъ (въ с. Екатериновкѣ, Самар. у.).

9-го Бугурусланскаго Округа кол. асс. Ник. Владим. Пузановъ (въ г. Бугурусланѣ).

10-го Бузулукскаго Округа кол. сов. Ник. Андр. Чоловскій (въ г. Бузулукѣ).

11-го Балаковскаго Округа кол. сов. Влад. Серг. Максимовъ (въ с. Балаковѣ, Николаевск у.).

Окружные надзиратели—лѣсоводы:

Кол. секр. Онис. Иван. Ковалевъ (близь с. Студенца Самар. у.) и кол. секр. Андр. Сильвестр. Рожковъ (на хуторѣ Красная Глинка, Самар. у.).

В) За предѣлами Самарской губерніи.

Окружные надзиратели:

12-го Руднянскаго Округа кол. сов. Андр. Ал-др. Ананьевъ (въ слоб. Руднѣ, Камышинск. у., Сарат. губ).

13-го Камышинскаго Округа кол. секр. Мих. Яковл. Виноградовъ (въ с. Зототомъ, Камышин. у.).

14-го Малиновскаго Округа надв. сов. Сем, Ѳед. Подолинскій (въ с. Малиновкѣ, Балашовскаго у., Саратов. губ.).

15-го Аткарскаго Округа н. ч. Андр. Андр. Бѣлокрысовъ (въ г. Аткарскѣ, Саратов. губ.).

16-го Кузнецкаго Округа кол. асс. Вас. Гавр. Дьяконовъ (въ г. Кузнецкѣ, Сарат. губ.).

17-го Алферовскаго Округа тит. сов. Конст. Юльев. Амелунгъ (въ слоб. Алферовкѣ, Новохоперскаго у., Воронежск. губ.).

VI. Учрежденія Военнаго Вѣдомства.

А) Въ г. Самарѣ.

6-й Пѣхотный Либавскій Принца Фридриха Леопольда Прусскаго полкъ.

Полковникъ—Владиміръ Александровичъ Шестаковъ (жит. въ г. Самарѣ, на Садовой ул., д. Стройкова).

Подполковники: Андр. Исидор. Лягушинъ (Москательная, д. Козлова), Конст. Никан. Лукьянчиковъ (Острожная площ., д. Камызинскаго), Дмит. Дмитріев. Куринъ, Ник. Конст. Анненковъ (Воскресенская площ., д. Баскакова), Феофилъ Яковлевичъ Фриманъ (Самарская ул., д. Моргуновой) и Ант. Ник. Гижицкій (Садовая ул., д. Пятовой).

Капитаны: Ант. Игнат. Лясковскій, Ал-дръ Антон. Оссовскій, Ив. Ив. Цепелевъ, Салихъ-Гирей Юзеевичъ Саиновъ, Ант. Казим. Нарковичъ, Мих. Пав. Петровъ, Влад. Степ. Мамонтовъ, Франц. Мих. Стребейко.

Штабсъ-капитаны: Вас. Яковл. Кабановъ, Ив. Конст. Лопатинъ, Евг. Ник. Константиновъ, Ал-дръ Ал-др. Матвѣевъ, Илья Ив. Романовъ, Алекс. Филип. Поповъ, Мих. Ал-др. Левашевъ, Дмит. Владим. Есиповъ, Анатол. Карл. Воллкъ и Ив. Семен. Хватовъ.

Поручики: Викт. Фед. Ягодкинъ, Ив. Казим. Краучунасъ, Ник. Ал-др. Арсеньевъ, Ив. Мих. Бѣличъ, Конст. Ив. Нарбутъ, Владим. Павл. Ростковскій, Ник. Ал-др. Смѣловскій, Андр. Владим. Микулинъ, Ив. Ив. Смирновъ, Ник. Вас. Данилевскій, Пет. Павл. Тарасовъ, Пав. Никандр. Алянскій, Григ. Ив. Киселевъ, Ал-дръ Ив. Комаровъ, Конст. Іос. Кучевскій, Ив. Фаддѣев. Зеленевскій, Серг. Ник. Уховъ, Владим. Ив. Благодаровъ и Ал-дръ Ив. Бурбахъ.

Подпоручики: Вас. Ник. Добшинскій, Серг. Егор. Тимротъ, Ал-дръ Викт. Бѣляевъ, Ник. Серг. Дубининъ, Мих. Олимпіев. Моралевъ, Ал-дръ Ив. Золотницкій, Никол. Наум. Козловъ, Пав. Ив. Шанцинъ, Кон. Сем. Трубецкой, Владим. Мих. Кунаевъ, Георг. Осип. Андреевскій, Влад. Мих. Анисимовъ, Дмит. Григ. Кукурановъ, Дмит. Ник. Сипайловъ, Пет. Конст. Обручешниковъ, Вас. Конст. Лопатинъ, Иванъ Антон. Величко, Владим. Павл. Бирюковъ, Алекс. Тимоф. Сурковъ, Мих. Ив. Каурцевъ. Борисъ Павл. Никольскій, Ал-дръ Ник. Дроздовскій, Конст. Серг. Протопоповъ, Григ. Ив. Бакакинъ, Ал-др. Ефим. Чуфаровъ.

Старшій врачъ стат. сов. Пет. Ив. Ахматскій (Москательная, д. Субботина).

Младшіе врачи: коллежскіе ассесоры: Станисл. Станисл. Морозъ, Ант. Іосиф. Мякишевъ, лекари: Алекс. Сем. Виноградовъ, Янкель Нахимов. Гонелинъ. Классный фельдшеръ кол. секр. Мих. Степ. Кузнецовъ. Оружейный мастеръ губ. секр. Мих. Осип. Пироговъ. Дѣлопроизводитель по хозяйственной части губ. секр. Ант. Станисл. Соколовскій. Полковой капельмейстеръ губ. секр. Тимоѳ. Ант. Морскій. Полковой священникъ Ал-др. Ив. Кушинъ.

Канцелярія полка помѣщается на Новособорной ул., противъ Троицкаго рынка, д. Мовшовича (быв. Кудряшева).

95-й резервный пѣхотный кадровый баталіонъ.

Командиръ баталіона полковникъ Франц. Ив. Домбровскій (Саратовская ул., д. Закалина).

Капитаны: Пет. Ал-др. Добринскій, Ал-др. Игнат. Гаусманъ и Ал-др. Семен. Бѣловъ.

Штабсъ-капитаны: Ант. Севаст. Грудницкій, Ник. Ив. Залѣсовъ, Дмитр. Вас. Покровскій, Ник. Ив. Фонтенелевъ, Ал-др. Алекс. Лисицкій и Арк. Ал-др. Мистровъ.

Поручики: Лев. Ив. Львовъ, Конст. Львов. Васильевъ, Ал-др. Пет. Крестовскій, Ив. Рафаил. Сердобовъ, Владим. Степ. Александровскій, Серг. Ник. Федоровъ, Ал-др. Ал-др. Хрипуновъ, Ник. Дмитр. Микулинъ, Ник. Степ. Крыловъ и Митр. Вас. Яковлевъ.

Подпоручики: Никандръ Ив. Бѣлорусовъ, Алекс. Прокоф. Торбинъ, Егор. Ник. Соколовъ, Дим. Ив. Мерзляковъ, Ник. Ник. Петровъ, Влад. Гаврил. Козловъ, Алекс. Никанор. Куфтинъ и Алекс. Ив. Павловъ.

Старшій врачъ баталіона кол. сов. Евг. Ал-др. Гиляровскій, младшій врачъ Эрихъ Густав. Эрнъ. Дѣлопроизводитель кол. асс. Ив. Ѳерапонт. Головановъ.

Старшій врачъ Самарскаго мѣстнаго лазарета стат. сов. Ѳед. Ив. Высоковъ, младшій врачъ надв. сов. Влад. Геннад. Нечаевъ. Завѣдующій Самарскимъ мѣстнымъ лазаретомъ штабсъ-капитанъ Захарій Іоаким. Тихановскій.

Канцелярія баталіона помѣщается на Преображенской ул., близъ Заводской, д. Мясникова. Присутствіе ежедневно съ 9 до 4 часовъ дня.

96-й резервный пѣхотный кадровый баталіонъ.

Командиръ баталіона полковникъ Георгій Густав. Лейденіусъ (Старо-Самарская ул., д. Яковлева).

Капитаны: Влад. Павл. Кунординъ, Ал-др. Спиридон. Ершовъ и Ал-др. Вас. Епанешниковъ.

Штабсъ-капитаны: Пет. Ив. Тютрюмовъ, Ник. Ив. Ми-

хайловскій, Ал-др. Аѳонас. Молотковъ, Пав. Влад. Сергѣевъ, Викт. Алекс. Доброхотовъ и Алекс. Алекс. Несмѣловъ.

Поручики: Левъ Петр. Борисовъ, Влад. Алекс. Чередѣевъ, Дим. Васил. Кондратьевъ, Влад. Мих. Заваровъ, Ал-др. Алекс. Кротковъ и Петр. Мих. Смирновъ.

Подпоручики: Ник. Григ. Бруннеръ, Ник. Эдуардовичъ Свѣнцицкій, Ал-др. Ал-др. Комаръ, Влад. Вас. Гвоздицкій, Вас. Сем. Ободовскій, Мих. Ник. Зварковскій, Ник. Ѳеоѳан. Смѣловскій, Ѳед. Ал-др. Гиляровскій, Вас. Вас. Тимофеевъ, Ник. Евг. Герздорфъ, Ник. Ник. Поповъ и Пет. Влад. Лаврентьевъ.

Старшій врачъ баталіона кол. сов. Ал-др. Юліев. Гюнтеръ. Младшій врачъ Ал-др. Андр. Ясницкій. Дѣлопроизводитель тит. сов. Ив. Павл. Альниковъ. Оружейный мастеръ кол. рег. Вас. Осип. Пироговъ.

Канцелярія баталіона помѣщается на углу Воскресенской ул. и Набережной р. Волги. Присутствіе ежедневно съ 9 до 2 ч. дня.

Б) Въ уѣздахъ.

Управленія Уѣздныхъ Воинскихъ Начальниковъ:

Самарскаго: (въ г. Самарѣ, Преображенская ул., д. Синягина): уѣздный воинскій начальникъ—полковникъ Аркад. Христофор. Роопъ. Дѣлопроизводитель управленія кол. асс. Конст. Вас. Тимофеевъ.

Ставропольскаго: уѣздный воинскій начальникъ—полковникъ Ник. Петр. Тычина (и. д.). Дѣлопроизводитель кол. рег. Ив. Лук. Кожаринъ.

Бугульминскаго: уѣздный воинскій начальникъ—подполковникъ Магнусъ Ник. баронъ Гойнингенъ-фонъ-Гюне. Дѣлопроизводитель кол. рег. Григ. Архип. Алексѣевъ.

Бугурусланскаго: уѣздный воинскій начальникъ—полковникъ Ив. Григ. Герасимовъ.

Бузулукскаго: уѣздный воинскій начальникъ—полковникъ . . . . . Фризъ. Дѣлопроизводитель кол. рег. Ал-дръ Петр. Березянскій.

Николаевскаго: уѣздный воинскій начальникъ—полковникъ . . . . Здановскій. Дѣлопроизводитель кол. секр. Ал-дръ Серг. Вертоглазовъ.

Новоузенскаго: уѣздный воинскій начальникъ—полковникъ Ник. Андр. Богушевичъ. Дѣлопроизводитель кол. асс. Ив. Ив. Шабановъ.

III.

ЦЕРКОВЬ.

1. Управленіе Самарской Епархіей.

Преосвященный Серафимъ, епископъ Самарскій и Ставропольскій.

Секретарь архіерейской канцеляріи кол. асс. Ник. Ал-др. Тихомировъ.

(Канцелярія преосвященнаго помѣщается въ зданіи архіерейскаго дома по Александровской ул., противъ строющагося собора).

Духовная Консисторія. (Николаевская ул., д. Коновалова).

Члены штатные: ключарь каѳедральнаго собора, протоіерей Алекс. Ник. Кротковъ, протоіерей Троицкой церкви Арсен. Вас. Ждановъ, протоіерей Преображенской церкви Ѳед. Ив. Благовидовъ и священникъ каѳедральнаго собора Ник. Ив. Ласточкинъ; сверхштатные: протоіереи каѳедральнаго собора Дим. Ильичъ Смѣльскій и Иверскаго женскаго монастыря Егоръ Ив. Третьяковъ. Секретарь консисторіи кол. сов. Вас. Ив. Калатузовъ. Столоначальники: н. ч. Мат. Ив. Гребневъ, кол. секр. Ѳед. Семен. Смирновъ, тит. сов. Максимил. Петр. Огородниковъ и кол. рег. Ал-др. Вас. Тихомировъ. Казначей кол. асс. Вас. Ѳед. Утѣхинъ. Регистраторъ тит. сов. Ник. Ал-дръ Соколовъ. Архиваріусъ тит. сов. Ал-др. Мих. Ушаковъ.

Комитетъ православнаго миссіонерскаго общества. (Канцелярія комитета—въ архіерейскомъ домѣ).

Предсѣдатель—преосвященный Серафимъ, епископъ Самарскій и Ставропольскій. Товарищъ предсѣдателя—тайный совѣтникъ Александръ Димитріевичъ Свербеевъ. Члены: протоіереи: Валер. Викт. Лаврскій, Ѳед. Вас. Ястребцевъ и Арсен. Вас. Ждановъ; дѣйст. стат. сов. Ал-дръ Ив. Соколовъ, кол. сов. Вас. Ив. Калатузовъ, купецъ Ѳед. Ив. Никоновъ (онъ-же казначей). Дѣлопроизводитель священникъ Ник. Ив. Ласточкинъ.

Комитетъ эмеритальной кассы духовенства Самарской епархіи.

Предсѣдатель—протоіерей Казанскаго собора Θед. Вас. Ястребцевъ. Члены комитета: священники: Преображенской церкви Ал-дръ Ефрем. Ястребовъ и Петропавловской церкви Григ. Алекс. Разумовскій.

Епархіальный училищный совѣтъ.

И. д. предсѣдателя законоучитель учительской семинаріи священникъ Илья Вас. Масловъ. Члены: инспекторъ епархіальнаго женскаго училища священникъ Ив. Ал-др. Панормовъ, законоучитель женской гимназіи священникъ Ник. Ив. Боголюбскій (онъ-же дѣлопроизводитель), священникъ Успенской церкви Алекс. Никифор. Ушмарскій, предсѣдатель Губернской Земской Управы дѣйст. стат. сов. Пав. Савв. Крыловъ, товарищъ предсѣдателя Окружнаго Суда дѣйст. ст. сов. Ал-дръ Ив. Смирнитскій, директоръ народныхъ училищъ дѣйст. ст. сов. Алекс. Степан. Никольскій и секретарь Консисторіи кол. сов. Вас. Ив. Калатузовъ.

Комитетъ епархіальнаго свѣчнаго завода.

Предсѣдатель—протоіерей Самарскаго Иверскаго женскаго монастыря Егоръ Ив. Третьяковъ. Члены: священники: того-же монастыря Гавр. Мих. Фармаковскій и Преображенской церкви Ал-дръ Ефим. Ястребовъ. Смотритель завода—священникъ Кронидъ Иван. Ивановъ.

Духовная цензура.

Цензоръ Самарскихъ епархіальныхъ вѣдомостей и очередныхъ проповѣдей, для произнесенія въ каѳедральномъ соборѣ, протоіерей Валер. Викт. Лаврскій. Цензоры катехизическихъ поученій священники: Ив. Алекс. Боголюбскій и Григ. Алекс. Разумовскій.

Редакція „Епархіальныхъ Вѣдомостей" —см. въ отдѣлѣ *„Печать"*.

Попечительство о бѣдныхъ духовнаго званія. (Въ помѣщеніи Консисторіи).

Члены: протоіереи: каѳедральнаго собора Дим. Ильичъ Смѣльскій, Покровской церкви Ник. Петр. Цареградскій;

священники: Троицкой церкви Евг. Ник. Тычининъ и Покровской церкви Вас. Яковл. Майерановъ. Секретарь кол. асс. Вас. Ѳед. Утѣхинъ.

2. Церкви и часовни въ г. Самарѣ.

1. Строющійся каѳедральный соборъ (см. ниже).

2. Каѳедральный Спасо-Вознесенскій соборъ (на Вознесенской ул. между Заводской и Воскресенской). При соборѣ состоятъ: каѳедральный протоіерей магистръ богословія Валер. Викт. Лаврскій, ключарь протоіерей Алекс. Никит. Кротковъ, протоіерей Дим. Ильичъ Смѣльскій, священникъ Ник. Ив. Ласточкинъ и нештатный священникъ Илья Вас. Масловъ. Протодіаконъ Пав. Ал-др. Румянцевъ; церковный староста купецъ Ив. Ив. Смирновъ.

Заимствуемъ у почтеннаго исторіографа Самарскаго края П. В. Алабина *) слѣдующія краткія свѣдѣнія изъ прошлаго этого храма.

„Вознесенская церковь первоначально стояла на мѣстѣ, гдѣ нынѣ стоитъ Успенская церковь, и, какъ видно изъ церковной лѣтописи, сгорѣла 20 апр. 1765 г. Въ томъ же году она была выстроена на кладбищѣ, гдѣ теперь домъ бывш. Сливкова, на Саратовской ул. противъ дома муллы. Когда же, за расширеніемъ города, тогдашнее кладбище оказалось не у мѣста, то Вознесенская церковь была перенесена туда, гдѣ нынѣ Вознесенскій соборъ, а кладбище перенесено туда, гдѣ нынѣ существуетъ упраздненное, такъ наз. старое, кладбище, у Покровской церкви.

„Въ 1843 г., на мѣсто деревянной Вознесенской церкви, построенъ, на доброхотныя приношенія (изъ нихъ самое крупное, около 10000 р. попечителя и строителя этой церкви, купца Вас. Ал-др. Попова-Чернушкина, уже умершаго), каменный храмъ, съ придѣломъ во имя Архистратига Михаила, въ томъ видѣ, въ которомъ онъ существуетъ и доселѣ, старая же деревянная Вознесенская церковь перенесена въ 1845 г. на кладбище (нынѣ называемое старое) и именовалась Предтеченскою, а когда была построена нынѣ

*) „Двадцатипятилѣтіе Самары, какъ губернскаго города“. Стран. 92—96.

существующая на этомъ мѣстѣ Покровская церковь—старая Предтеченская (Вознесенская—тожъ) церковь продана на сломъ".

Нынѣ существующій Вознесенскій храмъ—теплый, стоитъ на небольшой площадкѣ, оградой не обнесенъ, объ одной главѣ, съ колокольнею въ одной связи съ церковью.

Прихожанъ у Вознесенской церкви, которая, не смотря на переименованіе съ 1851 г. въ каѳедральный соборъ, осталась приходскою, считается нынѣ (1887 г.) 1818 душъ обоего пола *).

Изъ Вознесенскаго собора ежегодно совершаются 3 крестные хода (кромѣ вездѣ обыкновенныхъ, бывающихъ въ день Богоявленія Господня, Преполовенія Св. Пасхи и 1 августа): первый 24 іюня по направленію къ востоку до Троицкой церкви, второй—14 сентября—до церкви Успенія Божіей Матери (Алексія Митрополита—тожъ); третій—4 апрѣля съ 1866 г. въ благодарность Господу Богу за спасеніе въ Бозѣ почивающаго Государя Императора Александра Николаевича отъ руки убійцы. Послѣдній крестный ходъ выходитъ изъ собора на Алексѣевскую площадь, гдѣ совершается благодарственное молебствіе.

3. *Казанскій соборъ во имя Казанской Божіей Матери.* При немъ протоіерей Ѳед. Вас. Ястребцевъ и священникъ Пав. Дм. Троицкій. Церковный староста купецъ Ив. Мих. Плѣшановъ.

„Каменная церковь эта, находящаяся на, такъ наз., хлѣбной площади, была соборною до 1851 г., но не она первый соборный храмъ Самары. Преданіе говоритъ, что таковымъ прежде была деревянная Троицкая церковь, какъ полагаютъ, съ придѣломъ во имя Николая Чудотворца, стоявшая на той площади, что незастроена и доселѣ, на крутомъ берегу р. Самары между домами П. М. Журавлева и хлѣбными амбарами.

„Существованіе храма Николая Чудотворца въ Самарѣ доказывается колоколомъ, на колокольнѣ Казанской церкви,

*) Здѣсь и далѣе въ исчисленіи прихожанъ разумѣются только одни домохозяева изъ православныхъ съ своими семьями, какъ постоянные жители въ приходѣ.

съ надписью „вылитъ по усердію тайнаго совѣтника Татищева въ г. Самару къ церкви Святителя Николая 1739 г. вѣсу 18 п. 17 ф.“ *).

Съ 1744 г., когда воздвигнута Казанская церковь, она уже считалась соборною, имѣла теплый придѣлъ во имя Свят. Николая и вначалѣ была обнесена деревянною оградою. Таковою она была до 1851 года, въ которомъ, съ назначеніемъ въ Самарѣ каѳедры, каѳедральнымъ соборомъ назначена Вознесенская церковь; затѣмъ въ 1885 г. Казанская церковь переименована опять въ соборъ. Церковь эта обнесена каменною оградою и имѣетъ 3 престола: первый въ главномъ алтарѣ, во имя Казанской иконы Божіей Матери, другой въ сѣверномъ придѣлѣ во имя Свят. и Чудот. Николая и третій—въ южномъ придѣлѣ, во имя Срѣтенія Господня. (Послѣдній придѣлъ устроенъ церковнымъ ктиторомъ, почет. гражд. купцомъ 1-й гильдіи Иваномъ Михайловичемъ Плѣшановымъ).

Въ Казанскомъ соборѣ, одной изъ старѣйшихъ церквей въ Самарѣ, кромѣ колокола, о которомъ сказано выше, пожалованнаго городу царемъ Михаиломъ Ѳедоровичемъ, имѣются слѣдующія достопримѣчательности: 1) Евангеліе, напечатанное въ Москвѣ въ 1657 г.; 2) напрестольный, серебряный вызолоченный крестъ, которымъ преосвященный Ѳеодотій, епископъ Симбирскій, благословилъ жителей Самары, прибывъ для ихъ утѣшенія изъ Симбирска немедленно послѣ пожара, истребившаго большую часть города 13 іюня 1850 года; 3) крестъ большаго размѣра, деревянный покрытый мѣдною, посеребрянною ризою, съ изображеніемъ распятаго Господа—весьма древній, какъ говоритъ преданіе, принесенный изъ Персіи **).

Прихожанъ къ Казанской церкви числилось въ 1887 году 1340 обоего пола.

4. *Спасо-Преображенская церковь и при ней церковь во имя Смоленской Божіей Матери* (на Хлѣбной площади, противъ Преображенской ул.). При ней: протоіерей Ѳед. Ив. Благовидовъ и священникъ Ал-др. Евѳим. Ястребовъ. Церковный староста купецъ Ѳед. Ив. Никоновъ.

*) Алабинъ. „Двадцатипятилѣтіе Самары“, стр. 96.
**) Тамъ-же, стр. 98.

„Церковь эта сооружена въ 1685 г., а придѣльный храмъ во имя Благовѣщенія Пресвятой Богородицы пристроенъ въ 1745 г., въ нижнемъ же этажѣ храма Смоленской Богородицы въ 1876 г. устроенъ храмъ во имя Рождества Христова, въ которомъ и служатъ раннія литургіи.

„Первоначально на мѣстѣ, гдѣ теперь стоитъ Преображенская церковь, существовалъ Спасскій женскій монастырь, неизвѣстно-кѣмъ и когда устроенный.

„Такимъ образомъ храмъ Преображенія Господня въ 1885 г. праздновалъ 200-лѣтіе своего существованія. Къ этому времени все строеніе было обновлено и окружено новою каменною оградою, закончена стѣнная живопись внутри храма и окончены кладкою входныя въ церковную ограду каменныя врата“ *). Въ память 200-лѣтняго юбилея Преображенской церкви Городская Дума ассигновала 200 р. на пособіе предполагаемому устройству церковно-приходской школы при этой церкви. Въ день юбилея, торжественно отпразднованнаго 6 августа 1885 г., роздано церковнымъ старостою на память о семъ днѣ до 1000 экземпляровъ историческаго описанія храма, составленнаго протоіереемъ Благовидовымъ.

Снизу церковь эта четвероугольная, выше осьмигранная, съ такою же колокольнею на паперти. Церковь вышиною 11 саж. Въ ней сохранились 2 древнія иконы: одна Спаса нерукотвореннаго, писанная въ 1688 году, въ Симбирскѣ, иконографомъ Иваномъ Семіоновымъ, другая—образъ Смоленской Божіей Матери, по преданію, вынесенный изъ Персіи. Образъ этотъ чтится чудотворнымъ и во имя его воздвигнутъ въ 1868—73 годахъ у Преображенской церкви особый каменный храмъ, по образцу греческой церкви въ С.-Петербургѣ. Церковь Смоленской Божіей Матери сооружена на добровольныя приношенія, преимущественно собранныя церковнымъ попечителемъ купцемъ П. Г. Барановымъ, нынѣ уже умершимъ.

Прихожанъ къ Преображенской церкви числилось въ 1887 г. 447 обоего пола.

5. *Церковь во имя Успенія Божіей Матери* (извѣстная подъ именемъ церкви Алексія Митрополита, на углу Успен-

*) Алабинъ. „Трехъ-вѣковая годовщина г. Самары“, стр. 32.

ской и Преображенской улицъ). При ней священники: Ѳеодосій Трофим. Лапкинъ и Алекс. Никиф. Ушмарскій. Церковный староста купецъ Егоръ Ив. Курлинъ.

Деревянная приходская церковь во имя Успенія Пресвятой Богородицы выстроена иждивеніемъ прихожанъ въ 1768 г.; сгорѣла въ 1807 г. „Изъ церковной лѣтописи видно, что въ мужскомъ Преображенскомъ монастырѣ, съ-издревлѣ существовавшемъ въ Самарѣ, находилась церковь во имя Преображенія Господня съ придѣломъ во имя Митрополита Алексія, на мѣстѣ, гдѣ нынѣ дома быв. Жемчужникова. Съ упраздненіемъ монастыря въ 1738 г., названная церковь сдѣлана приходскою; но когда въ пожаръ 1807 г. она сгорѣла, то ея прихожане причислены къ нынѣшней Преображенской церкви, при которой и оставались въ продолженіи 19 лѣтъ, а съ 1824 г. начали строить свою каменную церковь во имя Успенія Пресвятыя Богородицы съ придѣломъ во имя Алексія Митрополита, на мѣстѣ настоящаго ея нахожденія, т. е. гдѣ прежде стояла Вознесенская церковь. Успенскій храмъ былъ оконченъ въ 1828 г. иждивеніемъ прихожанъ (особенно благотвореніемъ *б.* городскаго головы покойнаго П. С. Синягина) и до нынѣ сохранилъ свой первоначальный видъ.

„Въ церкви этой особенно чтится старинный образъ Св. Алексія Митрополита. Образъ этотъ уцѣлѣлъ въ пожаръ церкви и хранился въ Преображенскомъ храмѣ до 1828 года“ *).

Прихожанъ къ Успенской церкви числилось въ 1887 г. 402 обоего пола.

6. *Приходская во имя Св. Троицы церковь* (на Троицкой площади, близь угла Троицкой и Панской улицъ). При ней: протоіерей Арс. Вас. Ждановъ и священники: Евг. Ник. Тычининъ и Помпей Вас. Сердобовъ. Церковный староста купецъ Емельянъ Ник. Шихобаловъ.

Троицкая церковь воздвигнута въ 1840—1844 г.г. Главный ея престолъ, въ нижнемъ этажѣ, во имя Николая Чудотворца былъ освященъ епископомъ Симбирскимъ Ѳеодотіемъ 18 сент. 1844 г., а затѣмъ придѣльный престолъ освя-

*) Алабинъ. „Двадцатипятилѣтіе Самары“, стр. 102.

щенъ 5 дек. 1849 г. мѣстнымъ благочиннымъ протоіереемъ Халколивановымъ. Главный престолъ въ верхнемъ этажѣ освященъ преосвященнымъ Ѳеодотіемъ 15 авг. 1850 г. во имя Св. Троицы, а придѣльный въ этомъ же этажѣ во имя Покрова Пресвятой Богородицы освященъ къ 1 окт. 1855 г. *).

Въ 1873 г. верхній этажъ храма изъ холоднаго сдѣланъ теплымъ, причемъ вся внутренняя отдѣлка реставрирована за-ново, на что употреблено болѣе 20000 р. сер. и устроена вокругъ храма каменная ограда съ желѣзною рѣшеткою.

Прихожанъ при Троицкой церкви было въ 1887 году 2767 обоего пола.

7. *Покровская церковь.* (На старомъ кладбищѣ, въ пересѣченіи Уральской и Предтеченской ул.).

При ней: протоіерей Ник. Петр. Цареградскій и священникъ Вас. Яковл. Майерановъ. Церковный староста купецъ Ант. Никол. Шихобаловъ.

„Сооружена въ 1861 г. на собственныя средства Самарскими купцами Емельяномъ и Антономъ Николаевичами Шихобаловыми, на мѣстѣ бывшей тутъ прежде деревянной Предтеченской церкви (бывш. Вознесенская). Каменная церковь эта современной архитектуры о пяти главахъ, покрытыхъ бѣлымъ желѣзомъ, можетъ вмѣщать въ себѣ до 1500 человѣкъ, окружена большою площадью упраздненнаго кладбища, часть котораго отошла подъ станцію Оренбургской ж. д.“ **).

Прихожанъ у Покровской церкви было въ 1887 году 2476 обоего пола.

8. *Воскресенская церковь* (на Воскресенской площади, въ 3 части).

При ней священники: Ник. Ив. Воронцовъ и Евгеній Ник. Веригинъ. Церковный староста купецъ Егор. Мих. Симоновъ.

„Небольшая каменная церковь, во имя Воскресенія Господня, сооружена въ 1864 г. на доброхотныя даянія жителей г. Самары (преимущественно на щедрыя пожертвованія

*) Тамъ-же, стр. 103.

**) Тамъ-же, стр. 104.

поч. гражд. И. М. Плѣшанова) въ отдаленной отъ другихъ церквей части города на обширной, т. наз. Воскресенской площади, на которой учрежденъ базаръ. Она имѣетъ два придѣла: правый во имя преподобнаго Іоанна, Спостника преподобнаго Семіона; лѣвый—во имя Великомученика Св. Димитрія Солунскаго, устроенъ на иждивеніе покойнаго Самарскаго купца Д. В. Обозова" *).

Прихожанъ было въ 1887 году 2415 обоего пола.

9. Петропавловская церковь (на площади того же имени, въ 3 части).

При ней священники: Григ. Алекс. Разумовскій и сверхштатный Кронидъ Ив. Ивановъ. Церковный староста купецъ Андр. Флор. Кожевниковъ.

„Каменная церковь эта съ таковою же колокольнею, обнесенною каменною съ желѣзною рѣшеткой оградою, построена въ 1865 г. Самарскимъ купцомъ Андр. Наум. Головачевымъ, на собственный его счетъ, и освящена 26 сент. того года Самарскимъ преосвященнымъ Ѳеофиломъ.

Прихожанъ къ ней считается въ 1887 году 2633 обоего пола.

10. Единовѣрческая церковь во имя Казанской Божіей Матери (на углу Саратовской и Предтеченской ул.).

При ней священникъ Кирил. Никит. Онуфріевъ. Церковный староста купецъ Петръ Васил. Нѣмцевъ.

„Церковь эта получила свое начало въ 1848 г., по усердію прихожанъ ея, жителей Самары, принявшихъ единовѣріе, причемъ она была построена деревянная, небольшихъ размѣровъ. Нынѣ это одна изъ лучшихъ церквей въ городѣ—большая, каменная, о пяти главахъ, съ отдѣльно, высоко поднятою колокольнею, окончена постройкою въ 1856 г., частью на доброхотныя подаянія, но большею частью на крупныя пожертвованія Самарскихъ купцовъ: Емельяна Ѳедоров. Афонасьева (20000 р.) и Семена Ларіон. Аржанова (12000 р.)" **).

Въ этомъ храмѣ замѣчательны своею древностію: а) церковный антиминсъ, освященный въ 1641 г. Московскимъ

---

*) Тамъ-же, стр. 106.

**) Тамъ-же, стр. 109.

патріархомъ Филаретомъ, отцомъ царствовавшаго тогда Михаила Ѳедоровича Романова и б) напрестольное Евангеліе, печатанное при патріархѣ Гермогенѣ, въ первый годъ царствованія Василія Ивановича Шуйскаго, т. е. въ 1606 году (7114, какъ значится на евангеліи).

Прихожанъ къ единовѣрческой церкви считалось въ 1887 г. 1334 обоего пола *).

11. Кладбищенская церковь во имя всѣхъ святыхъ.

При ней священникъ Ив. Алекс. Боголюбскій. Церковный староста купецъ Ѳед. Григ. Первовскій.

„Небольшая каменная кладбищенская церковь, на окраинѣ города, у станціи Оренбургской ж. д., сооруженная трудами и средствами почетнаго гражданина Е. Н. Шихобалова въ 1864 г., для большаго удобства кладбищенскаго хозяйства снабжена, въ 1878 г., каменнымъ зданіемъ для помѣщенія конторы и приходящихъ на кладбище. Зданіе это сооружено за 3000 р., въ числѣ которыхъ пожертвованные церковнымъ старостою Ѳ. Г. Первовскимъ—1000 р. Затѣмъ въ 1884—86 г.г. сооружены на благотворительныя даянія почетнаго гражданина А. Н. Шихобалова (12000 р.), Ѳ. Г. Первовскаго (1500 р.) и другихъ два каменные придѣла къ старой церкви, по малой вмѣстимости оной; а въ память одного изъ строителей храма, умершаго купца Михея Шихобалова принесенъ въ храмъ колоколъ, вѣсомъ въ 517 слишкомъ пудовъ.

„Причтъ церковный увеличенъ противъ прежняго прибавленіемъ къ нему дьякона. Вообще храмъ содержится съ надлежащимъ благолѣпіемъ, но, къ сожалѣнію, того же нельзя сказать про самое кладбище“ **).

На кладбищѣ этомъ похороненъ умершій 8 января 1872 г., на 52 г. жизни, въ Самарской земской больницѣ извѣстный писатель и изслѣдователь народнаго быта Пав. Ив. Якушкинъ. Могила этого замѣчательнаго писателя, нѣкогда отмѣченная давно уже сгнившимъ и свалившимся крестомъ, заросла бурьяномъ забвенія и лишь съ трудомъ можетъ быть отыскана. Фактъ этотъ останется нѣмымъ уко-

*) Къ приходу этой-же церкви принадлежатъ села Колывань и Сырейка, Самарскаго уѣзда.

**) Алабинъ. „Трехъ-вѣковая годовщина города Самары“, стр. 33.

ромъ гражданамъ Самары, до тѣхъ поръ пока могила этого заслуженнаго отечественной литературѣ покойника не будетъ ограждена отъ дальнѣйшаго разрушенія, грозящаго ей изчезновеніемъ во мракѣ забвенія.

12. *Крестовая во имя Архистратига Божія Михаила, при архіерейскомъ домѣ, церковь.* При ней іеромонахи: Софроній (экономъ архіерейскаго дома), Сергій и Нилъ.

„При образованіи Самарской каѳедры въ 1851 г., крестовая церковь была помѣщена въ домѣ дворянина Кроткова, который тогда занималъ архіерей, на углу Дворянской и Алексѣевской ул., перешедшемъ затѣмъ, покупкою, въ собственность города и сгорѣвшемъ во время помѣщенія въ немъ городской думы. 7 января 1852 г. въ квартирѣ преосвященнаго случился пожаръ, иконостасъ крестовой церкви, сооруженный на пожертвованную благотворителями сумму, былъ изломанъ; но вскорѣ затѣмъ крестовая церковь приведена въ порядокъ въ томъ же помѣщеніи“ *). Съ 1857 г. крестовая церковь помѣщалась во временномъ помѣщеніи архіерейскаго дома, купленномъ, на собранныя отъ пожертвованій суммы, протоіереемъ Кротковымъ; временная эта церковь теперь обращена въ церковь духовнаго училища.

Нынѣ крестовая церковь помѣщается во вновь воздвигнутомъ архіерейскомъ домѣ, отличаясь изяществомъ и вмѣстѣ простотою внутренняго устройства. Сооружена эта церковь въ 1875—77 г.г., изъ тѣхъ 74500 р., что были отпущены Св. Сѵнодомъ въ 1874 г. на сооруженіе архіерейскаго дома въ Самарѣ.

При архіерейскомъ домѣ нынѣ состоитъ: монашествующихъ 9 и послушниковъ 9.

13. *Церковь во имя Св. Іоанна Предтечи, въ загородномъ архіерейскомъ скиту.* При ней іеромонахъ Филаретъ.

„Загородный архіерейскій скитъ—киновія, устроенъ 17 октября 1867 г. на пріобрѣтенныхъ $18^1/_2$ десятинахъ земли, для архіерейской экономіи. Къ этому участку прирѣзано городомъ изъ выгонной земли 10 десятинъ въ вѣчное владѣніе архіерейскому дому. Тамъ, въ 8 верстахъ отъ города, выше его, на лѣсистомъ берегу Волги, построена деревян-

*) Алабинъ. „Двадцатипятилѣтіе Самары“, стр. 110.

ная церковь, лѣтній архіерейскій домъ, келіи съ теплыми и холодными службами, разведенъ садъ и огородъ. Загородный архіерейскій домъ находится въ уединенной и живописной мѣстности: отсюда открывается прекрасный видъ на городъ, на Жигулевскія горы и на необозримое пространство широко раскинувшейся Волги.

„Въ киновіи постоянно проживаютъ два іеромонаха и десять послушниковъ, которые содержатся на доброхотные подаянія и на доходы отъ каждодневной службы, совершаемой въ названной церкви.

Сооруженіе киновіи стоило болѣе 10000 рублей, покрытыхъ частью экономическими средствами архіерейскаго дома, но преимущественно пожертвованіями“ *).

14. *Мужскаго во имя Чудотворца Николая монастыря церковь.* При ней намѣстникъ іеромонахъ Иларіонъ.

15. *Женскаго во имя Иверскія Божія Матери монастыря церковь.* При ней: протоіерей Егор. Ив. Третьяковъ и священники: Гавріилъ Мих. Фармаковскій и сверхштатный—Петр. Степ. Архангельскій.

16. *Церковь во имя Иліи Пророка* (строющаяся), каменная, сооружается на средства доброхотныхъ дателей, во главѣ которыхъ стоитъ А. Н. Шихобаловъ; заложена 20 іюля 1886 г. на такъ наз. „Острожной“ площади, (въ пересѣченіи улицъ Алексѣевской и Ильинской), въ центрѣ которой по Высочайше утвержденному на г. Самару плану, должна быть церковь. Нынѣ постройка этой церкви окончена вчернѣ и церковный дворъ обнесенъ оградою на каменныхъ столбахъ. Приходъ при сей церкви имѣетъ быть образованъ изъ частей прихожанъ церквей Воскресенской и Петропавловской.

Домовыя церкви:

17. Духовной семинаріи во имя Св. Апостола Іоанна Богослова. При ней священникъ Евфим. Ивановичъ Бѣлгородскій.

18. Духовнаго училища во имя Преподобнаго Сергія. При ней священникъ Ив. Ник. Урусовъ.

19. Епархіальнаго женскаго училища во имя Введенія

---

*) Алабинъ. „Двадцатипятилѣтіе Самары“, стр. 113.

во храмъ Пресвятыя Богородицы. При ней священникъ Ив. Галактіон. Беневольскій.

20. Городскаго четырехъ-класснаго училища во имя Свв. Богоотецъ Іоакима и Анны. При ней священникъ Квинтил. Ал-др. Софотеровъ.

21. Николаевскаго во имя Чудотворца Николая сиротскаго дома церковь (на углу Дворянской и Алексѣевской улицъ). При ней священникъ Ив. Ал-др. Панормовъ.

Часовни въ г. Самарѣ.

а) *Часовня во имя Св. Алексія Митрополита.*

Часовня эта была первоначально построена на берегу Волги, еще задолго до основанія самого г. Самары, въ память благословенія преподаннаго, по преданію, названнымъ святителемъ этому мѣсту, во время путешествія его въ орду.

Первоначальная деревянная часовня, въ которой издревлѣ горѣла передъ иконою Алексія Митрополита неугасимая лампада, пришла въ ветхость и въ 1832 г., стараніями священника Успенской церкви Степана Макаровича Бѣльскаго, воздвигнута нынѣ существующая, каменная, на другомъ уже мѣстѣ, тоже на берегу Волги, понимаемомъ водою Волжскаго разлива. „Часовня эта особымъ благолѣпіемъ не отличается, ежегодно портится разливомъ, что не мѣшаетъ однако Самарскимъ жителямъ питать къ ней особое уваженіе“ *). На этой часовнѣ ежегодно, во время разлива Волги, отмѣчается уровень высшей воды этого разлива, съ написаніемъ года, когда доходила вода до отмѣченной высоты.

б) *Часовня на Троицкой площади.*

Часовня эта, во имя Воздвиженія креста Господня, устроена преимущественно на 3000 р., пожертвованные: купцомъ 1-й гильдіи, почетнымъ гражданиномъ Ив. Мих. Плѣшановымъ и купцами 1-й гильдіи П. М. Журавлевымъ и Е. Н. Шихобаловымъ. Часовня эта освящена преосвященнымъ Герасимомъ 14 сентября 1866 г. Приношенія, которыя сосредоточиваются въ часовнѣ, предназначены, по мысли основателей часовни, на вспомоществованіе архіерейскому дому.

*) Алабинъ. 25-лѣтіе Самары, стр. 114.

в) *Часовня у вокзала Оренбургской желѣзной дороги.*

Заложена въ маѣ 1876 г. въ благодареніе Господу Богу за избавленіе жителей Самарскаго края отъ послѣдствій неурожаевъ, завершившихся голодомъ въ 1873 г.

Закладка часовни совершалась при обстоятельствахъ совершенно исключительныхъ: въ этотъ день отправлялся, по желѣзной дорогѣ, сформированный наличными членами (въ Самарѣ) славянскихъ благотворительныхъ комитетовъ Петербургскаго и Московскаго, отрядъ добровольцевъ изъ 40 слишкомъ человѣкъ, при одномъ офицерѣ, къ ген. Черняеву, въ это время дѣйствовавшему въ Сербіи.

Часовня сооружена во имя Иверской Божіей Матери и предназначена Иверскому женскому монастырю съ тѣмъ, чтобы монастырь этотъ принялъ навсегда заботу о поддержаніи благолѣпія оной.

Иверская часовня освящена въ 1878 г. Она сооружена по плану извѣстнаго архитектора графа де-Рошфоръ и имѣетъ довольно изящный видъ. Внутри часовни помѣщены, для поклоненія вѣрующихъ, три иконы, прекрасно исполненныя въ Петербургѣ: 1) изображеніе, какъ Спаситель 5-ю хлѣбами напиталъ 5000 человѣкъ, 2)—икона Иверской Божіей Матери, 3) икона Св. Алексія, покровителя Самары.

На сооруженіе часовни и на поддержаніе ея благолѣпія израсходовано болѣе 1500 руб.

3. Монастыри въ г. Самарѣ.

а) *Третьеклассный мужской во имя Св. Николая Чудотворца.* Намѣстникъ Самарскаго Николаевскаго монастыря—іеромонахъ Иларіонъ.

„Въ Самарѣ издревлѣ существовалъ мужской монастырь, во имя Спаса Преображенія, на мѣстѣ, гдѣ нынѣ дома Жемчужникова, между нынѣшней Успенской и Преображенской церквами. Когда именно былъ построенъ этотъ монастырь—неизвѣстно, но судя по актамъ отвода земель въ его владѣніе, надлежитъ время его построенія отнести къ началу г. Самары. Въ 1738 г. монастырь этотъ упраздненъ. Затѣмъ мысль о необходимости воскресить въ Самарѣ мужской монастырь возникла у Самарскаго епископа Евсевія“ *).

*) Алабинъ. „Двадцатипятилѣтіе Самары“ etc., стр. 115—116.

Въ 1857 г. городское общество, по настоянію преосвященнаго и губернатора, изъявило готовность на уступку подъ монастырь и семинарію участка земли, размѣромъ 77 дес. 586 саж. у урочища „Вислый Камень“, съ тѣмъ условіемъ, чтобы монастырь не препятствовалъ городу брать безвозмездно съ берега Волги, прилегающаго къ отводимому монастырю участку, бутовый камень и г. Министръ Внутреннихъ Дѣлъ изъявилъ согласіе на приведеніе въ исполненіе рѣшенія городскаго общества.

„Въ пользу проектированнаго монастыря стали поступать пожертвованія. Такъ купецъ Щеткинъ отдалъ монастырю 150 десятинъ земли въ Жигулевскихъ горахъ, помѣщикъ Симбирской губ. Астраханцевъ пожертвовалъ деревянный домъ, изъ котораго была построена небольшая церковь, так. наз. больничная, во имя Божіей Матери, всѣхъ скорбящихъ радости, (освященная 29 іюня 1860 г.). Затѣмъ въ 1861 г. построена неизвѣстными Самарскими благотворителями каменная церковь въ монастырѣ во имя Святителя Николая, съ двумя колокольнями.

„Въ это время считалось уже братьи монастырской въ 1860 г. 12 человѣкъ, а въ 1861 г.—50 человѣкъ. Видя такое увеличеніе монастырскаго населенія, преосвященный Ѳеофилъ обратился въ 1861 г. въ Св. Сунодъ съ ходатайствомъ о разрѣшеніи открыть монастырь, на что 1 ноября 1863 г. послѣдовало Высочайшее соизволеніе, причемъ монастырь причисленъ къ 3 классу, съ окладомъ жалованья 417 р. 60 к. и отпускомъ 240 р. въ годъ, вмѣсто служителей. Затѣмъ монастырю Высочайше дарована изъ казеннаго владѣнія рыбная ловля и мельница при с. Мелекесѣ, Ставропольскаго уѣзда.

„До 1860 г. всѣ жилыя и нежилыя монастырскія зданія были деревянныя, но послѣ этого, мало по малу, стали замѣняться каменными. Нынѣ въ монастырѣ находятся: странноприимный домъ, двухъ-этажный, на каменномъ фундаментѣ,—довольно обширное зданіе; каменный двухъ-этажный, на 13 саженяхъ, корпусъ, въ верхнемъ этажѣ котораго помѣщается настоятель и монастырская библіотека, а въ нижнемъ братья; полукаменный домъ на 8 саженяхъ, для помѣщенія братьи; деревянный, обложенный кирпичемъ,

одноэтажный трапезный корпусъ; деревянный, съ подвалами, флигель, въ которомъ съ 1865 г. устроенъ свѣче-восковой заводъ; баня; погреба; подвалы; службы и скотный дворъ; наконецъ, внутри монастыря есть кладбище, на которомъ, съ разрѣшенія архіерея, погребаютъ и не принадлежащихъ монастырю покойниковъ. Монастырь обнесенъ каменною оградою съ 4 по угламъ ея башнями.

„Изъ монастыря великолѣпный видъ на Волгу, г. Самару и Жигулевскія горы. Самъ-же монастырь, только если смотрѣть съ Волги, какъ бы дополняетъ собою картину ея лѣваго берега, вѣнчая его гребень, не доходя Самары,—съ противоположной-же стороны, т. е. отъ степи, монастырь никакого вида собою не представляетъ.

„Въ монастырѣ нынѣ состоитъ на лицо 4 іеромонаха, одинъ изъ нихъ намѣстникъ, два іеродіакона, одинъ изъ нихъ казначей, два монаха и шесть послушниковъ, всего 12 человѣкъ. Монашествующіе получаютъ жалованіе по штату, Высочайше утвержденному 27 декабря 1867 г. Монастырь и братья содержатся: во первыхъ, этимъ штатнымъ жалованіемъ,—657 р. 60 к.; во вторыхъ—доброхотными подаяніями, и наконецъ доходами: а) съ земли, отведенной городомъ подъ монастырь, которую раздаютъ въ аренду подъ посѣвъ хлѣба, но преимущественно картофеля; б) съ участка земли, о которомъ сказано выше, пожертвованнаго купцомъ Щеткинымъ и поросшаго мелкимъ кустарникомъ; в) съ отведеннаго казною луговаго участка, въ урочищѣ „Монастырскіе паи“, близъ г. Самары; г) съ отведенныхъ казною рыбныхъ ловель, Самарскаго уѣзда, въ рѣкахъ Сокѣ и Кундурчѣ и д) съ Мелекесской мельницы, отданной монастырю казною въ 1864 г.

„Всѣ эти оброчныя статьи доставляютъ монастырю до 2500 р. въ годъ, а со включеніемъ дохода со свѣчнаго завода, до 3500 р. въ годъ.

„Настоятелями монастыря, со времени основанія его, были: 1) съ февраля 1860 г. іеромонахъ Макарій; 2) съ 23 іюля того-же года іеромонахъ Николай; 3) съ 16 декабря 1863 г. игуменъ Варлаамъ, а съ 1867 г. званіе настоятеля монастыря усвоено епархіальному архіерею, намѣстникомъ котораго въ монастырѣ съ тѣхъ поръ состоялъ іеромонахъ

Исидоръ, а нынѣ состоитъ іеромонахъ Иларіонъ. Въ монастырѣ нынѣ: монашествующихъ 11 и послушниковъ 7.

б) *Женскій монастырь во имя Иверской Божіей Матери.* Настоятельница—игуменья Антонина.

Въ древнія времена Самары, въ ней существовалъ близъ крѣпости, гдѣ нынѣ приходская Преображенская церковь, женскій Спасо-Преображенскій монастырь. Въ немъ была построена въ 1685 г. каменная церковь во имя Преображенія Господня, существующаго до нынѣ. Въ 1764 г. этотъ монастырь упраздненъ и его 14 монахинь распредѣлены по другимъ монастырямъ.

Въ 40 годахъ тек. ст. возникла снова у горожанъ мысль о необходимости устроить въ Самарѣ женскую обитель и въ 1850 г. было послано Самарскими гражданами прошеніе о томъ преосвященному Ѳеодотію, епископу Симбирскому. Вслѣдствіе запроса Св. Сѵнода о средствахъ на сооруженіе и содержаніе монастыря, начался сборъ пожертвованій. Купчиха Евдокія Синягина, чиновницы Сухова и Тимашева и мѣщанинъ М. И. Назаровъ пожертвовали свои дворовыя мѣста, вслѣдствіе чего и рѣшено основать монастырь на настоящемъ его мѣстѣ, тогда лежавшемъ за городомъ. Для усиленія сбора денежныхъ пожертвованій на построеніе обители построены двѣ часовни: одна на городскомъ базарѣ, а другая на мѣстѣ, предназначенномъ подъ обитель.

По окончаніи въ декабрѣ 1850 г. часовни на мѣстѣ, предназначенномъ для обители, въ нее были поставлены свв. иконы и началось, съ разрѣшенія преосвященнаго, отправленіе всенощныхъ бденій и часовъ, сначала причтомъ Казанскаго собора, потомъ—Троицкой церкви. Тогда-же, вокругъ часовни, желающія посвятить себя монашескому житью построили восемь келій. Образовавшейся такимъ образомъ общинѣ данъ свой священникъ и вскорѣ затѣмъ выбрана была настоятельница общины, дѣвица Марія Янова.

Къ 13 марта 1853 г. въ общинѣ собралось уже 75 женщинъ и дѣвицъ, которыя трудами и милостынею собрали до 7060 р. деньгами и тысячъ на 5 разныхъ вкладовъ.

Алабинъ. „Двадцатипятилѣтіе Самары“, стр. 118—122.

12 марта 1855 г. состоялось Высочайшее соизволеніе на принятіе вновь возникшей общины въ вѣденіе епархіальнаго начальства, съ утвержденіемъ за нею всѣхъ пожертвованныхъ ей дворовыхъ мѣстъ. Затѣмъ 14 апрѣля 1855 г. освященъ преосвященнымъ Евсевіемъ небольшой храмъ общины. Послѣ этого будущая обитель начала быстро обстраиваться, благодаря изумительной дѣятельности ея настоятельницы и сочуствію къ ней мѣстнаго населенія, такъ что 13 іюля 1857 г. въ ней освященъ уже другой, небольшой храмъ, въ нижнемъ этажѣ перваго, во имя Іерусалимской Божіей Матери, а 17 сентября 1858 г. заложенъ обширный, каменный, храмъ во имя Срѣтенія Господня.

Въ виду такого быстраго преуспѣянія общины, она 21 августа 1860 г. была переименована въ женскій общежительный монастырь и настоятельница общины дѣвица Марія Янова, принявшая монашество подъ именемъ Маргариты, 21 августа 1861 г. поставлена ему игуменьей.

Вскорѣ храмъ во имя Срѣтенія Господня, съ придѣлами: во имя св. Апостола Петра и Павла и во имя св. Сергія преподобнаго оконченъ совершенно и освященъ 8 сентября 1869 г., весь монастырь обнесенъ каменною стѣною и для сестръ открыта общая трапеза 21 ноября 1867 г.; наконецъ, къ церкви Иверской Божіей Матери пристроенъ деревянный, на каменномъ фундаментѣ, придѣлъ во имя св. равноапостольныя царицы Елены и великомученицы Варвары.

Нынѣ Иверскій монастырь, расположенный на скатѣ крутаго волжскаго берега, составляетъ украшеніе этой мѣстности города. Главы его большаго храма, стоящаго на гребнѣ берега, первыя бросаются въ глаза путнику, ѣдущему по Волгѣ; изъ монастыря восхитительный видъ на Волгу, на далекое зарѣчіе и Жигулевскія ворота.

Обитель въ настоящее время является какъ-бы цѣльнымъ отдѣльнымъ городкомъ: въ ея стѣнахъ десять жилыхъ корпусовъ, деревянныхъ на каменныхъ фундаментахъ и одинъ—каменный, всѣ большею частью двухъ-этажные; четыре деревянныхъ флигеля, каретники, амбары и другія службы. Большой колодезь, съ отличной водой, которую позволяютъ брать горожанамъ; прекрасный цвѣтникъ, кладби-

ще, занимающее 100 саж. длины и 60 шир., обсаженное кустами и деревьями и украшенное нынѣ многими изящными надгробными памятниками.

Монастырь существуетъ на добровольныя подаянія, доходами со своихъ имѣній, а главное, трудами своихъ обитательницъ, которыя, вслѣдствіе тщательности всякаго рода рукодѣлій, завалены работою и заказами. Въ монастырѣ исполняются преимущественно слѣдующія работы: тканье ковровъ, шитье бѣлья и башмаковъ, вязанье, искуственные цвѣты, всякаго рода вышиванья, стеганье одѣялъ, шитье золотомъ и серебромъ и украшеніе иконъ, причемъ подражаніе чеканнымъ ризамъ, самыхъ изящныхъ и новѣйшихъ рисунковъ, производимое посредствомъ шитья золотомъ и серебромъ, доведено до высокаго совершенства.

Въ 1880 г. Министерствомъ Государственныхъ Имуществъ отведено монастырю въ 20 верстахъ отъ города, взамѣнъ слѣдующей монастырю по закону мельницы, 53 дес. 1300 саж. пахатной земли и однимъ лицомъ пожертвовано монастырю дворовое мѣсто въ городѣ (длиною по улицѣ 10 саж., глубиною 22 саж.) съ находящимися на немъ постройками. Монастыремъ въ послѣднее время устроены: а) надъ входными въ монастырь вратами весьма значительной высоты колокольня, каменная, въ нѣсколько ярусовъ, увѣнчанная большимъ позлащеннымъ крестомъ, и въ колокольнѣ этой храмъ во имя св. Чудотворца Николая; б) каменный во имя Иверской Божіей Матери зимній храмъ, начатый въ 1882 г., вчернѣ оконченный, но еще не освященный и при этомъ храмѣ каменный двухъ-этажный домъ, тоже нынѣ оконченный вчернѣ и в) для сестеръ устроена больница; всѣ монастырскія зданія капитально ремонтированы или передѣланы; по всему монастырю проведена вода изъ новаго городскаго водопровода; монастырь внутри ограды распланированъ, продѣланы, гдѣ нужно, новыя удобныя дорожки для пѣшеходовъ и шоссированныя дороги для экипажной ѣзды, причемъ вездѣ, гдѣ оказалось возможнымъ, сдѣланы газоны, посажены древесныя аллеи и устроены живыя изгороди, словомъ во внутреннемъ благоустройствѣ монастыремъ сдѣланы въ послѣднее время чрезвычайныя успѣхи и все это, благодаря настоящей его игуменьѣ, матери Антонинѣ.

Въ монастырѣ нынѣ: мошествующихъ 33 и послушницъ 241.

Составъ причта указанъ выше, при церкви Иверскаго женскаго монастыря.

4. Церкви и монастыри въ уѣздахъ.

а) Церкви, при которыхъ состоятъ благочинные.

По г. Самарѣ благочинный—священникъ кладбищенской церкви Ив. Алекс. Боголюбскій.

Самарскій уѣздъ: благочинные священники церквей: села Новыхъ Костычей Θед. Θед. Лебедевъ (по I округу), Успенской г. Самары церкви Алекс. Никиф. Ушмарскій (по II окр.); села Чернорѣчья Ив. Никиф. Быстрицкій (по III окр.); села Хилкова Мих. Ал-др. Вершинскій (по IV окр.); села Русской Селитьбы Ив. Мих. Ливановъ (по V окр.) и села Никольскаго Петр. Петр. Херувимовъ (по VI округу).

Ставропольскій уѣздъ. Протоіерей города Ставрополя Ив. Степ. Помряскинскій (по I округу). Священники церквей: посада Мелекеса Алекс. Ив. Люстрицкій (по II окр.); с. Ташолки Леонт. Петр. Аттиковъ (по III окр.); села Озерокъ Ал-др. Вас. Вознесенскій (по IV окр.) и с. Старой-Майны Христоф. Ив. Ливановъ (по V окр.).

Бугульминскій уѣздъ. Протоіерей г. Бугульмы Вас. Ив. Малиновскій (по I окр.); священники: с. Борискина Ал-дръ Ив. Соловьевъ (по II окр.); села Шанталы Вас. Плат. Крыловъ (по III окр.).

Бугурусланскій уѣздъ. Протоіерей г. Бугуруслана Ник. Ив. Русановъ (по I окр.); священники: с. Кабановки Гавр. Ник. Грекуловъ (по II окр.); с. Захаркина Андр. Ив. Розовъ (по III окр.); села Смалькова Ив. Мих. Боголюбовъ (по IV окр.); села Аманака Мих. Ал-др. Александровъ (по V окр.); с. Покровки Мих. Петр. Архангельскій (по VI окр.); с. Матвѣевки Никандр. Мих. Самуиловъ (по VII окр.) и села Аксютина Петр. Ив. Леонидовъ (по VIII окр.).

Бузулукскій уѣздъ. Протоіерей г. Бузулука Ал-др. Вас. Тихомировъ (по I окр.); священники церквей: села Патровки Ив. Алекс. Кроткій (по II окр.); с. Семеновки Мих. Петр. Сардинскій (по III окр.); с. Утевки Дим. Ив. Панормовъ (по

IV окр.); с. Черновки Аѳон. Ив. Соколовъ (по V окр.); с. Борскаго Ѳерап. Степ. Архангельскій (по VI окр.); с. Грачевки Вас. Леонт. Пономаревъ (по VII окр.); с. Погромнаго Пав. Петр. Соковнинъ (по VIII окр.); с. Киселевки Петр. Емельян. Бобровскій (по IX окр.); с. Сорочинскаго Арист. Борис. Борисовъ (по X окр.); с. Богдановки Пав. Петр. Поспѣловъ (по XI окр.) и с. Костина Дм. Ал-др. Агаѳодоровъ (по XII окр.).

Николаевскій уѣздъ. По г. Николаевску—священникъ Николаевскаго собора Никандр. Конст. Невдачинъ. По уѣзду—священники церквей: с. Ивановки Ал-др. Вас. Кубаревъ (по I окр.); с. Липовки Ал-др. Вас. Архангельскій (по II окр.); с. Падовки Вас. Ив. Віанцевъ (по III окр.); с. Волчанки Ив. Вас. Альбокриновъ (по IV окр.); с. Самовольной Ивановки Ив. Тимоѳ. Смирновъ (по V окр.); с. Смоленки Дмит. Ал-др. Тихомировъ (по VI окр.); с. Милорадовки Ив. Ал-др. Архангельскій (по VII окр.); с. Каменки Ал-дръ Павл. Рыбаковъ (по VIII окр.) и с. Балакова Ал-др. Ив. Началовъ (по IX окр.).

Новоузенскій уѣздъ. Протоіереи: г. Новоузенска Дм. Ѳед. Охотинъ (по I окр.); с. Дергачей Петр. Конст. Румянцевъ (по II окр.); священники: села Міуса Алекс. Мих. Ушаковъ (по III окр.); слоб. Покровской Вас. Ив. Дроздовъ (по IV окр.); с. Дьяковки Ив. Алекс. Аргангельскій (по V окр.) и с. Курнаевки Доримед. Алекс. Чернозатонскій (по VI окр.).

б) Монастыри мужскіе.

Бузулукскій Преображенскій, настоятель архимандритъ Нифонтъ; Бугульминскій Александро-Невскій—игуменъ Аарономъ; Мойскій, Бузулукскаго уѣзда, Троицкій—игуменъ Николай; Николаевскій Преображенскій единовѣрческій—архимандритъ Іоасафъ и Николаевскій Воскресенскій единовѣрческій—игуменъ Вассіанъ.

в) Женскіе монастыри и общины.

Бузулукскій Тихвинскій, настоятельница игуменья Мелетина; Ключегорскій (Бузулукскаго уѣзда), Казанскій—игуменья Софія; Бугурусланскій Покровскій—игуменья Рахиль; Раковскій (Самарскаго уѣзда), Троицкій—игуменья Анато-

лія; Николаевскій Вознесенскій—игуменья Анастасія; Чагринскій (Николаевскаго уѣзда)—игуменья Серафима и Николаевскій Никольскій единовѣрческій—игуменья Маргарита.

Общины: Бугульминская Казанская, настоятельница монахиня Евфалія и Новоузенская Троицкая, настоятельница монахиня Ангелина.

Приводимъ, заимствованный изъ Адресъ-Календаря Самар. губ. на 1887 г. списокъ церквей и монастырей въ Самарской губерніи, не исключая и губернскаго города.

Православныхъ церквей и соборовъ	каменныхъ	178.
	деревянныхъ	554.
Православныхъ монастырей		22.
„ часовень		60.
„ домовыхъ церквей		7.
„ скитовъ		1.
Единовѣрческихъ церквей	каменныхъ	2.
	деревянныхъ	6.
„ монастырей		3.
„ часовень		1.

5. Самарскій строющійся каѳедральный соборъ.

Храмъ этотъ во имя Спаса, съ придѣлами во имя Св. Александра Невскаго и во имя Святыхъ, празднуемыхъ 4 апрѣля, т. е. Св. Іосифа Пѣснопѣвца и Св. Георгія, созидается въ память спасенія Императора Александра II отъ руки убійцы 4 апрѣля 1866 г. и заложенъ 25 мая 1869 г. нынѣ покойнымъ преосвященнымъ Герасимомъ въ день спасенія жизни Императора Александра II отъ новаго злодѣйскаго покушенія въ Парижѣ.

Первоначально предполагалось построить соборъ по образцу Александровскаго собора въ г. Вяткѣ, выстроеннаго по плану знаменитаго архитектора Витберга, автора первоначальнаго проекта Московскаго храма Спасителя, предполагавшагося къ постройкѣ на Воробьевыхъ горахъ. Но впослѣдствіи планъ былъ измѣненъ и 11 апрѣля 1869 г. удостоился Высочайшаго утвержденія нынѣшній планъ собора, составленный профессоромъ архитектуры тайнымъ совѣтни-

комъ Жибером, по которому соборъ долженъ быть вмѣстимостью на 2500 человѣкъ, а стоимость постройки предполагалась по смѣтѣ не болѣе 160000 руб. Но уже по составленной губернскимъ архитекторомъ Муратовымъ (нынѣ уже умершимъ) первоначальной смѣтѣ сооруженія по плану г. Жибера исчислена на возведеніе собора вчернѣ сумма 163224 р. 33 к. Нынѣ-же на таковое сооруженіе вчернѣ израсходовано (по 1887 годъ) слишкомъ 320000 р., въ томъ числѣ пожертвованій деньгами 71344 руб. и Городская Дума вотъ уже нѣсколько лѣтъ отпускаетъ ежегодно по 20000 р., а въ 1886 г. отпустила 30000 р. и 1887 г. 20000 руб.

Постройка собора производится съ соблюденіемъ всевозможной экономіи: такъ необходимый лѣсъ закупается прямо съ воды плотами, песокъ брался тутъ-же у сооружаемаго зданія; весь кирпичъ выдѣланъ на принадлежащемъ собору заводѣ, нанятыми рабочими—сокращеніе расходовъ, которое составитель смѣты не могъ предвидѣть и принять въ расчетъ. Если, не смотря на всѣ эти сокращенія въ расходахъ, нынѣ уже смѣтныя предположенія превышены вдвое, то это объясняется тѣмъ, что, при постройкѣ, нашли необходимымъ устроить подвальный этажъ въ соборѣ, не предусмотрѣнный ни планомъ, ни смѣтой, а для того подъ всѣмъ соборомъ фундаментъ подведенъ обратными перекидными арками или сводами, что потребовало значительныхъ затратъ. Кромѣ того строитель положилъ въ стѣны храма, для большей его прочности, такихъ размѣровъ и въ такомъ количествѣ желѣзныя связи, какихъ составитель смѣты и не предполагалъ. Съ тою же цѣлью большей прочности кладки пилоновъ храма, на высотѣ ихъ, для лучшей ихъ перевязи и для передачи равномѣрнаго давленія, заложены довольно часто каменныя, толщиною въ 4 вершка плиты, не предусмотрѣнныя смѣтою. Наконецъ, 13 уже оконченныхъ куполовъ храма покрыты не желѣзомъ, какъ было проектировано, а англійскою жестью, что гораздо прочнѣе и красивѣе, хотя и дороже.

Нынѣ постройка собора вчернѣ близка къ окончанію. 13 августа 1886 года Городская Управа, вмѣстѣ со строителемъ собора Е. Н. Шихобаловымъ, замкнула куполъ соборной колокольни, вложеніемъ въ его вершину послѣдняго

камня на высотѣ 35 саж., а освященіе колокольни совершено 30 августа того же года, во время празднованія Самарою ея 3-вѣковой годовщины. Нынѣ законченъ сводъ и главнаго купола собора и всѣ купола обиты англійскою жестью.

22 октября 1887 г. Самара имѣла утѣшеніе видѣть поднятіе и водруженіе креста на главномъ куполѣ сооружаемаго собора, послѣ освященія этого креста Самарскимъ епископомъ, преосвященнымъ Серафимомъ, въ сослуженіи со всѣмъ Самарскимъ духовенствомъ и въ присутствіи г. губернатора, городскаго головы, гласныхъ Городской Думы и массы богомольцевъ. Моментъ, когда крестъ, поднятый народомъ на блокахъ, вознесся до высоты купола, снятъ фотографомъ Васильевымъ, и на память будущимъ поколѣніямъ объ этомъ, знаменательномъ въ жизни Самары, моментѣ, по заказу Городскаго Управленія, изготовлены 5-ть большаго размѣра фотографическихъ видовъ собора и всей площади, наполненной собравшимися богомольцами.

Вновь водруженный на соборномъ куполѣ крестъ сдѣланъ въ Москвѣ и состоитъ изъ толстыхъ желѣзныхъ полосъ, окованныхъ гладкими, мѣдными, густо-позолоченными листами, прикрѣпленными мѣдными-же, позолоченными, шурупами. По формѣ онъ четырех-конечный. Концамъ креста придана форма полусердца. Въ пересѣченіи крестовинъ укрѣплено на круглой позолоченной доскѣ небольшаго размѣра распятіе. Высота креста, вмѣстѣ съ яблокомъ, въ которое онъ водруженъ—9 аршинъ, высота одной позлащенной части—6 1/4 аршинъ, длина поперечной крестовины 4 арш., вѣсъ креста 57 пудовъ и стоимость—до 3000 рублей.

Для окончанія постройки собора вчернѣ остается еще а) устроить приспособленія для отопленія, б) сдѣлать покрытія на нѣкоторыхъ частяхъ крыши, в) сдѣлать входныя крыльца, г) оштукатурить храмъ внутри и настлать полы. По приблизительному соображенію на предстоящія работы потребуются слѣдующія суммы: на штукатурку—14000 руб., 210 паръ рамъ, въ томъ числѣ 16 желѣзныхъ для главнаго купола, съ приборомъ—7000 руб., 22 двери съ приборомъ—6000 руб., чугунныя лѣстницы—8000 руб., бѣлый камень—9000 р., кресты—22000 р. (изъ нихъ 2 креста уже изготов-

лены и водружены: на главномъ куполѣ и на маломъ надъ восточнымъ крыльцомъ). Слѣдовательно сооруженіе собора обойдется около *полумилліона*.

Главнымъ дѣятелемъ по постройкѣ собора, уже болѣе 10 лѣтъ, является членъ Городской Думы Емельянъ Николаевичъ Шихобаловъ. Въ помощь ему и для сбора пожертвованій избрана Думою въ 1886 г. коммиссія, подъ предсѣдательствомъ г. городскаго головы, въ составъ которой, кромѣ Е. Н. Шихобалова, вошли: Д. В. Кириловъ, Г. И. Курлинъ, Н. Ѳ. Дунаевъ, А. Н. Шихобаловъ, А. Д. Соколовъ, И. М. Плѣшановъ, Н. Г. Неклютинъ, П. М. Журавлевъ, Я. Г. Соколовъ, С. Г. Дьяковъ и А. И. Константиновъ.

Въ заключеніе этаго краткаго очерка строющагося соборнаго храма заимствуемъ у П. В. Алабина описаніе его достопримѣчательностей, уже нынѣ существующихъ.

„1-е) Въ стѣны собора заключенъ незабвенный для Самары свидѣтель милостиваго къ ней вниманья Того, Чье чудесное спасеніе отъ руки убійцы вызвало къ бытію это новое, великолѣпное сооруженіе. Императоръ Александръ II 29 августа 1871 года посѣтивъ Самару, собственноручно соизволилъ положить камень въ стѣну строющагося собора, повелѣвъ таковые же 2 камня положить: одинъ—Государю Наслѣднику Цесаревичу, нынѣ благополучно царствующему Государю Императору и другой—Великому Князю Владиміру Александровичу.

„Камни эти, лицевые внутри храма, какъ драгоцѣнная святыня блюдутся городомъ. Они будутъ покрыты стекломъ и особая надпись будетъ показывать: кѣмъ и когда они положены въ стѣну храма, а въ особомъ ковчегѣ при нихъ будутъ всегда храниться: серебрянные лопатка и молотокъ, а также шайка для воды и лохань для раствора, послужившіе поименованнымъ Августѣйшимъ особамъ, при заложеніи этихъ камней.

„Ковчегъ, предназначенный для вышеозначенной цѣли, изъ рѣзнаго моренаго дуба, исполненъ въ византійскомъ стилѣ, по рисунку инженеръ-архитектора графа Н. И. де-Рошфоръ однимъ изъ лучшихъ придворныхъ Петербугскихъ мастеровъ.

„2-е) Икона св. Благовѣрнаго В. К. Александра Нев-

скаго, съ помѣщеннымъ на ней же образомъ Вознесенія Господня и лика св. мученика Ѳерапонта, принесенная крестьянами Липовской волости, Николаевскаго уѣзда, въ память избавленія Государя Императора отъ грозившей ему опасности въ Парижѣ, 25 мая 1867 года, какъ видимый знакъ любви и преданности крестьянъ къ своему Царю-Освободителю.

„3-е) Списокъ съ иконы Божіей Матери „Достойно есть", чтимый на Аѳонѣ, принесенный 24 января 1858 г. дворяниномъ Н. К. Мечъ.

„4-е) Тожъ, меньшаго размѣра, писанный на Аѳонѣ же, принесенъ въ Самару мѣщанкой Анной Крыловой.

„5-е) Восьмиконечный напрестольный крестъ въ оправѣ изъ серебра 84 пробы, вызолоченный, вѣсу около фунта (длиною 7 вершковъ, шириною $4^1/_2$ вершка) принесенъ въ даръ въ 1884 г. землевладѣльцемъ Г. А. Городецкимъ, (нынѣ умершимъ).

„6-е) Икона св. Іоанна Рыльскаго, присланная въ Городскую Думу, со слѣдующею на оной надписью, вполнѣ объясняющею значеніе этого приношенія: „Третья дружина Болгарскаго ополченія подноситъ ей образъ Великаго Болгарскаго святителя городу Самарѣ, въ благодарность за присланное имъ знамя, подъ которымъ дружина эта воскресила боевую славу Болгарскаго народа въ войну съ Турками за освобожденіе своего отечества, въ 1877—78 годахъ".

„7-е и 8-е) Весь міръ Славянскій, съ нимъ и Россія, слѣдовательно и г. Самара торжествовала 6 апрѣля 1885 г. тысячелѣтнюю память святыхъ Первоучителей Славянства. Во имя этого торжества Городскою Думою сооружена икона святителей, а Самарскимъ Иверскимъ женскимъ монастыремъ принесена хоругвь, съ таковою же иконою и приличествующею, на лентахъ, хоругвь украшающихъ, золотомъ шитою подписью. Икона свв. Кирилла и Меѳодія и описанная хоругвь предназначены для сооружаемаго собора. Какъ хоругвь эта, такъ и всѣ вышеозначенныя иконы, временно хранятся въ Вознесенской церкви, нынѣ замѣняющей каѳедральный соборъ, впредь до открытія богослуженія къ сооружаемомъ соборѣ.

„9-е) Городская Дума, желая сохранить на вѣчныя времена видимое напоминаніе о дѣятельности И. С. Аксакова, имѣющей несомнѣнное значеніе въ современной исторіи не только нашего отечества, но и всѣхъ племенъ славянскихъ, и принимая въ соображеніе, что вся жизнь покойнаго Аксакова была посвящена идеѣ умственнаго и нравственнаго развитія міра славянскаго, его единенію и братству, для славы и счастья народовъ его составляющихъ, пришла къ заключенію о необходимости видимое напоминаніе о вышеназванномъ дѣятелѣ имѣть въ такомъ знакѣ, который бы служилъ развитію той же идеи... Такимъ знакомъ служитъ Священное Писаніе, переведенное на общій языкъ славянства святыми его Первоучителями, сплотившее народы, міръ славянскій составляющіе, въ одно неразрывное, духовное цѣлое. На основаніи этой мысли Городская Дума постановила: отчислить изъ средствъ города 1000 руб., обмѣнять ихъ на % бумаги съ тѣмъ, что когда сооруженіе каѳедральнаго собора будетъ близиться къ концу, на сумму, какая къ тому времени образуется, соорудить для возводимаго каѳедральнаго собора благовѣствующее Евангеліе съ иконою ангела покойнаго И. С. Аксакова на оборотной доскѣ Евангелія и съ приличною подъ оною надписью, объясняющею поводъ таковаго вклада въ сооружаемый соборъ“ *).

6. Церковныя учрежденія иновѣрцевъ.

а) Евангелическо-Лютеранскаго вѣроисповѣданія.

Въ Самарской губ., въ Новоузенскомъ, Николаевскомъ и Самарскомъ уѣздахъ находится около 100000 лютеранъ, изъ коихъ 1000—эстонцевъ, а остальные—нѣмцы. Народонаселеніе это сгруппировано главнымъ образомъ въ нѣмецкихъ колоніяхъ, тянущихся непрерывнымъ рядомъ по лѣвому берегу р. Волги, начиная пониже села Балакова и на протяженіи всей Самарской губ. Почти въ каждой изъ этихъ колоній есть своя церковь и школа. Многія изъ этихъ церквей каменныя, красивой архитектуры. Путешественнику, ѣду-

*) Алабинъ. „Трехъ-вѣковая годовщина г. Самары“, стр. 29—31.

щему по Волгѣ, представляется непрерывная подвижная панорама этихъ храмовъ на лѣвомъ берегу Волги, въ особенности между Вольскомъ и Саратовомъ и ниже *).

Въ г. Самарѣ существуетъ евангелическо-лютеранская церковь (на углу Дворянской и Предтеченской), каменная, освященная въ 1865 году. При ней пасторъ Ф. Е. Мейеръ. Церковный совѣтъ составляютъ слѣдующія лица: президентъ церковнаго совѣта Ю. Б. Христензенъ, дѣлопроизводитель—О. К. Кеницеръ, кассиръ—Г. А. Мецлеръ, завѣдывающій хозяйственною частью Ѳ. Ѳ. Тадовскій, Ѳ. И. Генсенъ и г. Сарре, избранные прихожанами на 3 года. Лютеранская церковь, и дома ей принадлежащіе, „сдѣлались жертвами опустошившаго городъ 27 іюля 1877 г. пожара. Къ счастью всѣ церковныя зданія были застрахованы, что, вмѣстѣ съ доброхотными приношеніями, дало возможность возобновить ихъ въ 1883 году, когда водруженный на лютеранскомъ храмѣ крестъ засвидѣтельствовалъ объ окончаніи матеріальныхъ страданій этой церкви. Впрочемъ пожарное бѣдствіе, постигшее лютеранскую кирку, послужило къ ея украшенію: жертвы добровольныхъ дателей сдѣлали возможнымъ реставрацію храма въ лучшемъ, противъ прежняго, видѣ“ **).

Евангелическо-лютеранскій приходъ въ г. Самарѣ существуетъ съ 1860 года и состоитъ изъ городскихъ жителей и колоній Самарскаго уѣзда. Вмѣстѣ съ городомъ, и евангелическо-лютеранское общество скоро развивалось и состоитъ нынѣ изъ 4000 душъ, изъ нихъ до 700 живутъ въ г. Самарѣ ***).

б) Римско-католическаго вѣроисповѣданія.

Въ Адресъ-Календарѣ Самарской губ. на 1887 г. пока-

---

*) Въ Адресъ-Календарѣ Самарской губ. на 1887 г. значится (на стр. 188): протестантскихъ и другихъ христіан. исповѣданій церквей (въ Самарск. губ.) каменныхъ—24, деревянныхъ 43; молитвенныхъ домовъ каменныхъ 8, деревянныхъ 39.

**) Алабинъ. „Трехъ-вѣковая годовщина г. Самары“, стр. 37.

***) Свѣденія о числѣ лютеранъ въ г. Самарѣ и въ губерніи мы получили отъ г. пастора Ф. Е. Мейера.

По свѣденіямъ, опубликованнымъ П. В. Алабинымъ въ 1887 г., значится въ г. Самарѣ лютеранъ-реформатовъ въ 1874 г. 125 муж. и 137 женщ.; въ 1886 г. 303 муж. и 314 женщ.

зано живущихъ въ Самарской губ. римско-католиковъ 53750 человѣкъ обоего пола.

Въ изданіи П. В. Алабина (3-вѣковая годовщина г. Самары) показано *въ г.Самарѣ* римско-католиковъ: въ 1874 г.: 97 муж. и 84 женщ.; въ 1886 г.: 320 муж. и 370 женщ.

Въ г. Самарѣ жители римско-католическаго вѣроисповѣданія не имѣютъ до сихъ поръ своей церкви, не смотря на то, что въ шестидесятыхъ годахъ однимъ изъ крупныхъ капиталистовъ, гражданъ г. Самары, армяниномъ-католикомъ, былъ по духовному завѣщанію отказанъ капиталъ на постройку въ г. Самарѣ католическаго храма.

Въ маѣ мѣсяцѣ 1887 г., во удовлетвореніе духовныхъ потребностей жителей г. Самары и уѣзда р.-католическаго вѣроисповѣданія, Его Превосходительствомъ г. Самарскимъ Губернаторомъ исходатайствовано разрѣшеніе г. Министра Внутреннихъ Дѣлъ на открытіе постояннаго молитвеннаго дома въ г. Самарѣ для римско-католиковъ.

Вслѣдствіе таковаго разрѣшенія, 20 сентября 1887 г. состоялось, подъ предсѣдательствомъ, пріѣхавшаго изъ г. Казани курата Казанской р.-католической церкви и капеллана войскъ Казанскаго военнаго округа, общее собраніе лицъ р.-католическаго вѣроисповѣданія, для выслушанія оффиціальнаго сообщенія о разрѣшеніи на открытіе молитвеннаго дома и выбора членовъ совѣта, завѣдывающаго дѣлами молитвеннаго дома. Избраны въ синдики: Самарскій купецъ І. Е. Дочаръ, губернскій инженеръ-архитекторъ К. О. Ляхъ-Невинскій и преподаватель Самарскаго реальнаго училища І. А. Щепанскій. Кандидаты къ синдикамъ: инженеръ путей сообщенія И. Г. Винницкій и отставной капитанъ К. И. Краснодэмбскій. Сверхъ того избранъ комитетъ изъ 12 лицъ, для сбора приношеній на устройство собственнаго помѣщенія для молитвеннаго дома, а при возможности, и постройку церкви. Въ составъ этого комитета, сверхъ поименованныхъ выше 5 лицъ, вошли: представитель товарищества Жигулевскаго пивовареннаго завода въ г. Самарѣ А. Ф. фонъ-Вакано, инженеръ Ѳ. И. Олехновичъ, инженеръ Ѳ. С. Хилинскій, домовладѣлецъ В. А. Чарноцкій, старшій врачъ Самарской земской больницы А. О. Кулеша и врачи: Г. Ф. Вирпша и г. Конопацкій.

Р.-Католическій молитвенный домъ помѣщается, временно, въ нанятомъ помѣщеніи на Панской ул., между Саратовской и Николаевской, въ д. Напѣвкиной (б. Ершовой).

Въ Самарской губерніи, какъ показано въ Адресъ-Календарѣ Самарск. губ. на 1887 г., имѣется католическихъ церквей: каменныхъ 4, деревянныхъ 28, молитвенныхъ домовъ: каменныхъ 1, деревянныхъ 12.

Не христіанскихъ исповѣданій.

в) Магометова закона. По свѣдѣніямъ, опубликованнымъ въ Самарскомъ „Адресъ-Календарѣ на 1887 г.“, въ Самарской губерніи проживаетъ магометанъ 233007 обоего пола.

Въ изданіи П. В. Алабина приведено въ *г. Самарѣ* магометанъ въ 1874 г. 147 муж. и 162 женщ., въ 1886 г. 460 муж. и 335 женщ.

Магометанскихъ мечетей во всей губерніи въ Адресъ-Календарѣ на 1887 годъ показано: каменныхъ 28, деревянныхъ 246.

Въ г. Самарѣ есть магометанская мечеть (деревянная) на Саратовской ул., между Воскресенской и Успенской, внутри двора. При ней мулла. Въ настоящее время должность муллы остается временно не занятой.

г) Моисеева закона. Въ Адресъ-Календарѣ на 1887 г. евреевъ въ Самарской губ. показано 1418 чел. обоего пола.

Въ г. Самарѣ въ изданіи П. В. Алабина евреевъ показано въ 1874 году: 195 муж. и 153 женщ., въ 1886 году: 252 муж. и 247 женщинъ.

Еврейскихъ синагогъ числится въ Сам. губ., по Адресъ-Календарю, каменныхъ 1, деревянныхъ—1.

Въ г. Самарѣ есть еврейская синагога и при ней утвержденный Правительствомъ раввинъ.

IV.

ШКОЛА.

Въ административномъ отношеніи школы Самарской губерніи подчинены Казанскому учебному округу, къ которому относится весь Волжко-Камскій край. Попечитель Каз. учеб. округа Его Превосходительство Т. С. Порфирій Николаевичъ Масленниковъ. Помощникъ попечителя Его Превосходительство Д. С. С. Михаилъ Аѳонасьевичъ Малиновскій. Оба имѣютъ мѣстопребываніе въ г. Казани.

Ближайшій окружный инспекторъ Казанскаго учебнаго округа С. С. Давыдъ Иван. Альбрехтъ имѣетъ мѣстопребываніе въ Саратовѣ.

Изъ учебно-административныхъ учрежденій въ г. Самарѣ находятся:

1) Губернскій училищный совѣтъ.

Предсѣдатель—губернскій предв. дворянства. Директоръ народн. училищъ Самарской губ. Д. С. С. Алексѣй Степ. Никольскій. Члены: отъ М-ва Народнаго Просв. директоръ учительской семинаріи С. С. Серг. Андр. Нурминскій, отъ М-ва Внутр. Дѣлъ С. С. Сем. Алек-ндр. Веселицкій, отъ Епархіальнаго вѣдомства протоіерей Валеріанъ Викт. Лаврскій, отъ губернскаго земства Д. С. С. Павелъ Саввичъ Крыловъ.

2) Дирекція народныхъ училищъ.

Директоръ народныхъ училищъ Самарской губ. Д. С. С. Алек. Степ. Никольскій. Инспекторы народн. училищъ: Самарскаго уѣзда К. Сов. Ѳед. Мих. Ѳаворскій (и. д.), Ставропольскаго уѣзда Кол. Сов. Всевол. Ник. Мыльниковъ (въ г. Ставрополѣ), Бузулукскаго уѣзда—Кол. Ас. Петръ Ѳед. Поповъ (въ г. Бузулукѣ), Николаевскаго уѣзда—Над. С. Андр.

Ив. Анастасьевъ (въ г. Николаевскѣ), Бугурусланскаго и Бугульминскаго уѣздовъ С. С. Ив. Як. Терсинскій (въ гор. Бугурусланѣ), Новоузенскаго уѣзда Кол. Ас. Ал-др. Ник. Ушаковъ (въ г. Новоузенскѣ).

УЧЕБНЫЯ ЗАВЕДЕНІЯ ВЪ Г. САМАРѢ.

I. СРЕДНІЯ.

а) Мужскія.

1. Самарская гимназія.

Личный составъ:

Директоръ Д. С. С. Ал-др. Ив. Соколовъ. Исп. об. Инспектора, препод. древнихъ языковъ С. С. Евг. Степ. Котовщиковъ. Законоучитель священникъ Пет. Степ. Архангельскій. Преподаватели: русскаго языка Ив. Григ. Кореповъ и Вас. Мих. Гаіевъ. Математики и физики: С. С. Ант. Андр. Смирновъ и С. С. Мих. Прок. Хижняковъ. Исторіи и географіи: Ник. Арист. Челноковъ и Вас. Ферап. Серебренниковъ. Греческ. и латинск. языковъ: К. Ас. Ник. Вл. Каминскій и К. Ас. Ник. Ал-др. Ильинъ; латинскаго С. С. Крон. Ѳед. Шемановскій. Нѣмецк. яз. С. С. Мор. Ром. Кубишъ. Франц. яз. Евг. Ив. Фроте. Учитель чистописанія, черченія и рисованія Ал. Ив. Ржановъ. Временно исправляющіе должность въ параллельныхъ классахъ учители латинскаго языка: Вас. Ник. Волковъ и Ант. Мих. Внуковъ (сверхштатные). Помощники классныхъ наставниковъ: К. Ас. Леон. Ѳед. Чубаровъ, Ал-др. Ал-др. Шредеръ и Аѳ. Андр. Костинъ. Письмоводитель К. Сек. Ром. Глѣб. Аладьинъ. Врачъ гимназіи Ник. Ал-др. Ястребовъ. Учитель гимнастики штабсъ-капитанъ Ал-др. Ал-др. Матвѣевъ (приглашенный по найму).

Гимназія помѣщается на углу Саратовской и Заводской, въ д. Вощакина. Тутъ же имѣютъ жительство директоръ и инспекторъ.

Гимназія существуетъ съ 5 августа 1856 года и подчиняется уставу гимназій, Высочайше утвержденному 30

іюля 1871 г. *). Плата за право ученія въ гимназіи 40 р. въ годъ **). Плата вносится по полугодно въ августѣ и январѣ. Учебники и учебныя пособія учащіеся обязаны покупать сами. При гимназіи нѣтъ пансіона. Съ августа 1887 года закрытъ приготовительный классъ, такъ что гимназія существуетъ въ составѣ 8-ми классовъ; изъ нихъ имѣютъ параллельныя отдѣленія первые 4 класса. Пріемъ въ гимназію бываетъ 1 разъ въ годъ съ 7-го по 15-е августа. Въ видѣ исключенія, если есть мѣсто, могутъ быть принимаемы поступающіе и среди учебнаго года, но не иначе, какъ сдавъ экзаменъ изъ пройденнаго въ соотвѣтственномъ классѣ за все время отъ начала учебнаго года до дня поступленія. Для поступленія въ 1-й классъ обязателенъ возрастъ не менѣе 10 и не болѣе 12 лѣтъ, во II-й классъ—не менѣе 11 и не болѣе 13 л. и т. д. При прошеніи о пріемѣ, подаваемомъ на простой бумагѣ ***) (безъ гербовыхъ марокъ) на имя директора гимназіи отъ имени родителей (или опекуновъ) опредѣляемаго (отъ имени самихъ учащихся прошенія не принимаются) должны быть представл. слѣд. документы: 1) о званіи: для дворянъ—свидѣтельство депутатскаго собранія или указъ герольдіи объ утвержденіи въ дворянствѣ; для дѣтей чиновниковъ и духовныхъ лицъ—послужные списки отцовъ; для дѣтей податныхъ сословій—засвидѣтельств. копію съ вида, по которому живутъ родители, а въ случаѣ неимѣнія родителей выданный имъ самимъ видъ, 2) метрическое свидѣтельство, 3) свидѣтельство о привитіи оспы, 4) обязательство родителя (или опекуна) что опредѣляемый будетъ подчиняться всѣмъ требованіямъ и распоряженіямъ учебнаго начальства, а въ случаѣ исключенія изъ гимназіи,

---

*) Главнѣйшія извлеченія изъ Устава см. въ отдѣлѣ: „Приложенія."

**) Отъ платы м. б. освобождаемы, по просьбѣ родителей, успѣвающіе дѣти бѣдныхъ родителей, по удостовѣренію ихъ бѣдности, причемъ число освобожденныхъ не можетъ превышать 10% всего числа учащихся. Сверхъ того м. б. освобождаемы дѣти лицъ, служащихъ по учебному вѣдомству.

***) Въ канцеляріи гимназіи имѣются печатные бланки прошеній по установленной формѣ.

что родитель (опекунъ) возьмутъ его немедленно подъ свое попеченіе *).

О правахъ, пріобрѣтаемыхъ окончаніемъ гимназіи и прогимназіи, также программы и извлеченія изъ Устава гимназій см. въ отдѣлѣ „Приложенія“.

Самарская гимназія содержится на средства: 1) отпускаемыя отъ казны, 22808 р. 80 к., 2) пособіе отъ города Самары, 800 р., и 3) собственныя спеціальныя средства отъ сбора за ученіе.

Стипендіи при гимназіи.

1) Имени Т. С. П. Дм. Шестакова (б. попеч. Каз. у. о.) одна стипендія, состоитъ изъ % съ капитала въ 400 р., пожертвованнаго членами Педагогическаго Совѣта Самарской гимназіи въ 1868 г.; 2) одна стипендія на % съ капитала въ 200 р, завѣщаннаго въ 1872 г. для бѣдныхъ учениковъ гимназіи Капит. Лобановымъ; 3) одна стипендія имени Ст. Сов. Кудряшова изъ % съ капит. 400 р, пожертвованнаго гражданами г. Самары въ 1873 г.; 4) двѣ стипендіи имени Генералъ-Адъютанта Зеленаго изъ % съ капитала въ 867 р. 19 к., пожертвованнаго крестьянами Бузулукскаго и Бугурусланскаго уѣздовъ (съ 1873 г.); 5) десять стипендій имени Т. С. Г. С. Аксакова изъ % съ капитала въ 3572 р., пожертвованнаго Самарской Городской Думой (1874 г.); 6) одна стипендія имени С. С. Соколова изъ % съ капитала 500 руб., собраннаго по подпискѣ гражданами г. Самары; 7) три стипендіи имени Д. С. С.П. А. Бильбасова изъ % съ капитала 2300 р., пожертвованнаго нѣкоторыми гражданами г. Самары (1879 г.); 8) одна стипендія имени б. ученика Сам. гимназіи Ал-дра Первовскаго изъ % съ капитала 800 р., пожертвованнаго Самарскимъ купцомъ Ѳ. Гр. Первовскимъ и его супругою; 9) одна стипендія имени Т. С. Шестакова изъ % съ капитала 3000 руб., собраннаго служащими въ учебн. заведеніяхъ Казанскаго у. окр. и другими лицами (съ 1884 г.).

Кромѣ того пособіе недостаточнымъ ученикамъ гимназіи оказывалось въ послѣдніе годы изъ спеціальныхъ

*) Для евреевъ, сверхъ исчисленныхъ,—свидѣтельство мѣстнаго полицейскаго начальства, что въ данной мѣстности жительство имъ разрѣшено (цирк. М. Н. Пр. 15 іюля 1884 г.).

средствъ гимназіи до 500 р. въ годъ и Самарскимъ обществомъ поощренія образованія ассигновалось 500 руб.

Слѣдующая таблица содержитъ точныя свѣдѣнія о числѣ обучавшихся въ гимназіи за все время ея существованія.

Годъ.	Вновь поступило учен. къ нач. уч. г.	Общее число учениковъ къ 1 января.	ИЗЪ ТОГО ЧИСЛА ДѢТЕЙ.				Изъ нихъ окончили курсъ.	% неудостоен. перев. въ высшіе классы.	Выб. до оконч. курса среди учебнаго года.
			Дворянъ и чиновниковъ.	Купцовъ и мѣщанъ.	Разночинцевъ и крестьянъ.	Духовнаго званія.			
1856	67	—	—	—	—	—	Было только 4 клас.	—	—
1857	26	64	33	26	5	—		19	2
1858	28	93	53	26	14	—	Был.5кл.	32	3
1859	35	111	55	47	9	—	Был.6кл.	40	10
1860	36	119	65	54	—	—	2	24	11
1861	42	128	70	42	16	—	6	30	14
1862	33	130	81	34	4	11	6	39	9
1863	33	140	75	39	11	15	5	43	10
1864	50	122	71	34	5	12	2	37	11
1865	37	137	79	41	9	8	2	35	9
1866	47	145	80	45	13	7	(*)	35	19
1867	54	154	74	53	20	7	5	27	6
1868	65	185	118	53	11	3	14	25	—
1869	86	222	136	59	23	4	4	48	4
1870	93	267	158	73	30	6	12	34	22
1871	119	280	173	90	14	3	10	37	7
1872	114	348	177	121	32	18	3	25	11
1873	117	388	190	130	40	28	4	41	27
1874	111	398	свѣдѣній		не имѣется.		15	21	21
1875	81	413	157	171	33	52	12	23	14
1876	81	423	166	158	45	54	14	25	18
1877	85	396	153	161	31	51	17	35	17
1878	79	369	136	159	34	40	17	21	4
1879	93	383	140	161	44	38	11	29	20
1880	64	400	154	167	47	32	23	25	27
1881	67	368	146	154	40	28	13	17	10
1882	76	386	166	142	47	31	25	19	15
1883	70	399	172	145	50	32	34	14	9
1884	77	394	168	148	51	27	15	30	20
1885	70	385	179	135	48	23	21	19	16
1886	62	370	150	156	41	23	24	12	17
1887	79	390	166	119	54	23	33	Свѣдѣн. нѣтъ.	10
$18^{87}/_{88}$	48								

*) Изъ 3 учениковъ VII кл., 2 выб. передъ нач. испыт., а третій не явился на экзам. по болѣзни. Такъ что оконч. курсъ въ эт. году—не было.

Со времени существованія гимназіи по 1886 годъ на содержаніе ея израсходовано 812864 р. Такъ какъ за это время гимназія выпустила 316 окончившихъ курсы, то каждый окончившій курсъ обошелся въ 2572 руб. Содержаніе же каждаго поступившаго ученика, независимо отъ продолжительности его обученія въ гимназіи, обходится до 400 р.

При гимназіи имѣются библіотеки: фундаментальная и ученическая. Въ фундаментальной библіотекѣ къ 1 января 1887 г. состояло 1927 назв. въ 3580 томахъ, на сумму слишкомъ 8158 р. Въ ученической библіотекѣ въ тоже время имѣлось 355 назв. въ 628 томахъ, на сумму 1250 р. и сверхъ того учебниковъ и учебныхъ пособій 253 экземпляра.

Въ физич. кабинетѣ къ 1 января 1887 г. имѣлись 137 приборовъ.

Въ кабинетѣ естественныхъ наукъ въ тоже время имѣлось предметовъ по минералогіи 306 и по зоологіи 136 *).

При гимназіи состоитъ испытательная коммиссія на званія: учителей и учительницъ а) начальнаго сельскаго, б) городскаго приходскаго, в) уѣзднаго училища и г) домашнихъ учителя и учительницы, на 1-й классный чинъ и на права по воинской повинности. Прошенія о допущеніи къ испытаніямъ на означенныя званія и права подаются на имя директора гимназіи на простой бумагѣ и экзамены производятся при гимназіи съ 1 января по май, а съ 1 сентября по 1 января—при реальномъ училищѣ.

Гигіеническія условія помѣщенія гимназіи.

По изслѣдованію д-ра Родзевича, произведенному въ 1886 г. въ мужской гимназіи, приходится 5,5 куб. метра (около $^1/_2$ куб. саж.) воздуха на одного ученика, т. е. вдвое менѣе минимума, допускаемаго гигіеною для школьныхъ помѣщеній. Только первый основной классъ гимназіи, имѣетъ $1^1/_4$ куб. саж. воздуха на ученика, т. е. не ниже нормы.

Въ гигіеническомъ отношеніи мужская гимназія, между всѣми школами г. Самары, изслѣдованными докторомъ Родзевичемъ, занимаетъ—третье мѣсто.

*) Свѣдѣнія о гимназіи взяты изъ „исторической записки за 30 л. существованія Самарской гимназіи“, составленной инспекторомъ оной, Е. С. Котовщиковымъ, любезно дозволившимъ мнѣ воспользоваться этимъ рукописнымъ трудомъ.

2. Реальное училище имени Императора Александра Благословеннаго.

Личный составъ служащихъ:

Почетный попечитель д. с. с. Ал-др. Ив. Смирнитскій. Директоръ с. с. Ал-сѣй Петр. Херувимовъ. Исполняющій обязанности инспектора, преподаватель математики, н. с. Мих. Пав. Лысцовъ. Законоучитель священникъ Квинт. Ал-др. Софотеровъ. Преподаватели: русскаго языка и словесности Вас. Ник. Николаевъ, физики, химіи и естествознанія к. сов. Пав. Ал-др. Ососковъ, математики, механики и черченія к. сов. Іос. Ал-др. Щепанскій, исторіи и географіи Сер. Адр. Богатыревъ, французскаго языка к. ас. Игн. Дав. Гинзбургъ, нѣмецкаго яз. Ив. Ѳед. Іергъ (и. д.). Учители: рисованія и чистописанія кол. ас. Ник. Андр. Храмцовъ, пѣнія Спир. Анис. Анисимовъ, гимнастики поручикъ Лев. Пет. Борисовъ. Помощники классныхъ наставниковъ: кол. ас. Мих. Пав. Новиковъ, Мих. Ал-др. Ненцовъ и Ал-др. Вас. Головинъ. Врачъ с. с. Лука Ив. Савицкій. Письмоводитель тит. с. Ал-др. Андр. Ходяшевъ.

Училище помѣщается на углу Успенской и Казанской улицъ, въ соб. д. Тутъ же квартира директора; квартира инспектора: Дворянск. ул., д. Софотерова.

Самарское реальное училище основано 8-го сентября 1880 г. въ ознаменованіе столѣтія со дня рожденія Государя, имя котораго оно носитъ и въ память посѣщенія г. Самары Его Величествомъ 8 сентября 1824 г. Оно существуетъ на основаніи устава реальныхъ училищъ, Высочайше утвержденнаго 15 мая 1872 г.

Уставъ этотъ слѣдующимъ образомъ опредѣляетъ *права окончившихъ курсъ въ реальн. училищѣ:*

„Ученики, окончившіе курсъ ученія въ реальномъ училищѣ и дополнительномъ при ономъ классѣ по какому либо изъ его отдѣленій, а также лица, имѣющія свидѣтельство о знаніи этого курса, могутъ поступать въ высшія спеціальныя училища, подвергаясь только повѣрочному испытанію“. (§ 95).

„Ученики, получившіе одобрительный аттестатъ объ окончаніи курса реальнаго училища, если они по происхожнію имѣютъ право на вступленіе въ гражданскую службу, принимаются въ оную на общемъ съ воспитанниками среднихъ учебныхъ заведеній основаніи и производятся въ первый классный чинъ по выслугѣ сроковъ, опредѣленныхъ въ ст. 593 Уст. о службѣ по опред. отъ правит. (Св. зак. т. III“) (§ 96 Устава).

Въ настоящее время Самарское реальное училище состоитъ въ составѣ *семи классовъ*, изъ коихъ 6—основнаго отдѣленія и VII-й—дополнительный *общаго* отдѣленія.

„Соотвѣтственно мѣстнымъ потребностямъ V и VI классы реальныхъ училищъ, въ какомъ-бы составѣ ни были учреждены сіи училища, могутъ состоять или изъ 2-хъ отдѣленій—основнаго и коммерческаго, или же изъ одного изъ сихъ отдѣленій“ (§ 3 Устава).

„При основномъ отдѣленіи можетъ быть учреждаемъ еще одинъ высшій классъ, дополнительный, съ тремя отдѣленіями: а) общимъ, предназначеннымъ преимущественно для подготовленія учащихся къ вступленію въ высшія спеціальныя училища, б) *механико-техническимъ* и в) *химико-техническимъ*. Смотря по мѣстнымъ потребностямъ дополнительный классъ можетъ состоять также изъ одного или изъ двухъ изъ сихъ отдѣленій“ (§ 4 Устава).

Въ дополненіе къ этимъ выдержкамъ изъ Устава реальныхъ училищъ, прибавимъ, что права 2 разряда по воинской повинности присвоены оканчивающимъ курсъ *шести* классовъ основнаго или коммерческаго отдѣленій. Дополнительный классъ даетъ лишь право на поступленіе въ высшія спеціальныя училища. Для поступленія, по окончаніи 6 классовъ основн. отдѣленія, въ *общее отдѣленіе* дополнительнаго класса требуется на окончательномъ за 6 классовъ испытаніи имѣть по каждому предмету *не менѣе* $3^1/_2$ (въ общемъ выводѣ изъ устныхъ и письменныхъ отвѣтовъ). Для поступленія въ *спеціальное механико-техническое* или химико-технич. отдѣл. дополнит. класса требуется на томъ же испытаніи имѣть по каждому предмету *лишь не менѣе 3 балловъ*. *Спеціальное* же отдѣл. дополнительнаго класса даетъ такое же право поступленія въ высшія спеціальныя учеб-

ныя заведенія, какъ и общее. Въ спеціальныхъ отдѣленіяхъ преподаются, сверхъ предметовъ преподаваемыхъ и общемъ отд., еще слѣдующіе: а) въ механико-техническомъ прикладная механика, составленіе исполнительныхъ чертежей машинъ, моделированіе (т. е. модельно-токарныя и столярныя работы), землемѣріе и нивеллировка, общее строительное искусство, фабричное счетоводство и механическая технологія (металловъ и дерева); б) въ химико-технич. отд.: общее строительное искусство, фабричное счетоводство и химическая технологія.

Существованіемъ своимъ реальное училище въ Самарѣ обязано исключительно просвѣщеннымъ заботамъ и иниціативѣ городскаго управленія. Оно содержится цѣликомъ на счетъ города. Городскою Думой ассигновано на содержаніе реальнаго училища въ 1880 г. 15440 р., въ 1881 г.—17605 руб., въ 1882 г.—19730 р., въ 1883 г.—21515 р., въ 1884 году—20945 р., въ 1885 г.—23550 р., въ 1886 г.—22880 р. и въ 1887 г.—22910 руб.

Покупка домовъ и пристрой къ новому зданію стоили болѣе 64250 руб. Такимъ образомъ содержаніе реальнаго училища (считая расходы на учрежденіе) до сихъ поръ (т. е. по 1887 включительно) стоитъ городскому обществу 228825 руб.

Учащіеся.

Нижеслѣдующая таблица показываетъ число учившихся въ Самарскомъ реальномъ училищѣ со времени его основанія, по годамъ:

Къ 1 января года.	Всего учениковъ.	ПО ВѢРОИСПОВѢД. Православнаго.	Римско-Католич.	Лютеранскаго.	Іудейскаго.	Старообряд., молокане и пр. вѣроиспов.	ПО СОСЛОВІЯМЪ. Дворян. и чинови.	Духовн. званія.	Городск. сословія	Сельскаго сослов.	Военнаго званія.	Иностранцевъ.	ВЫБЫЛО. До окончанія курса.	По окончаніи курса VI кл.	По оконч. курса VII дополн. кл.	%отнош. числа кончивш. курсъ къ числу учившихся	%по выбывш. до окончанія курса къ числу учившихся
1881	118	103	1	4	—	10	17	2	67	23	6	3	—	Былотолько 3 клас.		—	—
1882	167	145	2	6	5	9	24	5	95	30	10	3	Въ 1881 г. 11	Былотолько 4 клас.		—	6,5
1883	215	182	4	6	9	14	39	5	127	31	9	4	Въ 1882 г. 21	Былотолько 5 клас.		—	9,7
1884	209	177	3	12	5	12	45	3	116	34	5	6	Въ 1883 г. 47	Откр. полные 6 кл.		—	22,5
1885	213	181	5	10	6	11	44	3	113	42	5	6	Въ 1884 году. 43	7	Откр. VII к.	3,3	20,1
1886	225	193	2	11	8	11	49	2	120	44	7	3	Въ 1885 году 28	10	11	9,3	12,4
1887 кънач.	258	225	5	14	7	7	62	3	137 *)	45	5	6	Въ 1886 году 25	5	12	6,6	9,7
1887/88 уч. г.	277	Свѣдѣнія еще не приведены въ извѣстность.											Въ 1887 году	15	13	12,4	—

Изъ 37 кончившихъ курсъ шести классовъ въ реальномъ училищѣ 1 продолжаетъ ученіе въ Ветеринарномъ институтѣ, 3-е въ Красноуфимскомъ реальномъ училищѣ, 10 человѣкъ занимаются торговлей, 2 состоятъ на гражданской службѣ, 4 состоятъ на службѣ въ конторахъ и банкѣ и 17— занимаются частною практическою дѣятельностью.

Изъ 36 учениковъ, кончившихъ курсъ въ VII дополнительномъ классѣ, поступили въ высшія спеціальныя учебныя заведенія:

а) въ С.-Петербургскій Практич. Технологическій Институтъ. 5

б) въ Харьковскій Технологическій Институтъ . . 3

*) Въ томъ числѣ почетныхъ гражданъ и купцовъ 1-й гильдіи 8.

в) въ Петровско-Разумовскую академію	4
г) въ С.-Петербургскій Лѣсной Институтъ. . . .	6
д) въ Институтъ горныхъ инженеровъ въ С.-ПБ. .	1
е) въ Иститутъ гражданскихъ инженеровъ въ С.-ПБ.	1
ж) въ Рижское Политехническое училище. . . .	3
з) въ Императорское Техническое училище въ Москвѣ	3
Всего . . .	26
Въ Юнкерское училище	1
Состоятъ на частной службѣ	2
Итого . . .	29

Изъ остальныхъ 7-ми человѣкъ большинство готовится еще къ поступленію въ высшія учебныя заведенія, не имѣвъ возможности по-нынѣ поступить въ таковыя, по неимѣнію вакансій.

За все время существованія реальнаго училища, т. е. по ноябрь 1887 года, обучалось въ немъ 544 питомца. Изъ нихъ обучались $^1/_2$ г. 70 человѣкъ, по 1 году 108 человѣкъ, отъ 1 до 2 лѣтъ 10 ч., 2 года 96 ч., $2^1/_2$ года 12 ч., 3 г. 75 чел., отъ 3 до 4 лѣтъ 7 чел., 4 года 67 чел., отъ 4 до 5 л.—5 ч., 5 лѣтъ 53 ч., $5^1/_2$ лѣтъ—1ч., 6 л.—25 ч. и 7 л.—15 человѣкъ.—Кончили курсъ съ аттестатами за 6 или за 7 классовъ 73 человѣка.

Обученіе всѣхъ этихъ 544 учениковъ равнозначно обученію 1445 чел. въ теченіи *одного* года. Такъ какъ за это время (по 1887 годъ включит.) городскимъ обществомъ израсходовано на содержаніе реальнаго училища 164575 руб., то, по этому расчету, стоимость обученія одного ученика въ теченіи одного года=114 р. (почти).

По отдѣльнымъ годамъ стоимость обученія въ теченіи года 1-го ученика выражается такими числами:

Годы:	1880	1881	1882	1883	1884	1885	1886	1887
	Р. К.	Р. К.	Р. К.	Р. К.	Р. К.	Р. К.	Р. К.	Р. К.
Стоимость:	130 85	105 42	91 77	102 94	98 33	104 67	88 68	88 80

Среднее изъ этихъ чиселъ: 101 р. (43 к.) не многимъ отличается отъ вышеприведенной стоимости годоваго обученія ученика (114 р.), выведенной другимъ путемъ.

Если даже остановимся на этомъ, большемъ, числѣ—114 р.,—то и оно должно быть признано весьма скромнымъ расходомъ на обученіе и не можетъ идти ни въ какое сравненіе со стоимостью частнаго или домашняго обученія. Еслибъ учесть стоимость годоваго домашняго обученія ученика, обставленнаго такими же условіями, какъ въ реальномъ училищѣ, гдѣ 1) ученики отдѣльнымъ учебнымъ предметамъ и искусствамъ обучаются у спеціалистовъ этихъ предметовъ, 2) пользуются отъ училища учебными пособіями, каковы инструменты: физическіе, астрономическіе, химическіе; препараты: батаническіе, анатомическіе, минералогическіе; гербаріи, атласы, карты, библіотека, гимнастика и т. д.—то, безъ преувеличенія можно сказать, что подобное домашнее обученіе въ десятки разъ превзойдетъ вышеприведенную стоимость обученія въ реальномъ училищѣ.

При реальномъ училищѣ имѣются: библіотеки: ученическая и фундаментальная, кабинеты: физическій, естественно-историческій, минералогическій и химическая лабораторія; мастерскія: слесарная, токарная, столярная и переплетная, въ которыхъ желающіе изъ учащихся могутъ обучаться поименованнымъ ремесламъ—безплатно. Училище имѣетъ съ 1887 года свою домашнюю аптечку, изъ которой бѣднѣйшимъ ученикамъ отпускаются лекарства безплатно.

Къ 1 января 1887 г. состояло въ наличности въ библіотекахъ книгъ: въ фундаментальной 1710 названій въ 3091 томахъ, на сумму 6365 р. 44 к., въ ученической 1640 названій въ 1853 томахъ, на сумму 1343 руб. 73 коп.

Въ физическомъ кабинетѣ приборовъ 319 на сумму 5649 р. 95 к., въ естественно-историческомъ 216 на сумму 1387 р. Въ минералогическомъ (пожертвованномъ г. Шелашниковымъ) 300 предметовъ на сумму 300 руб. (приблизительно); въ химической лабораторіи приборовъ на сумму 694 р. 55 коп. Сверхъ того пособій по географіи, исторіи и ариѳметикѣ 50 на сумму 321 р. 23 коп., пособій по рисованію, черченію и чистописанію 423 на сумму 818 р. 26 к. Въ мастерскихъ разныхъ инструментовъ 144 на сумму 967 р. 60 коп.

При реальномъ училищѣ состоитъ метеорологическая станція, о которой см. ниже стр. 113.

Пріемъ въ училище бываетъ одинъ разъ въ году, 7—15 августа—и, въ видѣ исключенія, среди года, на условіяхъ, изложенныхъ при гимназіи. Правила для подачи прошенія и документы къ нему прилагаемыя—какъ для гимназіи.

Плата за право ученія, 30 р. въ годъ, вносится по полугодно. Плата за уроки танцевъ—особая: 3 р. въ сезонъ съ ученика. Отъ платы за ученье могутъ быть освобождаемы отличающіеся хорошими успѣхами и поведеніемъ ученики, не болѣе, какъ въ количествѣ 10% всего числа учащихся. Сверхъ того освобождаются дѣти служащихъ и служившихъ по учебному вѣдомству.

Стипендіальные капиталы, пожертвованные училищу.

1) Стипендія имени Д. Т. С. К. К. Грота, заключающаяся въ 5% билетѣ Государственнаго Банка въ 5000 р. 2) Стипендія Самарскаго городскаго общества, учрежденная въ память умершаго гласнаго Самарской Городской Думы С. Ѳ. Аляева съ капиталомъ въ 600 руб., заключающимся въ 5% билетахъ Государственнаго Банка. 3) Самарскаго Губернскаго Земства 7 стипендій въ 300 руб. каждая, въ память 25-лѣтія царствованія Государя Императора Александра II, выдаются бѣднымъ ученикамъ изъ крестьянскаго сословія. 4) Двѣ стипендіи по 200 руб. каждая Ставропольскаго городскаго общества. 5) Двадцать пять стипендій Самарскаго городскаго общества (30 р. каждая) на взносъ за обученіе бѣдныхъ учениковъ; учреждены въ честь 25-лѣтняго царствованія Государя Императора Александра II.

Гигіеническія условія училищнаго помѣщенія.

Въ помѣщеніи реальнаго училища приходилось въ 1886 г. 6,5 куб. метра ($^2/_3$ куб. саж.) воздуха на одного ученика, т. е. менѣе того минимума, который допускается гигіеною для школьныхъ помѣщеній. Только въ VII калссѣ реальнаго училища (2 куб. саж. на 1-го ученика) и въ VI ($1^1/_3$ к. с.)—содержаніе воздуха—не ниже допускаемаго гигіеною.

По гигіеническимъ условіямъ помѣщеніе реальнаго училища занимаетъ второе мѣсто между всѣми учебными заведеніями Самары, изслѣдованными въ 1886 г. д-ромъ Родзевичемъ.

Метеорологическая станція при Самарскомъ реальномъ училищѣ.

Основана и приведена въ дѣйствіе съ 1 сентября (стар. стиля) 1886 года. Въ основу наблюденій и записи ихъ приняты „Инструкція, данная Императорскою Академіею наукъ въ руководство метеорологическимъ станціямъ". Наблюденія ведутся: 1) надъ давленіемъ воздуха, 2) его температурою, 3) влажностью, 4) направленіемъ и силою вѣтра, 5) осадками и 6) облачностью; кромѣ того въ журналъ наблюденій вносятся записи явленій, происходящихъ въ атмосферѣ, какъ-то:—роса, иней, туманъ, молнія, громъ, дождь, снѣгъ и т. д.

Наблюденія дѣлаются и записываются 3 раза въ день: въ 7 ч. ут., 1 ч. дня и 9 ч. веч.

Для наблюденій при станціи имѣются слѣдующія приборы:

1) Барометръ—анероидъ, Геттингера, показывающій давленіе воздуха съ точностью до 0,05 миллиметра.

2) Термометръ Цельсія, со школою, раздѣленною на десятыя доли градуса (°).

3) Смоченный термометръ, съ такою же шкалою, для опредѣленія влажности. Послѣдняя опредѣляется по разности показаній сухаго и смоченнаго термометровъ. Разность эта, при одинаковыхъ прочихъ условіяхъ, обратно пропорціональна влажности: чѣмъ болѣе, при одинаковыхъ условіяхъ давленія и температуры, сухъ воздухъ, или *чѣмъ менѣе влажность*, тѣмъ быстрѣе идетъ на шарикѣ смоченнаго водой *) термометра испареніе, тѣмъ сильнѣе онъ охлаждается и *тѣмъ больше*, слѣдовательно, *разность въ показаніяхъ сухаго и смоченнаго термометровъ*. Для точныхъ опредѣленій абсолютной влажности (упругость, заключающагося въ атмосферѣ, пара въ миллим.) и относительной (выраженн. въ %) употребляются, особыя, полученныя изъ Главной Физической Обсерваторіи, таблицы.

*) Для этого шарикъ термом. покрывается кисеей, которая опускается въ сосудъ съ дистиллированной водой.

4) Параллельно съ этимъ ведутся наблюденія и по волосному гигрометру Соссюра. Зимою, при температурахъ ниже—10°, опредѣленіе влажности производится только по послѣднему инструменту.

5) Термометръ Рутефорда для опредѣленія наибольшихъ (maximum) и наименьшихъ (minimum) температуръ.

Одинъ изъ употребляющихся для этой цѣли термометровъ, первый, ртутный; второй—спиртовой.

6) Для опредѣленія направленія вѣтра, на зданіи реальнаго училища установленъ флюгеръ, представляющій собою шестъ, длиною *въ 4,5 метра*, со стрѣлкою на верху и барабаномъ внизу, раздѣленнымъ на 16 главныхъ направленій (румбовъ), которые въ таблицахъ отмѣчаются: N (сѣверъ), S (югъ), E (востокъ), W (западъ); NE (сѣверо-востокъ), SE (юго-востокъ) и т. д.

7) Сила или скорость вѣтра опредѣляется съ помощью анемометра Робинзона. Приборъ этотъ представляетъ проволочный крестъ съ четырьмя полушаровыми чашками на концахъ крестовинъ; крестъ прикрѣпленъ къ вертикальной оси, на другомъ (нижнемъ) концѣ которой нарѣзанъ безконечный винтъ, приводящій въ движеніе, при вращеніи оси, систему зубчатыхъ колесъ со стрѣлками. По числу дѣленій, которыя проходятъ стрѣлки колесъ въ единицу времени, судятъ о числѣ оборотовъ крестообразной вертушки, а оттуда переходятъ къ опредѣленію скорости вѣтра. Скорость вѣтра отмѣчается въ метрахъ въ секунду. Приборъ насаживается на особенно для этой цѣли установленный на зданіи училища, столбъ только во время наблюденій: въ 7 ч. утра, 1 ч. дня и 9 ч. веч., по произведеніи наблюденія снимается со столба.

8) Для измѣренія количества воды, выпадающей въ видѣ дождя или снѣга, служитъ дождемѣръ (плювіометръ). Онъ состоитъ изъ сосуда, площадь поверхности котораго, служащая для собиранія дождя или снѣга, точно опредѣлена, она въ данномъ приборѣ имѣетъ 400 квадр. сантиметровъ. Дождь или растаявшій въ теплой комнатѣ снѣгъ собирается въ нижней части сосуда, въ трубкѣ, съ дѣленіями опредѣленной емкости. По количеству собранной и опредѣленной такимъ образомъ воды высчитываютъ толщину слоя выпавшей воды въ миллиметрахъ.

9) Количество и густота облаковъ наблюдается также въ 7 ч. у., въ 1 ч. д. и 9 ч. веч., причемъ количество облаковъ опредѣляется по 10 степенямъ: О означаетъ совершенно ясное, безоблачное небо; 10—небо совершенно покрытое облаками, 1, 2, 3 и т. д. до 9—различ., промежуточныя степени облачности. Форма, видъ облаковъ обозначается, по терминологіи Говарда, слѣдующими знаками: Cirrus (перистое облако), Cumulus (кучевое), Stratus (слоистое), Nimbus (дождевое и снѣговое), Cirro-Stratus (перисто-слоистое) и т. д. *).

Наблюденіе надъ направленіемъ облаковъ, росой, инеемъ (замерзшая роса), туманомъ, грозой и т. д., производятся безъ всякихъ инструментовъ.

Къ недостаткамъ Самарской метеорологической станціи нужно отнести ея помѣщеніе. Обыкновенно клѣтка съ термометрами, гигрометромъ и прочими инструментами помѣщается въ особой деревянной будкѣ, открытой съ сѣверной стороны и устанавливаемой среди сада или широкаго двора. Мизерные размѣры послѣдняго при реальномъ училищѣ не позволяютъ сдѣлать этого; поэтому приборы для метеорологич. наблюденій, кромѣ дождемѣра, помѣщены въ особомъ павильонѣ на зданіи училища, что, конечно, представляетъ уклоненіе отъ обыкновеннаго типа метеорологическихъ станцій.

3. Самарская Духовная Семинарія.

(Новособорная ул., между Александровской и Симбирской).

Личный составъ служащихъ:

Ректоръ семинаріи, кандидатъ богословія, Архимандритъ Антоній.

---

*) Всѣ перечисленные приборы были провѣрены главнымъ Инспекторомъ метеорологическихъ станцій, г. Шенрокомъ, пріѣзжавшимъ съ этою цѣлью въ Самару въ началѣ іюля 1887 г.

Кромѣ этихъ приборовъ станціею недавно получены изъ Главной Физич. Обсерваторіи въ Петербургѣ провѣренные Обсерваторіей термометры, гигрометръ, анемометръ, приспособленный для отсчетовъ въ комнатѣ и эвапорометръ—приборъ, служащій для опредѣленія количества испаряющейся воды на единицѣ поверхности.

Инспекторъ, магистръ богословія, кол. сов. Дим. Ник. Дубакинъ.

Помощники инспектора: кандидаты богословія: Ник. Ѳед. Виновскій и Петр. Ив. Строевъ.

Надзиратель, студентъ семинаріи, Алекс. Вас. Каменскій.

Преподаватели, кандидаты богословія: кол. сов. Вас. Ник. Малиновскій, к. сов. Никан. Степ. Братолюбовъ, н. с. Алекс. Ив. Покровскій, н. с. Евг. Егор. Самуиловъ (онъ-же секретарь Семинарскаго Правленія), н. с. Влад. Алекс. Соловьевъ, к. ас. Арк. Егор. Третьяковъ, неимѣющіе чиновъ: Ал-др. Пав. Надеждинъ, Пав. Ал-др. Преображенскій, Ник. Викт. Пальмовъ, Ѳед. Ив. Смирновъ, Ал-др. Мих. Быстрицкій, Вас. Алекс. Пьянковъ, Алекс. Ив. Струнниковъ и Вас. Ив. Благоразумовъ.

Учитель гимнастики, отст. фельдфебель Гордѣй Кузьм. Александровъ.

Экономъ священникъ, студентъ семинаріи, Евѳимій Ив. Бѣлгородскій.

Врачъ семинарской больницы кол. сов. Григ. Франц. Вирпша.

Самарская духовная семинарія открыта въ 1858 году. Въ 1867 г. она была преобразована, въ числѣ первыхъ пяти семинарій въ Имперіи, по новому уставу, который и дѣйствовалъ до 1884 года. Въ этомъ году послѣдовало новое преобразованіе семинаріи, на основаніи устава, Высочайше утвержденнаго 22 авг. того же года.

Главнѣйшіе пункты нынѣ дѣйствующаго устава духовныхъ семинарій заключаются въ слѣдующихъ параграфахъ:

§ 109. Въ семинаріи принимаются, какъ обучавшіеся въ учебныхъ заведеніяхъ, такъ и получившіе домашнее образованіе.

§ 113. Пріемъ дозволенъ, какъ въ I классъ семинаріи, такъ и въ послѣдующіе, за исключеніемъ VI.

§ 114. Въ I классъ поступаютъ въ возрастѣ отъ 14 и не свыше 18 лѣтъ, основательно знающіе предметы, препо-

даваемые въ духовныхъ училищахъ; для поступленія въ слѣдующіе 3 класса, требуются соотвѣтственныя онымъ познанія и возрастъ.

§ 115. Для изученія предметовъ собственно богословскаго образованія въ V и VI классахъ, могутъ быть принимаемы въ семинарію окончившіе курсъ въ какомъ либо среднемъ учебномъ заведеніи, не моложе 18 лѣтъ, по испытаніи въ тѣхъ богословскихъ предметахъ, которыхъ они не проходили въ свѣтскихъ заведеніяхъ.

§ 116. Окончившіе курсъ воспитанники духовныхъ училищъ принимаются въ семинаріи по установленнымъ свидѣтельствамъ, въ коихъ обозначается право ихъ поступленія въ семинарію.

§ 177. Студенты семинаріи, при опредѣленіи на епархіальную или духовно-училищную службу, пользуются преимуществами передъ неполучившими сего званія; въ случаѣ же поступленія на гражданскую службу, опредѣляются на оную, безъ различія состоянія, съ чиномъ XIV класса.

§ 178. Ученики, получившіе свидѣтельство объ окончаніи полнаго курса ученія въ семинаріи, но неудостоенные званія студента, въ случаѣ поступленія на гражданскую службу, если по происхожденію имѣютъ право на оное, производятся въ первый классный чинъ, по выслугѣ сроковъ, опредѣленныхъ въ 309 ст. свода законовъ, т. III, о службѣ по опредѣленію Правительства (изд. 1876 г.).

Платы за обученіе въ семинаріи не полагается. Семинарія содержится на средства духовно-учебнаго капитала Св. Сѵнода.

При Самарской духовной семинаріи казенныхъ стипендій имѣется 120 и, сверхъ того, одна стипендія имени Императора Александра II, учрежденная духовенствомъ Самарской епархіи.

На каждаго казеннокоштнаго ученика и на стипендіата полагается въ годъ 90 руб. на все содержаніе.

При Самарской семинаріи имѣется общежитіе на 120 учениковъ и больница съ аптекой.

Суммъ за 1885 г. на приходъ поступило 50417 р. 65 к.
„ „ „ „ въ расходъ поступило 45393 р. 74½
„ за 1886 г. на приходъ поступило 50476 р. 45 к.
„ „ „ „ въ расходъ поступило 50604 р. ½ к.

Семинарская библіотека (фундаментальная) содержитъ нынѣ книгъ 3400 названій.

„Съ открытія семинаріи до преобразованія оной въ четыре, бывшіе въ этотъ періодъ времени, выпуска, т. е. по 1866 г. включительно, выпущено изъ семинаріи 152 человѣка, въ томъ числѣ со званіемъ „студента“—58 человѣкъ. Послѣ преобразованія 1867 года воспитанники выпускались изъ семинаріи ежегодно, а именно съ 1868 по 1875 годъ включительно было 8 выпусковъ, въ которые выпущено 214 человѣкъ, въ остальное же затѣмъ время выпуски производились слѣдующимъ порядкомъ:

Года . . .	1876	1877	1878	1879	1880	1881	1882	1883	1884	1885	1886
Выпущ. ученик.	41	36	29	12	12	17	16	23	23	22	40

„Итого въ 11 выпусковъ окончило курсъ 271 человѣкъ“ *).

Въ 1887 г. окончило курсъ семинаріи 29 учениковъ, изъ нихъ 10 съ званіемъ студента. Вновь поступило въ семинарію въ началѣ $188^{7}/_{8}$ учебнаго года 71 ученикъ. Всѣхъ учениковъ къ началу $188^{7}/_{8}$ учебнаго года было въ семинаріи 316.

Такимъ образомъ въ 29 лѣтнее существованіе Самарская семинарія выпустила 677 воспитанниковъ.

„Изъ числа лучшихъ воспитанниковъ, кончившихъ курсъ въ семинаріи, было послано Епархіальнымъ Начальствомъ, для окончанія курса въ духовныхъ академіяхъ, до преобразованія семинаріи въ 1867 г.—восемь человѣкъ, и съ того времени по настоящее ежегодно посылалось въ академію по двое и болѣе человѣкъ въ годъ. Независимо отъ этого, послѣ помянутаго преобразованія семинаріи, многіе кончившіе въ ней курсъ, по собственному желанію, поступали въ духовныя академіи для продолженія образованія, причемъ число таковыхъ доходило въ иные годы до 7 человѣкъ.

„Кромѣ поступившихъ въ духовныя академіи Самар-

*) Алабинъ. „Трехъ-вѣковая годовщина г. Самары“, стр. 39.

скихъ семинаристовъ, многіе изъ нихъ пошли въ университетъ и другія высшія и спеціальныя заведенія. Намъ извѣстно, что изъ числа таковыхъ воспитанниковъ Самарской семинаріи впослѣдствіи двое заняли профессорскія каѳедры въ духовныхъ академіяхъ, а именно: первый Петръ Алексѣевичъ Милославскій—въ Казанской духовной академіи. Ученый этотъ профессоръ философіи, замѣчательный мыслитель, обѣщавшій сдѣлаться однимъ изъ свѣтилъ науки, безвременно скончался въ 1883 году.

Второй—Павелъ Александровичъ Юнгеровъ,—въ Казанской духовной академіи. Изъ означенныхъ Самарскихъ семинаристовъ трое заняли каѳедры въ университетахъ, а именно: а) въ Казанскомъ, состоящій прозекторомъ,—Ник. Мих. Маліевъ; б) Григ. Ник. Глинскій, читавшій химію, скончавшійся въ 1884 г. и в) въ Харьковскомъ университетѣ—Иринархъ Полихроніевичъ Скворцовъ, читающій гигіену. Кромѣ того многіе изъ бывшихъ воспитанниковъ Самарской семинаріи занимаютъ должности директоровъ въ среднихъ учебныхъ заведеніяхъ, инспекторовъ народныхъ школъ, преподавателей гимназій, семинарій; въ особенности очень многіе посвятили себя медицинѣ и нынѣ занимаютъ мѣста врачей *).

Ректорами Самарской семинаріи были: первымъ Архимандритъ Геннадій, нынѣ Епископъ Сумскій, викарій Харьковскій; вторымъ—Архимандритъ Германъ, нынѣ членъ Св. Сунода и настоятель Донскаго монастыря въ Москвѣ; третьимъ—Архимандритъ Серапіонъ, нынѣ Епископъ Екатеринославскій; четвертымъ—Архимандритъ Владиміръ, нынѣ Епископъ Калужскій; пятымъ—Архимандритъ Тихонъ; съ 1882 по 1887 г. управлялъ семинаріею магистръ богословія протоіерей Яковъ Ивановичъ Третьяковъ, скончавшійся на этомъ постѣ 15 апрѣля 1887 года, наконецъ, нынѣ управляетъ семинаріею Архимандритъ Антоній.

4. Духовное училище.

Личный составъ правленія училища:

Предсѣдатель правленія—смотритель училища, кол. сов. Дим. Мих. Смирновъ.

*) Алабинъ. „Трехъ-вѣковая годовщ. г. Самары“, стр. 40.

Члены правленія: помощникъ смотрителя, студентъ семинаріи, Григ. Вас. Кесаревъ; священники: Всесвятской церкви Іоаннъ Алекс. Боголюбскій и Воскресенской церкви Ник. Ив. Воронцовъ. Дѣлопроизводитель—учитель русскаго языка въ штатныхъ классахъ (II, III и IV), кандидатъ богословія, Порф. Порф. Алексѣевскій.

Учители: русскаго языка въ I классѣ к. сек. Конст. Никанд. Миловзоровъ; греческаго языка: въ штатныхъ классахъ—священникъ училищной Сергіевской церкви, студентъ семинаріи, Ив. Ник. Урусовъ; въ параллельныхъ классахъ—кандидатъ богословія Вас. Ив. Обуховъ; латинскаго языка: въ штатныхъ классахъ—кол. асс. Ал-дръ Егор. Третьяковъ; въ параллельныхъ классахъ—(вакансія); ариѳметики и географіи въ штатныхъ классахъ—надв. сов. Ив. Вас. Майерановъ, въ парал. классахъ—студентъ семинаріи Евг. Вас. Кесаревъ; учитель чистописанія—кандидатъ богословія, Вас. Ив. Благоразумовъ; учитель пѣнія—дьяконъ пріютской Николаевской церкви, Сем. Ѳед. Соловьевъ; учитель по предметамъ въ приготовительномъ классѣ—студентъ семинаріи Валент. Валент. Умовъ.

Надзиратели при училищѣ: студенты семинаріи: Дим. Аким. Никольскій и Серг. Алекс. Діомидовъ.

Врачъ при училищѣ с. с. Лука Ив. Савицкій.

Духовникомъ при училищѣ состоитъ законоучитель Самарской мужской классической гимназіи, священникъ Петръ Степ. Архангельскій.

Духовное училище существуетъ съ 1852 года. Въ этомъ году оно открыто было въ составѣ 3 классовъ. Нынѣ училище состоитъ изъ приготовительнаго класса, 4-хъ нормальныхъ и параллельныхъ. Число параллельныхъ классовъ измѣняется, по мѣрѣ дѣйствительной въ нихъ надобности.

Училище подчинено уставу, Высочайше утвержденному 14 мая 1867 года. По этому уставу въ училище преподаются: пространный катихизисъ, изъясненіе богослуженія съ церковнымъ уставомъ, священная исторія, языки: русскій съ церковно-славянскимъ, греческій и латинскій; ариѳметика, географія, чистописаніе и церковное пѣніе.

Въ теченіи своего 35-лѣтняго существованія Самарское духовное училище выпустило 990 окончившихъ въ немъ курсъ. Въ 1887 году кончило курсъ 40 учениковъ. Въ теченіи $18^{86}/_{87}$ учебнаго года обучалось въ училищѣ 210 учениковъ.

При училищѣ учреждено общежитіе на 150 учениковъ, изъ нихъ 80--стипендіатовъ, состоящихъ на полномъ епархіальномъ содержаніи. Училищная больница устроена на 15 кроватей.

Годовой бюджетъ училища въ истекшемъ году 23871 руб. 35 к. Стоимость содержанія одного воспитанника—80 р. въ годъ.

Плата за ученіе: съ инословныхъ 25 р. въ годъ; иноокружныхъ, т. е. не принадлежащихъ къ Самарскому училищному округу—10 р., иноепархіальныхъ, т. е. принадлежащихъ другой епархіи—20 руб. Платы за обученіе дѣтей духовнаго званія, принадлежащихъ къ своему округу—не полагается.

Училищная библіотека содержала въ 1887 г. книгъ до 600 названій.

Правила и сроки пріема учениковъ въ училище.

Пріемъ дѣтей дозволяется, какъ въ 1-й классъ училища, такъ и въ послѣдующіе.

Въ 1-й классъ принимаются дѣти въ возрастѣ отъ 10 до 12 лѣтъ, обученные читать и писать по русски и читать по славянски, знающіе общеупотребительныя молитвы, символъ вѣры и заповѣди; по ариѳметикѣ—первыя 2 дѣйствія, съ таблицею умноженія.

Въ послѣдующіе классы принимаются имѣющіе соотвѣтственные классу познанія и возрастъ.

Пріемные экзамены производятся, предъ началомъ учебнаго года, съ 1 августа. Прошенія о пріемѣ подаются на имя смотрителя училища; при прошеніяхъ представляются: метрическое свидѣтельство, или, за неимѣніемъ его, выписка изъ метрическихъ книгъ; для инословныхъ требуется увольнительный приговоръ отъ обществъ.

Права, предоставляемыя кончившимъ курсъ въ духов-

номъ училищѣ: 1) ученики, окончившіе полный курсъ ученія въ училищѣ и не поступившіе, для продолженія ученія, въ семинарію, въ случаѣ поступленія на гражданскую службу, если имѣютъ на то право по происхожденію, не подвергаются испытанію на первый классный чинъ. 2) По отправленію воинской повинности пользуются льготами *третьяго разряда*. 3) По сдачѣ испытанія въ Самарской духовной консисторіи, опредѣляются, по усмотрѣнію Его Преосвященства, на псаломщическія должности.

б) Женскія.

1. Самарская женская гимназія.

(На углу Успенской и Казанской ул., собст. д.).

Попечительный Совѣтъ гимназіи.

Предсѣдатель Совѣта д. ст. сов. Петръ Владиміровичъ Алабинъ. Непремѣнные члены: директоръ реальнаго училища Алекс. Петр. Херувимовъ и начальница гимназіи Анна Андреевна Глейнигъ.

Члены: отъ городскаго общества: с. с. Ник. Мих. Ѳедоровъ, н. с. Ник. Ив. Бюрно, присяжный повѣренный Ник. Ив. Арнольдовъ, Самарскіе купцы: Вас. Евгр. Жуковъ и Авкс. Степ. Злобинъ; отъ губернскаго земства—Серг. Осип. Лавровъ.

Педагогическій Совѣтъ.

Предсѣдатель — директоръ реальнаго училища, с. с. Алексѣй Петровичъ Херувимовъ. Начальница гимназіи Анна Андреевна Глейнигъ. Законоучитель священникъ Ник. Ив. Боголюбскій.

Преподавательницы: ариѳметики—Елиз. Христофоровна Фонъ-Древицъ, географіи Людм. Ив. Виноградова, французскаго языка—Роза Людвиг. Ренчъ и Нат. Петр. Свѣтухина, нѣмецкаго языка: Юлія Ник. Морозова и Юлія Роман. Люцау, русскаго языка—Аделаида Адольф. Фолькманъ, рисованія—Марія Павл. Кулаевская.

Преподаватели: педагогики к. ас. Алекс. Ив. Покровскій, исторіи к. ас. Алекс. Алекс. Морозовъ и состоящій въ VIII кл. Серг. Адріан. Богатыревъ, математики и физики—кол. ас. Дим. Григор. Пономаревъ (онъ же секретарь Совѣта), русскаго языка и словесности, состоящій въ VIII классѣ, Вас. Ник. Николаевъ, французскаго языка: Евг. Ив. Фротэ и кол. ас. Игнат. Дав. Гинзбургъ, естественной исторіи—Ник. Мих. Кольцовъ.

Классныя надзирательницы: 1-го класса—Эмилія Андр. Глейнигъ, 2-го основнаго класса—Людмила Андр. Глейнигъ, 2-го парал. класса Анна Ив. Протопопова, 3-го осн. класса Наталья Конст. Воллкъ, 3-го парал. класса Екатерина Владим. Кудряшева, 4-го осн. класса Любовь Ив. Леонтьева, 4-го парал. класса—Ольга Ник. Яковлева, 5-го осн. класса—Софья Данил. Богомолова, 5 парал. класса Елизавета Ал-др. Соловьева, 6-го класса Надежда Павл. Барановская, 7-го класса Пелагея Иван. Дьяконова.

Учительница приготовительнаго класса — Екатерина Ник. Сергѣева.

Законоучитель лютеранскаго исповѣданія пасторъ Самарской лютеранской церкви Ѳедоръ Егор. Мейеръ.

Врачъ ст. сов. Конст. Ив. Догадкинъ.

Въ 1859 г., 7 августа, открыто было въ Самарѣ женское училище I разряда по уставу, составленному на основаніи положенія, Высочайше утвержденнаго 30 мая 1858 г., для женскихъ училищъ Министерства Народнаго Просвѣщенія.

Впослѣдствіи училище это преобразовано въ женскую гимназію Министерства Народнаго Просвѣщенія и съ 1870 г. руководствуется положеніемъ о женскихъ гимназіяхъ и прогимназіяхъ Министерства Народнаго просвѣщенія, Высочайше утвержденнымъ 27 мая 1870 года.

Главнѣйшія статьи этого положенія помѣщены, въ извлеченіи, ниже—въ отдѣлѣ „Приложенія“.

Въ новооткрытомъ женскомъ училищѣ, въ 1859 г., было 25 ученицъ; въ $18^{69}/_{70}$ году число это уже возросло до 125. Начиная-же съ 1876 года число ежегодно обучавшихъ-

ся въ Самарской женской гимназіи приведено въ слѣдующей таблицѣ:

Года . . .	1876	1877	1878	1879	1880	1881	1882	1883	1884	1885	1886	1887
Число уч.	183	189	246	272	266	276	289	325	332	379	408	451

Со времени преобразованія въ гимназію въ этомъ учебномъ заведеніи кончили курсъ: 7-ми классовъ 292 дѣвицы и въ VIII классѣ 199, а всего 491 дѣвица.

Нынѣ, т. е. въ 1887 г., Самарская женская гимназія состоитъ изъ приготовительнаго и 8-ми нормальныхъ классовъ, изъ коихъ низшіе 5 классовъ имѣютъ параллельныя отдѣленія, такъ что въ нынѣшнемъ своемъ состояніи, Самарская женская гимназія почти равняется двумъ полнымъ гимназіямъ.

Число ученицъ къ 5 октября 1887 г. слѣдующимъ общимъ распредѣлялось по классамъ:

Классы:	Приготовител.	I осн.	I пар.	II осн.	II пар.	III осн.	III пар.	IV осн.	IV пар.	V осн.	V пар.	VI	VII	VIII	Всего
Числ. уч.	24	41	31	43	37	38	36	29	36	29	28	42	17	20	451

„За послѣдніе 6—8 лѣтъ, число кончающихъ ежегодно курсъ, въ среднемъ выводѣ, равно: въ VII классѣ—24, въ VIII—19.

„Воспитанницы гимназіи, съ начала ея существованія, были по преимуществу православныя и таковой-же составъ ихъ сохранился въ послѣднее десятилѣтіе, какъ видимъ изъ слѣдующихъ сравнительныхъ таблицъ“ *).

Вѣроисповѣданіе.		Православныхъ.	Раскольницъ.	Католичекъ.	Лютеранокъ.	Евреекъ.
Годъ	1876	155	1	1	19	7
	1886	356	4	8	16	19

*) Алабинъ. „Трехъ-вѣковая годовщ. г. Самары“, стр. 54.

На 1887 годъ гимназія имѣла:

а) Прихода:

Изъ Государственнаго Казначейства .	1000 р.	
Сбора за ученіе	9799 р.	50 к.
Отъ Городскаго Общества	6060 р.	
Отъ Губернскаго Земства	2500 р.	
% съ пожертвованныхъ капиталовъ .	758 р.	98 к.
Изъ разныхъ источниковъ	447 р.	73 к.
Всего	20566 р.	21 к.

б) Расхода:

Ремонтъ и страхованіе помѣщенія . .	1001 р.	
Хозяйственные и канцелярскіе расходы	1790 р.	38 к.
На учебныя пособія	195 р.	46 к.
Содержаніе личнаго состава	17688 р.	89 к.
Другіе расходы	616 р.	86 к.
Всего	21292 р.	59 к.

Въ остаткѣ къ 1 января 1887 г. гимназія имѣла:

Наличными деньгами	1125 р.	69 к.
% бумагами	9294 р.	96 к.
Всего	10420 р.	65 к.

Средняя стоимость обученія одной ученицы въ 1886 г.= 47 руб.

Стипендіальные капиталы гимназіи.

2 стипендіи имени Е. И. В. Великаго Князя Алексѣя Александровича на % съ капитала въ 1000 руб.

2 стипендіи имени Дѣйствительнаго Тайнаго Совѣтника К. К. Грота на % съ капитала въ 2000 руб.

2 стипендіи имени Княжевича на % съ капитала въ 1000 р.

Одна стипендія имени А. С. Пушкина на % съ капитала въ 500 руб.

Одна стипендія имени А. В. Васильева на % съ капитала въ 900 руб.

2 стипендіи имени д. с. с. Буха (высылается изъ Департамента Народнаго Просвѣщенія по 250 р. каждой стипендіаткѣ).

2 городскія стипендіи, по 30 руб. каждая, отпускаемыя ежегодно изъ средствъ города Самары.

Одна стипендія *гимназическая*, на % съ капитала въ 850 р., собраннаго воспитанницами гимназіи.

Библіотека. При гимназіи двѣ библіотеки: фундаментальная и ученическая. Въ 1887 г. (октябрь) въ фундаментальной библіотекѣ состояло книгъ 527 названій, въ 1329 томахъ, на сумму 1527 р. 96 коп. Въ ученической библіотекѣ—880 названій, въ 1565 томахъ, на сумму 1504 руб. 60 коп.

Кабинеты. Физическій кабинетъ (въ тоже время) имѣлъ 98 приборовъ на сумму 1682 р. 95 к. Естественно-историческій—64 предмета на сумму 243 р.

Учебныя пособія: картъ и глобусовъ въ 1887 г. состояло 64 №№, на сумму 298 р. 45 к. Пособій по математикѣ, черченію и рисованію 489 №№, на сумму 172 р. 20 коп.

Гигіеническія условія гимназическаго помѣщенія. По измѣреніямъ д-ра Родзевича въ 1886 г. на одну ученицу приходилось воздуха въ гимназическомъ помѣщеніи 4,8 куб. метра ($^1/_2$ куб. саж.).

По гигіеническимъ условіямъ женская гимназія занимаетъ 4-е мѣсто между учебными заведеніями Самары. Только 8-й классъ женской гимназіи имѣлъ $1^1/_3$ куб. саж. на одну учащуюся, т. е. не ниже нормы.

Въ заключеніе этого краткаго очерка Самарской женской гимназіи приведемъ свѣдѣнія о лицахъ, стоявшихъ во главѣ этого учебнаго заведенія.

По открытіи женскаго училища I разряда въ Самарѣ, начальницею училища поставлена дѣвица Фланденъ, со-

державшая частный дѣвичій пансіонъ въ Самарѣ. Г-жа Фланденъ, уже въ ноябрѣ того же года, когда было открыто училище (1859), оставила должность его начальницы и хотя затѣмъ, на короткое время, возвратилась къ этой должности, но съ 1 августа 1860 г., окончательно ее оставила, а должность начальницы заняла г-жа Зинова.

Въ короткій періодъ 1860—1863 годовъ смѣнилось нѣсколько личностей на постѣ начальницы Самарскаго перворазряднаго женскаго училища: послѣ г-жи Зиновой начальницей была назначена классная дама Императорскаго воспитательнаго дома благородныхъ дѣвицъ М. И. Бурнашева. Она умерла 9 декабря 1861 года и ее замѣнила М. С. Соколова. „Наконецъ, въ 1863 году, назначена (начальницею) дѣвица Анна Андреевна Глейнигъ, которая доселѣ состоитъ начальницей гимназіи, успѣвъ заслужить общее вниманіе и любовь своею просвѣщенною и полезною дѣятельностью“ *).

Такимъ образомъ въ наступающемъ 1888 году исполнится двадцатипятилѣтіе служенія А. А. Глейнигъ на постѣ начальницы Самарской женской гимназіи, которая не мало обязана Аннѣ Андреевнѣ своимъ развитіемъ и нынѣшнимъ прочно установившимся состояніемъ.

2. Епархіальное женское училище.

(На Саратовской, между Предтеченской и Панской, въ соб. д.).

Личный составъ служащихъ:

Почетная попечительница училища потомственная дворянка Анна Димитріевна Свербеева.

Почетный блюститель по хозяйственной части Самарскій 1-й гильдіи купецъ Петръ Семен. Субботинъ.

Совѣтъ училища. Предсѣдатель совѣта, магистръ богословія, протоіерей Валеріанъ Викторовичъ Лаврскій.

Члены совѣта отъ духовенства: магистръ богословія, священникъ Николай Ивановичъ Боголюбскій, священникъ Петръ Степановичъ Архангельскій.

*) Алабинъ. „25-лѣтіе Самары, какъ губ. гор.“, стр. 208—209.

Начальница училища, вдова статскаго совѣтника, Марія Яковлевна Шпилевская. Инспекторъ классовъ (онъ же и законоучитель) кандидатъ академіи священникъ Іоаннъ Александровичъ Панормовъ (жительство на Самарской ул., д. Суслова). И. д. дѣлопроизводителя совѣта діаконъ Іоаннъ Аскалоновъ.

Инспектрисса классовъ музыки Марія Васильевна Богдановичъ.

Врачъ училища с. с. Л. И. Савицкій.

Экономъ училищной церкви священникъ Іоаннъ Галактіоновичъ Беневольскій.

Воспитательницы: 1 класса Ироида Петровна Золотницкая, 2-го класса Надежда Ник. Кандалинская, 3-го класса Аполлинарія Васильевна Уварова, 4-го класса Александра Никиф. Азясская, 5-го класса Вѣра Сергѣевна Андреева (она же завѣдуетъ библіотекой) и 6-го класса Аполлинарія Михайловна Кильдюшевская.

Преподаватели училища: законоучитель священникъ Іоаннъ Панормовъ, русскаго языка и словесности кандидатъ академіи Филаретъ Григор. Кольвицкій, ариѳметики и геометріи кандидатъ университета Ник. Арсен. Ждановъ, географіи и гражданской исторіи—кандидатъ академіи Алек. Степановичъ Орловъ, физики и космографіи, кол. сов. Вас. Ник. Малиновскій, педагогики кандидатъ академіи Вас. Ив. Благоразумовъ.

Учители: пѣнія священникъ Гавріилъ Мих. Фармаковскій и діаконъ Самарскаго Николаевскаго сиротскаго дома церкви Сем. Ѳед. Соловьевъ, чистописанія (онъ же дѣлопроизводитель совѣта)—діаконъ Самарскаго Спасо-Вознесенскаго каѳедральнаго собора Іоан. Степ. Аскалоновъ, учительница французскаго языка Вѣра Евген. Рагозина.

Учительницы музыки: Анна Егоровна Зинова, Клавдія Александровна Денисова, Ольга Ѳедоровна Надеждина, Александра Ѳедоровна Благовидова, Анастасья Порфирьевна Срѣтенская, Елизавета Яковлевна Кунцендорфъ.

Самарское Епархіальное женское училище открыто съ 24 февриля 1864 г. первоначальное въ видѣ простаго учи-

лища для дѣвицъ духовнаго званія; по указу Св. Сѵнода 24 февраля 1866 г. преобразовано въ женское Епархіальное училище, трехклассное, съ 2-годичнымъ курсомъ въ каждомъ. Нынѣ это училище дѣйствуетъ по нормальному уставу Епархіальныхъ училищъ, Высочайше утвержденному 20 сент. 1868 г. На основаніи этого устава Епархіальное училище—есть среднее учебное заведеніе и воспитанницы его, съ успѣхомъ окончившія полный курсъ ученья, получаютъ право на званіе домашнихъ учительницъ, не подвергаясь уже особому для этого испытанію.

Число воспитанницъ, окончившихъ курсъ въ Епархіальномъ училищѣ со времени его учрежденія, показано, по годамъ, въ слѣдующей таблицѣ:

Годы.	1870	1872	1874	1875	1876	1877	1878	1879	1880	1881	1882	1883	1884	1885	1886
Число кончившихъ курсъ.	16	19	27	38	37	39	39	35	33	29	31	29	38	33	43

Число учащихся за послѣднихъ 4 учеб. года, отчеты за которые, у насъ были подъ руками, выражается въ слѣдующихъ цифрахъ:

Года: $188^{2}/_{3}$, $188^{3}/_{4}$, $188^{4}/_{5}$, $188^{5}/_{6}$ къ началу, $188^{5}/_{6}$ къ концу
Ученицъ: 248, 264, 276, 292, 270.

Въ составѣ учащихся огромное большинство представляютъ—дочери лицъ духовнаго званія, иносословныя составляютъ не болѣе 4%.

Средства содержанія.

Съ 1-го іюля 1885 г. по 1-е іюля 1886 г. на приходъ поступило;

1) 21% сбора съ церквей епархіи . . 16116 р. 71 к.
2) Обязательнаго взноса духовенства. . 3541 „ 83 „
3) За содержаніе и обученіе воспитанницъ. . . . . 14090 „ 75 „
4) За содержаніе стипендіатокъ благочин. округовъ . . . . . 473 „ 62 „

5) Процентовъ съ капиталовъ стипендіатскаго и другихъ	741	р.	55 к.
6) % изъ суммъ училищной церкви . .	400	„	—
7) По собраннымъ книжкамъ отъ благочинныхъ	131	„	14 „
8) Отъ продажи изъятыхъ изъ употребленія старыхъ вещей и остатка отъ стола воспитанницъ	241	„	25 „
9) На первоначальное обзаведеніе вновь принят. воспитанницъ	740	„	—
10) Изъ суммъ епархіальнаго свѣчнаго завода	4975	„	78 „
11) Отъ единовѣрческихъ церквей . .	18	„	—
12) За проданныя книги: соч. Преосвященн. Θеофила.	42	„	—
„ прот. Халколиванова .	4	„	—
13) % съ текущаго счета	791	„	37 „
14) Взыскан. за потерянныя вещи . .	10	„	24 „
15) За столъ отъ 2 учительницъ музыки	105	„	80 „
16) Пожертвованій и другихъ поступленій	1679	„	63 „
17) Пособія отъ попечительства на экипировку сиротъ, при окончаніи ими курса. .	353	„	—
Итого. .	44456	р.	67 к.
Израсходовано за то-же время	36279	р.	85 *)

Плата за содержаніе въ училищѣ со своекоштныхъ дѣвицъ а) духовнаго званія—85 р. въ годъ, б) свѣтскихъ—140 р. въ годъ.

Условія пріема. „Пріемные экзамены происходятъ 1—5 августа; прошенія о принятіи въ училище и объ испытаніи дѣвочекъ должны быть писаны на имя Совѣта училища, при прошеніи должны быть представлены: 1) метрическое о рожденіи свидѣтельство или, при неимѣніи его, выписка изъ метрическихъ книгъ; 2) свидѣтельство врача о привитіи оспы. Дѣвочки, желающіе поступить въ училище должны: а) знать наизусть начальныя молитвы, молитву утреннюю и вечернюю, Богородице Дѣво, радуйся, Достойно есть, молитву Ангелу хранителю, Символъ вѣры и 10 заповѣдей; б) умѣть сво-

*) Отчетъ о состояніи Самарскаго Епархіальнаго женскаго училища въ учебно-воспитательномъ отношеніи за $188^{5}/_{6}$ уч. г., стр. 17 и 18.

бодно и толково читать, какъ обыкновенную гражданскую печать, такъ и курсивную, умѣть безъ затрудненія читать славянскую печать; в) поступающія дѣвочки должны умѣть писать по линейкамъ и разбирать безъ затрудненія четкую рукопись; г) по ариѳмстикѣ умѣть писать цифры и производить умственныя вычисленія надъ числами въ предѣлахъ десяти.

До утвержденія Его Преосвященствомъ журнала совѣта относительно принятія въ училище, дѣвочки остаются на попеченіи родителей и родственниковъ, въ квартирахъ, и не могутъ быть помѣщаемы въ училищѣ до тѣхъ поръ; по утвержденіи же, желающіе помѣстить своихъ дочерей и родственницъ въ училищѣ предварительно вносятъ установленную плату за содержаніе *за полугодіе впередъ* и, сверхъ того, единовременно на первоначальное обзаведеніе 20 р.

Желающіе просить совѣтъ о принятіи сиротъ и дочерей несостоятельныхъ родителей на полное или полуепархіальное содержаніе подаютъ о томъ прошеніе, при которомъ должны быть приложены свѣдѣнія о несостоятельности, по формѣ, данной Епархіальнымъ Начальствомъ для испрошенія пособій въ духовномъ попечительствѣ. Свѣдѣнія эти должны быть точно такъ же удостовѣрены, какъ и при прошеніяхъ въ попечительство. Неисполнившіе сего условія вынуждены будутъ жить на квартирахъ, вмѣстѣ съ представляемыми ими дѣвицами, довольно продолжительное время, до собранія совѣтомъ надлежащихъ свѣдѣній о ихъ несостоятельности“ *).

Библіотеки и кабинеты. Библіотека училища распадается на 3 отдѣла: 1) фундаментальная, въ которой въ началѣ $18^{84}/_{85}$ уч. года числилось 4613 томовъ; 2) учебная и 3) дѣтская библіотека. Въ библіотеку выписывались въ $188^{5}/_{6}$ году слѣдующія періодическія изданія на сумму 57 р. 25 к.: 1) Церковный Вѣстн. съ Христіанскимъ чтеніемъ; 2) Вѣра и Разумъ; 3) Семья и Школа въ трехъ отдѣлахъ; 4) Женское Образованіе; 5) Родникъ; 6) Вѣст. Краснаго Креста и 7) Дѣтское Чтеніе съ приложеніями.

*) Объявленіе отъ совѣта Епархіальнаго жен. училища, опубликованное въ Сам. Епар. Вѣд. № 13 за 1883 г.

Физическій кабинетъ имѣетъ по всѣмъ отдѣламъ науки достаточное число приборовъ—болѣе 200 №№.

Учрежденія, состоящія при училищѣ. Въ зимнее время ежегодно открывалась при училищѣ Воскресная школа для приходящихъ дѣтей горожанъ. Въ 1886 году занятія въ Воскресной школѣ продолжались съ октября по 4 мая. Занятія каждый разъ продолжались не менѣе 2-хъ часовъ. Обученіемъ дѣтей занимались воспитанницы VI класса, подъ руководствомъ преподавателя педагогики Е. Сироткина. Обучавшіяся въ школѣ дѣти раздѣлялись на 4 большія группы: 1) первоначальное чтеніе, 2) объяснительное чтеніе, 3) счисленіе и 4) чистописаніе. Въ концѣ воскресныхъ уроковъ дѣти обучались пѣнію молитвъ однимъ общимъ хоромъ. Число посѣщавшихъ школу дѣтей возрастало отъ 6—8 дѣвочекъ, бывшихъ въ первыя два воскресенія до 46 и даже до 50. Наибольшее число дѣтей было въ мартѣ мѣсяцѣ.

Занятія по музыкѣ. Обучавшихся музыкѣ въ $188^5/_6$ уч. году было 109 воспитанницъ. Въ теченіи недѣли назначалось для каждой 3 урока по музыкѣ по $^1/_2$ часа каждый. За ходомъ обученія музыкѣ имѣла наблюденіе М. В. Богдановичъ, руководившая учительницами музыки. Вмѣстѣ съ начальницею училища, въ присутствіи г-жи почетной попечительницы, 4 и 6 мая произведены были М. В. Богдановичъ экзамены по музыкѣ. Оказавшимъ отличные успѣхи испытательной коммиссіей присуждена награда 1-й степени, состоящая изъ тетради нотъ и похвальнаго листа *).

II. СПЕЦІАЛЬНЫЯ.

а) Мужскія.

1. Учительская Семинарія.

(Уголъ Дворянской и Предтеченской, д. Афанасьева).

Личный составъ служащихъ:

Директоръ—ст. сов. Сергѣй Андреевичъ Нурминскій. Законоучитель священникъ Илья Вас. Масловъ. Наставники:

*) Отчетъ за $188^5/_6$ г., стр. 17.

русскаго и церковно-славянскаго языковъ Дим. Павл. Щегловъ, математики и физики н. сов. Гурій Матв. Вишневскій, исторіи и географіи кол. асс. Ал-дръ Аполлон. Стефановичъ (онъ же учитель пѣнія).

Учителя: рисованія и черченія губ. сек. Алекс. Петр. Леплинскій, гимнастики—штабсъ-капитанъ Левъ Петр. Борисовъ. Учитель образцоваго начальнаго училища при семинаріи Ник. Ник. Игумновъ.

„Для удовлетворенія потребности въ опытныхъ и спеціально подготовленныхъ преподавателяхъ сельскихъ школъ въ Самарѣ, открыта учительская семинарія 1 іюля 1871 съ 174 учащимися.

При семинаріи, съ 3 февраля 1872 г., состоитъ одноклассное образцовое начальное училище для практическихъ упражненій семинаристовъ въ педагогикѣ. Въ началѣ въ эту школу принимали не болѣе 25 дѣтей, (нынѣ число ихъ возрасло до 36, а были годы, какъ 1882 и 83, когда въ этой школѣ училось по 40 человѣкъ). Всего, со времени ея основанія, въ этой школѣ кончило ученье 117 челов., собственно дѣтей Самарскихъ горожанъ. Число учащихся въ семинаріи не опредѣлено уставомъ; но такъ какъ число казенныхъ стипендій при семинаріи опредѣлено на 33 человѣка, то на самомъ дѣлѣ на число учащихся вліяетъ число свободныхъ стипендій. Кромѣ казенныхъ стипендій, въ семинаріи есть три степендіата имени статсъ-секретаря Грота, стипендій Уральскаго казачьяго войска—шесть и Астраханскаго казачьихъ войскъ четыре; нѣкоторыхъ уѣздныхъ земствъ Самарской губерніи, а именно: Бугурусланскаго и Бузулукскаго по одной, Николаевскаго двѣ стипендіи.

Число учащихся въ семинаріи показываетъ слѣдующая таблица:

Къ 1-му января.	Общее число учащихся.	Дворянъ и чиновниковъ.	Духовнаго званія.	Городскихъ сословій.	Сельскихъ сословій.
1872 года.	79	7	44	15	13
1873 —	79	8	37	16	18
1874 —	76	5	34	19	18
1875 —	68	6	22	17	23
1876 —	59	Подробныхъ свѣдѣній не имѣется, такъ какъ дѣла семинарскія за эти годы сгорѣли въ пожаръ 1877 г.			
1877 —	63				
1878 —	69	6	22	9	32
1879 —	73	5	25	12	35
1880 —	77	5	15	17	39
1881 —	80	7	13	18	42
1882 —	79	4	12	21	42
1883 —	71	3	10	20	38
1884 —	68	3	9	20	36
1885 —	59	4	7	13	35
1886 —	62	4	5	15	38

Первый выпускъ окончившихъ курсъ былъ въ 1873 г. Съ 1873 по 1886 годъ всего выпущено было окончившихъ курсъ 289 человѣкъ. Окончившіе курсъ поступаютъ учителями начальныхъ училищъ Самарской и другихъ губерній, преимущественно сосѣднихъ съ Самарскою.

Въ 1886 году училище имѣло библіотеки: а) фундаментальную, въ которой книгъ 1307 наименованій въ 2513 томахъ и б) ученическую, въ которой 191 наименованіе, въ 253 томахъ.

Кромѣ того семинарія имѣла физическій кабинетъ, состоявшій изъ 573 предметовъ (на 3253 рубля)" *).

Съ начала $188^{7}/_{8}$ учебнаго года пріемъ въ семинарію, по Высочайшему повел. прекращенъ. Нынѣ семинарія состоитъ только изъ 2-хъ классовъ и, слѣдовательно, если не по-

*) Алабинъ. Трехъ-вѣковая годовщина г. Самары, стр. 66—67.

слѣдуетъ отмѣны упомянутаго повелѣнія, должна закрыться съ исходомъ будущаго $188^{8}/_{9}$ учебнаго года.

Гигіеническія условія помѣщенія. На одного ученика приходилось въ 1886 г. 7,5 куб. м. воздуха ($^{3}/_{4}$ куб. саж.), т. е. немногимъ меньше допускаемаго гигіеной минимума (10 к. м.).

Въ гигіеническомъ отношеніи учительская семинарія занимала въ 1886 г. первое мѣсто между учебными заведеніями Самары.

2. Самарское техническое желѣзно-дорожное училище.

(На углу Москательной и Полевой улицъ, соб. д.).

Личный составъ служащихъ:

Попечитель училища—Управляющій Оренбургскою желѣзною дорогою, инженеръ путей сообщенія, н. с. Алексѣй Михайловичъ Повалишинъ.

Начальникъ училища—н. сов. Викторъ Ал-др. Комаровъ (кварт. въ зданіи училища), инспекторъ, онъ-же преподаватель желѣзнодорожнаго дѣла и началъ строительнаго искусства—технологъ Ив. Никанор. Горбуновъ (на Почтовой ул., д. Мецлера).

Преподаватели: математики инженеръ-механикъ Петръ Ѳед. Солодовниковъ (кварт. на Саратовской ул., д. Григорьева), законоучитель—священникъ Иверскаго женскаго монастыря Гавріилъ Мих. Фармаковскій (жит. при монастырѣ).

Завѣдующій учебными мастерскими ученый мастеръ Жилевичъ, помощникъ завѣдующаго ученый мастеръ Ник. Степ. Андреевъ (кварт. на Троицкой ул., д. Кошелева).

Учители: каллиграфіи—состоящій въ IX классѣ Ал-др. Ив. Ржановъ (кв. на углу Панской и Вознесенской, д. Кисловскаго), пѣнія—псаломщикъ Казанскаго собора Ник. Степ. Колосовъ.

Преподаватель практической телеграфіи Августъ Авг. Гитнеръ (кв. при стан. Самаро-Оренбургской ж. д.); надзиратель и учитель гимнастики отставной капитанъ Владим. Ал-др. Комаръ (кварт. въ зданіи училища).

Врачъ училища Исаакъ Марковичъ Шефтель (кварт. на углу Москательной и Троицкой, д. Вощакина).

Самарское техническое желѣзнодорожное училище открыто 23 Сентября 1879 г. Перешло въ непосредственное завѣдываніе Министерства Путей Сообщенія 21-го октября 1886 г. *). Принимаются въ училище молодые люди отъ 14 до 17 лѣтъ, окончившіе полный курсъ ученія въ городскихъ, уѣздныхъ или двухклассныхъ сельскихъ училищахъ Минист. Народн. Просвѣщ. и выдержавшіе пріемное испытаніе изъ русскаго языка и ариѳметики по программѣ двухкласснаго сельскаго училища. Пріемъ прошеній съ приложеніемъ документовъ: 1) метрическаго свидѣтельства, 2) свидѣтельства объ окончаніи курса въ какомъ либо изъ упомянутыхъ выше училищъ и 3) свидѣтельства о званіи производится съ 1-го по 15 августа, а пріемныя испытанія съ 15-го по 20-е августа. Ученіе начинается съ 20 августа и продолжается до 10 мая. Время съ 15 мая по 1-е іюня назначается для переходныхъ и выпускныхъ испытаній. Въ каникулярное время ученики занимаются практическими занятіями по съемкѣ, нивеллировкѣ, ремонту пути, телеграфіи и въ учебныхъ мастерскихъ. На лѣтній отдыхъ ученики I класса отпускаются съ 1-го іюля по 20 августа, II класса съ 31 іюля по 20 августа и окончившіе курсъ все каникулярное время посвящаютъ занятіямъ въ мастерскихъ и пріучаются управленію паровозомъ.

Плата за право ученія 10 рублей въ годъ.

Ученическая библіотека имѣетъ до 600 названій книгъ, стоимость которыхъ около 1300 рублей.

Физическій кабинетъ имѣетъ до 200 предметовъ, стоимость которыхъ 1800 р.

Мастерскія имѣютъ въ настоящее время 2 цѣха: слесарный и столярно-модельный. Оборудованіе мастерскихъ со станками и мелкими инструментами стоило 6000 рублей.

Средства училища: 1) 15 рублевое отчисленіе съ версты Оренбургской желѣзной дороги, 2) сборъ за право ученія съ учениковъ, 3) добровольныя пожертвованія и 4) выручка отъ работъ учениковъ.

Расходъ по содержанію училища выражается слѣдующими цифрами:

Въ 1879—80 учебномъ году . . . . 7405 р. 86 к.

*) Главнѣйшія статьи нынѣ дѣйствующаго устава техническихъ желѣзнодорожныхъ училищъ см. въ отдѣлѣ „Приложенія“.

Въ 1880—81	учебномъ	году	9448	р. 23 к.
„ 1881—82	„	„	9553	„ — „
„ 1882—83	„	„	9252	„ 46 „
„ 1883—84	„	„	9859	„ 22 „
„ 1884—85	„	„	9901	„ 43 „
„ 1885—86	„	„	9864	„ 51 „
„ 1886—87	„	„	8304	„ 71 „

Число учащихся въ 1879—80 уч. году было 70 человѣкъ; въ 1880—81—89; въ 1881—82—98; 1882—83—117; въ 1883—84—118; въ 1884—85—106; въ 1885—86—110; въ 1886—87—74.

Окончившіе курсъ ученики въ числѣ 87 человѣкъ по занятіямъ распредѣляются такъ:

	1 вып. 1881—82 уч. г.	2 вып. 1882—83 уч. г.	3 вып. 1883—84 уч. г.	4 вып. 1884—85 уч. г.	5 вып. 1885—86 уч. г.	6 вып. 1886—87 уч. г.
Машинистами	2	2	—	—	—	—
Помощ. машин.	—	5	8	5	3	—
Слесарями	—	—	1	5	7	11
Вагон. мастеромъ	—	—	—	—	—	—
Его помощникомъ	1	—	—	—	—	—
Начал. станціи	—	—	—	—	—	—
Его помощникомъ	—	1	1	—	—	—
Въ службѣ движенія	—	—	4	1	—	1
„ „ „ ремонта пути	—	—	—	—	2	—
„ „ „ телеграфа	—	—	—	1	—	1
Техникомъ телеграфа	—	1	1	—	—	—
При част. занятіяхъ	—	3	1	2	1	10
„ отбываніи воинской повинности	2	2	1	1	—	—

б) Женскія.

Земская школа сельскихъ учительницъ.

(На углу Алексѣевской и Николаевской ул., въ соб. д.).

Личный составъ служащихъ:

Предсѣдатель педагогическаго Совѣта д. с. с. Павелъ

Саввичъ Крыловъ. Старшій преподаватель, кандидатъ университета, Дмит. Евдокимовичъ Сиверцевъ. Законоучитель, кандидатъ богословія, священникъ Илья Вас. Масловъ.

Преподаватели: исторіи и географіи т. сов. Григ. Серг. Румянцевъ, математики и физики — технологъ I разряда Кон. Пав. Молчачевъ, русскаго языка, словесности и педагогики — дѣйствительный студентъ, Ник. Ник. Лозановъ, естествознанія Дм. Евд. Сиверцевъ (см. выше).

Учительницы: начальнаго училища Марья Андреевна Соколова, приготовительнаго класса Елизавета Петр. Аксенова.

Смотрительница школы Александра Ал-др. Марьяновская. Помощница смотрительницы Елизавета Вас. Ижорская.

Учитель пѣнія В. А. Ушковъ, учительница башмачнаго ремесла Т. Ѳ. Никитина.

Самарская земскоя школа сельскихъ учительницъ открыта въ 1872 году для подготовленія преподавательницъ въ сельскія земскія школы, ежегодно увеличивающіяся въ числѣ.

Школа содержится исключительно на средства Самарскаго губернскаго земства. Состоитъ изъ 4 штатныхъ классовъ и одного приготовительнаго, сверхъ того при школѣ есть начальное училище, которое, въ соотвѣтствіи съ начальными школами, раздѣляется на 3 отдѣленія. Въ немъ, въ извѣстные часы, ученицы IV класса даютъ практическіе уроки по предметамъ начальной школы.

Число учащихся къ началу учебнаго года, начиная съ $187^3/_4$ года, приведено въ слѣдующей таблицѣ:

Учебные годы:	$187^3/_4$	$187^4/_5$	$187^5/_6$	$187^6/_7$	$187^7/_8$	$187^8/_9$	$18^{79}/_{80}$	$18^{80}/_{81}$	$18^{81}/_{82}$	$188^2/_3$	$188^3/_4$	$188^4/_5$	$188^5/_6$	$188^6/_7$
Число учениць:	149	Свѣдѣній нѣтъ.	212	219	Нѣтъ свѣдѣн.	226	238	254	196	270	271	270	275	

Ученицы послѣдняго истекшаго, т. е. $188^{6}/_{7}$ уч. года, распредѣлялись по классамъ слѣдующимъ образомъ:

КЛАССЫ.	Къ началу учебнаго года.				Къ 1-му Января 1887 года.				Къ концу учебнаго года.			
	Стипендіат.	Своекошт. пансіонер.	Приходящихъ.	Всего.	Стипендіат.	Своекошт. пансіонер.	Приходящихъ.	Всего.	Стипендіат.	Своекошт. пансіонер.	Приходящихъ.	Всего.
IV классъ . . .	11	3	8	22	11	3	8	22	11	3	8	22
III „ . . .	8	3	22	33	8	3	20	31	8	3	19	30
II „ . . .	10	1	27	38	9	1	24	34	9	1	23	33
I „ . . .	5	3	53	61	5	3	50	58	5	3	47	55
Приготов. классъ.	7	3	46	56	7	3	41	51	7	3	38	48
Начальное учил. .	3	3	59	65	5	3	58	66	5	3	56	64
Всего. .	44	16	215	275	45	16	201	262	45	16	191	252

По сословію родителей ученицы, находившіяся въ школѣ къ 1 января 1887 г., распредѣлялись слѣдующимъ образомъ:

Сословіе родителей ученицъ.	КЛАССЫ.							Процентное отношеніе къ общему числу ученицъ.
	IV.	III.	II.	I.	Приготовительный классъ.	Начальное училище.	Всего.	
Потомствен. дворяне.	1	—	—	1	1	—	3	1,16
Личные дворяне . .	3	3	5	7	5	8	31	11,84
Духовенство . . .	2	1	1	2	1	—	7	2,7
Купцы	—	1	—	3	2	1	7	2,7
Мѣщане	5	6	11	18	7	7	54	20,6
Крестьяне и солдаты.	10	19	14	24	31	44	142	54,2
Иносословные . . .	1	1	3	3	4	6	18	6,8
Всего. .	22	31	34	58	51	66	262	100

Всѣ ученицы, обучавшіяся въ школѣ въ отчетномъ году, принадлежали къ православному вѣроисповѣданію.

Въ 1887 году полный курсъ ученія въ школѣ окончили 22 ученицы и всѣ удостоены свидѣтельствъ на званіе учительницы сельскихъ и городскихъ начальныхъ школъ. Изъ числа окончившихъ 10 ученицъ происходили изъ крестьянскаго сословія.

Всего, со времени открытія школы, кончило въ ней курсъ 209 ученицъ.

Изъ числа стипендіатокъ, находившихся въ школѣ къ концу $18^{86}/_{87}$ учебнаго года, содержались на счетъ Губернскаго Земства 8, Самарскаго Уѣзднаго Земства 7, Ставропольскаго 8, Бугульминскаго 3, Бугурусланскаго 3, Бузулукскаго 5, Николаевскаго 4, Новоузенскаго 4, статсъ-секретаря Грота 2 и статсъ-секретаря Милютина 1.

Гигіеническія условія школьнаго помѣщенія. Школа помѣщается въ собственномъ каменномъ трехъ-этажномъ домѣ. Помѣщеніе школы, за исключеніемъ начальнаго училища, вообще просторно, такъ-что не встрѣчается никакихъ затрудненій для надлежащаго веденія учебно-воспитательнаго дѣла. Среднее количество воздуха, въ кубическихъ аршинахъ, приходящагося на каждую ученицу въ классѣ, слѣдующее (при расчетѣ принято число ученицъ къ 1 января 1887 года).

Въ начальномъ училищѣ	5,72
— приготовительномъ классѣ	14,5
— I-мъ штатномъ классѣ	12,8
— II-мъ штатномъ классѣ	14,0
— III-мъ штатномъ классѣ	12,9
— IV-мъ штатномъ классѣ.	17,4

Въ гигіеническомъ отношеніи школа находилась, какъ и въ прошломъ учебномъ году, въ выгодныхъ условіяхъ; школьное зданіе занимаетъ самую возвышенную и здоровую мѣстность въ городѣ; построекъ другихъ городскихъ обывателей кругомъ школы почти нѣтъ; примыкающіе къ школѣ съ двухъ сторонъ сады—частный и городской при строющемся соборѣ—даютъ возможность ученицамъ пользоваться въ лѣтнее время свѣжимъ и здоровымъ воздухомъ.

Физическій и естественно-историческій кабинеты. Въ физическомъ кабинетѣ школы къ 1-му января 1887 года числилось пособій 137 №№, на сумму 1594 руб. 35 к. По естественно-историческому кабинету къ тому же времени состояло: 1) по минералогіи 202 №№, на сумму 606 руб. 18 к., 2) по зоологіи 135 №№, на сумму 519 р. 25 к., 3) по ботаникѣ 53 №№, на сумму 335 р. 21 коп., всего же въ естественно-историческомъ кабинетѣ состояло пособій 390 №№, на сумму 1460 руб. 64 к.; въ томъ числѣ въ отчетномъ году пріобрѣтена очень цѣнная и необходимая для школы коллекція минераловъ, содержащая въ себѣ до 200 экземпляровъ, цѣною 100 р.

Библіотека. Въ имѣющейся при школѣ библіотекѣ къ 1 января 1887 года числилось: 1) въ фундаментальной библіотекѣ 1578 названій книгъ въ 6016 томахъ, на сумму 5230 руб. 86 коп., 2) въ ученической библіотекѣ 620 названій въ 951 томѣ, на сумму 917 р. 80 к., всего имѣется въ библіотекѣ 2198 названій въ 6967 томахъ, на сумму 6148 р. 66 к. Въ томъ числѣ въ теченіи 1886 года пріобрѣтено въ фундаментальную библіотеку 39 названій въ 243 томахъ. на сумму 243 р. 98 коп. и въ ученическую 66 названій въ 151 томѣ, на сумму 118 р. 60 к., всего въ 1886 году пріобрѣтено 105 названій въ 394 томахъ, на сумму 362 руб. 58 коп.

Къ 1-му января 1887 года числилось въ школѣ слѣдующее число учебныхъ пособій: глобусовъ и картъ географическихъ 51 №№, на сумму 281 р. 95 коп., предметовъ по рисованію и черченію 8 №№, на сумму 37 руб. 30 к., изъ нихъ въ 1886 году пріобрѣтенъ 1 №, на сумму 3 руб., прочихъ учебныхъ пособій 50 №№, на сумму 214 р. 35 к., всего къ 1 января 1887 года 109 №№, на сумму 533 р. 60 к.

Бѣдныя ученицы школы были снабжаемы даровыми учебниками, пріобрѣтаемыми на сумму, ассигнованную на этотъ предметъ Губернскимъ Земскимъ Собраніемъ, всего выдано учебниковъ по закону Божію 70, по русскому и славянскому языкамъ 134, по математикѣ и физикѣ 36, по естественной исторіи 31, по географіи 44 и по исторіи 33, всего учебниковъ 348 томовъ.

в) Смѣшанныя.

Самарская земская фельдшерская школа.

Самарская земская фельдшерская школа существуетъ на основаніи „Устава", усвержденнаго г. Министромъ Внутреннихъ Дѣлъ 11 мая 1878 года. По уставу школа—смѣшанная, т. е. въ каждый классъ принимались учащіеся того и другаго пола. Но съ $188^{5}/_{6}$ учеб. года, по требованію Министерства Внутреннихъ Дѣлъ, введено раздѣленіе половъ по классамъ, основанное на томъ, что пріемъ бываетъ по очереди: въ одинъ годъ принимаются въ I классъ ученики, въ слѣдующій—ученицы.

Въ $188^{7}/_{8}$ уч. году была очередь пріема ученицъ.

Пріемъ бываетъ въ концѣ августа. Учебный годъ продолжается съ 1 сентября по 1 іюня.

Обученіе въ школѣ *безплатно*.

Школа состоитъ изъ 4 классовъ и особаго акушерскаго курса, предназначеннаго, впрочемъ, къ упраздненію. Для практики въ акушерскомъ искусствѣ ученицы занимаются въ состоящемъ при земской больницѣ родильномъ домѣ.

Существеннѣйшія извлеченія изъ устава школы помѣщены ниже, въ отд. „Приложенія". Школа помѣщается при Самарской земской больницѣ (близь Молоканскаго сада).

Личный составъ служащихъ:

Директоръ школы—старшій врачъ земской больницы с. с. А. О. Кулеша. Инспекторъ с. с. Кон. Ив. Догадкинъ.

Законоучитель и преподаватель латинскаго яз. протоіереи Троицкой церкви Арс. Вас. Ждановъ.

Преподаватели медицинскихъ предметовъ, врачи: Григ. Франц. Вирпша, Юл. Кар. Бодэ, Бронис. Вацл. Вертель, Кон. Ив. Догадкинъ, Ник. Карл. Шаровскій, Владим. Алекс. Паршенскій, Владис. Викен. Родзевичъ, провизоръ Ал-др. Христ. Гамбергъ, преподаватель ботаники и химіи Дим. Мих. Смирновъ. Надзиратель врачъ Ник. Ник. Головнинъ.

Объ учащихся.

Число учащихся за все время существованія школы показано въ слѣдующей таблицѣ.

Учебный годъ.	Число учащихся. I кл.	II кл.	III кл.	IV кл.	Во всѣхъ классахъ	Свѣдѣнія объ окончившихъ курсъ.
$187^{5}/_{6}$	41	26	22	Не б.	89	Изъ 22 учащихся III класса кончили курсъ 21 и опредѣлены на фельдшерскія должности по уѣздамъ Самарской губ.
$187^{6}/_{7}$	23	26	18	Не б.	67 м. 42 ж. 25	Всѣ 18 учащихся III кл. кончили курсъ и получили изъ Вр. Отд. Губерн. Правл. свидѣтельства на фельдшерское званіе, а ученицы, кромѣ того, выдержали при Каз. Унив. экзам. на звап. повивал. бабки.
$187^{7}/_{8}$	26	18	19	Не б.	63 м. 34 ж. 29	17 изъ 19 учившихся въ III классѣ кончили курсъ и опредѣлены на фельдшерскія должности.
$187^{8}/_{9}$	38	19	13	Не б.	70 м. 33 ж. 37	Всѣ учащіеся III класса переведены въ открывшійся, по уставу школы, IV классъ.
$18^{79}/_{80}$	40	18	16	9	83 м. 35 ж. 48	Всѣ 9 учащихся IV класса получили, съ разрѣшенія Мед. Департ., свидѣтельства на фельдшерскія званія. Кромѣ того 3 стипендіата и одна стипендіатка за отличн. усп. получ. похв. аттестаты.
$18^{80}/_{81}$	24	19	13	13	69 м. 32 ж. 37	11 кончили курсъ и получили, съ разрѣшенія Мед. Депар., свидѣтельства на фельдшерскія званія. Кромѣ того одна стипендіатка награждена, на основаніи устава школы, похвальнымъ аттестатомъ.
$188^{1}/_{2}$	30	25	11	14	80 м. 29 ж. 51	Всѣ 14 кончили курсъ и получили установленныя свидѣт. на фельдшерскія званія. Кромѣ того 2 стипендіатамъ и одной стипендіаткѣ, за отличные успѣхи, выданы похвальные аттестаты.
$188^{2}/_{3}$	44	21	13	11	89 м. 35 ж. 54	Окончили курсъ съ званіемъ фельдшера 6, фельдшерицы 2, а всего 8.
$188^{3}/_{4}$	43	23	16	12	94 м. 31 ж. 63	Всѣ 12 кончили курсъ съ званіемъ: фельдшера 4 и фельдшерицы 8, притомъ 1 стипендіатъ и 1 стипендіатка награждены похвальн. аттестатомъ.
$188^{4}/_{5}$	32	28	20	11	91 м. 30 ж. 61	Кончили курсъ съ званіемъ фельдшера 4, фельдшерицы 6 и повивальной бабки (изъ курса II класса)—2, а всего 12. Одна ученица получила похвальный аттестатъ.
$188^{5}/_{6}$	20 ж.	21	19	19	79 м. 19 ж. 60	Получили званіе фельдшера 3, фельдшерицы 13, всего 16. Притомъ 7 ученицъ за отличные успѣхи получили похвальные аттестаты.

Итого по іюнь 1886 г. выпущено школою фельдшеровъ, фельдшерицъ и акушерокъ 151.

Средства содержанія. На содержаніе школы Самарское губернское земство ассигнуетъ ежегодно около 10000 руб. и даетъ для школы помѣщеніе. Кромѣ того губернское земство учредило *30 стипендій*, въ размѣрѣ 144 руб. въ годъ каждая, на содержаніе учащихся. Сверхъ губернскаго, нѣкоторыя уѣздныя земства Самарской и Симбирской губерній содержатъ ежегодно при школѣ 2—4 стипендіатовъ или стипендіатокъ, съ такимъ же размѣромъ стипендіи.

Въ виду того, что кончающіе курсъ стипендіаты (стипендіатки) губернскаго земства почти всегда, по выходѣ изъ школы, поступаютъ на службу уѣздныхъ земствъ, на послѣднемъ губернскомъ земскомъ собраніи рѣшено стипендіи губернскаго земства постепенно упразднить, по мѣрѣ ихъ освобожденія, и предоставить уѣзднымъ земствамъ, по мѣрѣ надобности каждаго, замѣнить ихъ своими стипендіями.

III. НИЗШІЯ.

а) Мужскія.

1. Городское четырехъ-классное училище.

(Вознесенская ул., между Заводской и Воскресенской, д. городскаго общества).

Личный составъ служащихъ:

Почетный смотритель Самарскій 1-й гильдіи купецъ Петръ Семеновичъ Субботинъ. Инспекторъ училища кол. асс. Ив. Сем. Клюжевъ (онъ же преподаватель бухгалтеріи). Законоучитель священникъ Ал-др. Евфимовичъ Ястребовъ.

Учители: коллежскіе секретари: Андр. Тим. Сорокинъ, Серг. Евфим. Праховъ и Алекс. Григ. Ильинъ. Помощникъ учителя Мих. Ѳед. Шаталовъ. Учитель пѣнія Ал-др. Павловичъ Тарасѣевъ.

Врачъ училища—Ник. Ал-др. Ястребовъ.

Годъ основанія Самарскаго уѣзднаго, преобразованнаго впослѣдствіи въ городское 4-хлассное, училища—въ точности неизвѣстенъ: по однимъ свѣдѣніямъ училище открылось въ 1820—21, по другимъ—1825 году. Во всякомъ случаѣ—это древнѣйшая изъ школъ Самары.

Пожары, опустошившіе городъ въ 1848 и 1850 годахъ, уничтожили и архивы уѣзднаго училища, такъ что свѣдѣній о немъ, древнѣе 1848 года—не имѣется. Уѣздное училище съ 1835 до 1879 г. подчинялось уставу уѣздныхъ училищъ. Высочайше утвержденному 8 декабря 1828 года. Въ 1848 году въ немъ состояло 5 учителей и 51 учащійся. Въ 1850 г. число учениковъ уменьшилось до 31. 1852 г. училище, послѣ пожара, уничтожившаго прежнее его помѣщеніе, основалось въ новомъ помѣщеніи, въ д. Чайникова, причемъ городское управленіе стало отпускать на наемъ помѣщенія 316 р. 46 к. въ годъ, а почетный смотритель училища Б. П. Обуховъ обязался уплачивать училищу по 450 р. ежегодно въ теченіи 3 лѣтъ.

Съ этого времени имѣются болѣе точныя свѣдѣнія объ училищѣ. Въ 1856 году число учениковъ возросло до 130, въ 1860 ихъ было 138, въ 1865—130, въ 1871—180 и въ 1875—194. Съ 1856 г., т. е. со времени открытія Самарской дирекціи училищъ, производился ежегодный выпускъ воспитанниковъ. Начиная съ этого года и до 1875 включительно, число кончавшихъ ежегодно курсъ въ уѣздномъ училищѣ показано въ нижеслѣдующей таблицѣ: *)

Года	1856	1857	1858	1859	1860	1861	1862	1863	1864	1865	1866	1867	1868	1869	1870	1871	1872	1873	1874	1875
Кончило курсъ	8	14	7	7	11	5	10	12	3	6	5	11	6	9	12	15	18	12	12	12

Для послѣдующихъ годовъ ниже указано какъ число учившихся ежегодно, такъ и число кончившихъ курсъ:

Года.	1876	1877	1878	1879	1880	1881	1882	1883	1884	1885	1886	1887
Число учениковъ . . .	173	174	176	192	168	209	215	220	219	221	218	228
Число кончивш. курсъ .	20	19	17	27	—	25	19	18	19	20	13	—

*) Свѣдѣнія эти мы заимствуемъ у П. В. Алабина. (Двадцатипятилѣтіе Самары и т. д.).

Къ началу $188^{7}/_{8}$ учебнаго года состояло учениковъ 228, которые слѣдующимъ образомъ распредѣлялись по классамъ, по сословіямъ и вѣроисповѣданіямъ:

Классы . . .	I	II, 1-е отдѣл.	II, 2-е отдѣл.	III	IV	Всего.
Число ученик.	78	64	32	36	18	228

	Д Ѣ Т Е Й.						Всего.
	Мѣщ.	Крест.	Чинов.	Купц.	Духов.	Личных. гражд.	
Изъ всего числа учащихся.	152	52	14	7	2	1	228

	ВѢРОИСПОВѢДАНІЯ.			Всего.
	Правосл.	Сектант.	Моис. зак.	
Изъ того-же числа . . .	217	7	4	228

Въ августѣ 1879 года уѣздное училище преобразовано въ четырех-классное городское, съ замѣной предметной системы—классной, т. е. преподаватели назначаются не каждый для особаго предмета, а каждый для особаго класса, въ которомъ и преподаетъ всѣ предметы. Съ этихъ поръ училище подчиняется „Положенію о городскихъ училищахъ“, Высочайше утвержденному 31 мая 1872 г. Главнѣйшія извлеченія изъ этого „Положенія“ читатели найдутъ ниже въ отдѣлѣ „Приложенія“.

Въ настоящее время (1887 году) четырех-классное училище состоитъ въ дѣйствительности изъ 5-ти классовъ, такъ какъ 2-й его классъ раздѣляется на 2 подраздѣленія: младшее и старшее, съ переходомъ изъ младшаго отдѣленія въ старшее—по экзамену.

Училище пользуется нынѣ прекраснымъ помѣщеніемъ и весьма приличной обстановкой.

Въ гигіеническомъ отношеніи находится тоже въ хорошихъ—сравнительно—условіяхъ: такъ кубич. объемъ воздуха на одного ученика въ 1887 г., слѣдующій: въ I классѣ

0,34 куб. саж.; II класса 1-е отдѣл.—0,41 к. саж., II класса 2-е отд. 0,63 к. с., III кл.—0,63 к. с. и въ IV классѣ—0,82 к. саж.; среднее для всѣхъ классовъ—0,57 к. с., что, всетаки, значительно ниже допускаемаго гигіеной минимума (1 куб. саж.).

Училище имѣетъ свою домовую церковь, священникомъ при которой состоитъ законоучитель реальнаго училища Квинтиліанъ Александровичъ Софотеровъ. При церкви есть, одинъ изъ лучшихъ въ Самарѣ, церковный хоръ пѣвчихъ, благосостояніемъ котораго училище обязано заботливости своего почетнаго смотрителя П. С. Субботина.

Библіотека училища имѣла въ 1887 г. а) фундаментальная 476 назв. въ 1418 томахъ, на сумму 3974 р. 62 к., б) ученическая 408 назв. въ 542 томахъ, на сумму 367 р. 75 к., а всего на сумму 4342 р. 37 к.

Учебныхъ пособій состояло: въ физическомъ кабинетѣ 115 №№, на сумму 982 р. 32 коп., въ естественно-историческомъ 46 №№, на сумму 608 р., вмѣстѣ—на сумму 1590 р. 32 коп.

Разныхъ пособій: а) по географіи и исторіи 32 №№, на сумму 166 р. 75 к., б) по математикѣ и рисованію 17 №№, на сумму 88 р. 40 к., а вмѣстѣ—на сумму 255 р. 15 к.

Источники содержанія. На содержаніе 4-хъ-класснаго училища отпускается:

а) Изъ государственнаго казначейства:	
1) На содержаніе личнаго состава . . .	3028 р. 80 к.
2) „ „ дома	1000 „ —
3) На книги и учебныя пособія	150 „ —
4) На канцелярію.	25 „ —
Итого . . .	4203 р. 80 к.
б) Отъ Самарскаго городскаго общества:	
1) На содержаніе помощника учителя .	500 р. —
2) На уроки бухгалтеріи	250 „ —
Итого . . .	750 р. —
в) Спеціальныя суммы:	
1) Платы за право ученія, *по 6 руб. съ каждаго ученика*, всего приблизительно поступаетъ . .	1000 р.

2) Взносъ почетнаго смотрителя . . . . . 200 „

Итого . . 1200 р.

А всего 6153 р. 80 к.

Расходъ. Въ 1886 гражд. году училище имѣло въ расходѣ:

1)	На ремонтъ и страхованіе помѣщенія .	20 р. 30 к.
2)	— хозяйственные и канцеляр. расходы	1186 „ 89 „
3)	— учебныя пособія	291 „ 5 „
4)	— содержаніе личнаго состава . . .	3778 „ 80 „
5)	— другіе расходы	642 „ 44 „

Всего . . 5919 р. 48 к.

Средняя стоимость годоваго обученія одного ученика =29 р. 50 коп. (въ 1886 г.).

2. Городскія приходскія училища

(одноклассныя).

Личный составъ служащихъ:

Первое. (На Саратов. ул., д. Франшвилль).

Учитель—Пав. Сем. Колесниковъ, помощница учителя—дочь чиновника, дѣвица Варвара Алексѣевна Петропавловская, законоучитель—священникъ Троицкой церкви Евг. Ник. Тычининъ.

Второе. (Уголъ Николаевской и Панской, д. Петрова).

Учитель—Викторъ Ив. Красильниковъ, помощница учителя—вдова учителя Александра Ив. Тиховидова, законоучитель священникъ Троицкой церкви Помпей Вас. Сердобовъ.

Третье. (На углу Саратовской и Заводской улицъ, въ домѣ Попова).

Учитель—личный почетный гражданинъ Александръ Антоновичъ Сукорскій, помощникъ учителя—Алексѣй Коноваловъ, законоучитель—священникъ Преображенской церкви Александръ Евфимовичъ Ястребовъ.

Четвертое. (На Самарской улицѣ, въ д. Шеповалова).

Учитель—тит. сов. Александръ Андреевичъ Ходяшевъ, помощница учителя—дочь чиновника Вѣра Константиновна Васильева, законоучитель—священникъ Воскресенской церкви Николай Ивановичъ Воронцовъ.

Пятое. (На углу Самарской и Торговой улицъ, въ домѣ Яковлева).

Учитель—Иванъ Николаевичъ Демешевъ, помощница учителя—Анастасія Николаевна Борисова, законоучитель—священникъ Петропавловской церкви Григорій Алексѣевичъ Разумовскій.

Шестое. (На Николаевской ул., въ д. Милоголовкина).

Учительница—дочь крестьянина дѣвица Евгенія Васильевна Молина, помощница учительницы—дочь крестьянина дѣвица Марья Николаевна Ежкова, законоучитель—священникъ Казанской церкви Павелъ Димитріевичъ Троицкій.

Седьмое. (На Соборной улицѣ, въ домѣ Орлова).

Учительница—дочь чиновника Валентина Васильевна Савина, помощница учительницы—Лидія Андреевна Колпина, законоучитель—священникъ епархіальнаго женскаго училища Иванъ Галактіоновичъ Беневольскій.

Восьмое, открытое городомъ 8 ноября 1887 г. (Садовая, близъ Почтовой, соб. д.).

Учитель — Мих. Вас. Зыринъ, помощникъ учителя—Андр. Агап. Шѣшковъ, законоучитель—священникъ домовой духовнаго училища церкви Ив. Ник. Урусовъ.

Девятое, открытое земствомъ въ 1887 г. (Оренбургская улица, близъ Растрепина сада).

Учитель—Вас. Дм. Тиминскій, помощница учителя—Лидія Вас. Фармаковская, законоучитель—священникъ Петропавловской церкви Григ. Алекс. Разумовскій.

Учащіеся:

Въ училищѣ:	I	II	III	IV	V	VI	VII	VIII	IX	Всего въ муж. прих.
Къ 1 янв. 1886 г.	134	113	124	113	153	97	124	—	—	858
Къ 1 янв. 1887 г.	118	107	126	110	123	90	113	—	—	787
Ко дню открытія.	—	—	—	—	—	—	—	85	95	—
Изъ нихъ кончил. курсъ въ 1886 г.	13	12	19	19	30	12	25	—	—	120
Выбыло въ 1886 г. до оконч. курса.	21	33	15	26	38	25	13	—	—	171

Средства содержанія. Всѣ эти училища, исключая IX, содержатся на счетъ городскаго общества г. Самары. При этомъ расходъ на содержаніе личнаго состава слѣдующій: каждому законоучителю по 100 руб., каждому учителю по 500 р., каждому помощнику (или помощницѣ) учителя 360 руб.—въ годъ. На другіе расходы *въ 1886 г.* назначено было:

На училища .	I	II	III	IV	V	VI	VII	На всѣ мужскія приход.
Сумма . . .	р. к. 981 11	р. к. 373 90	р. к. 912 20	р. к. 619 30	р. к. 737 90	р. к. 739 30	р. к. 799 30	—
А вмѣстѣ съ личнымъ составомъ.	р. к. 1941 11	р. к. 1697 90	р. к. 1872 20	р. к. 1579 30	р. к. 1697 90	р. к. 1699 30	р. к. 1759 30	р. к. 12247 1

б) Женскія.

Городскія приходскія училища (одноклассныя, кромѣ 2-го).

Личный составъ служащихъ:

Второе двухклассное. (Воскресенская, домъ городскаго общества).

Наставница—дѣвица Екатерина Карповна Грѣшняева (завѣдующая училищемъ). Учительницы: Юлія Вас. Молина и Прасковья Ѳедоровна Никольская, помощница учительницы—Пелагея Петровна Шиварева, законоучитель—священникъ Троицкой церкви Евг. Ник. Тычининъ.

Первое. (Уголъ Сокольничьей и Почтовой, д. Богомолова).

Учительница—жена кол. асс. Александра Вас. Клюжева, помощница учительницы—дворянка Надежда Вас. Фармаковская, законоучитель—протоіерей каѳедральнаго собора Дим. Ильичъ Смѣльскій.

Третье. (Соборная, д. Ежова).

Учительница—вдова кол. секр. Анна Егор. Зинова, помощница учительницы—дѣвица Анна Вас. Демидова, законоучитель протоіерей женскаго Иверскаго монастыря Егоръ Ив. Третьяковъ.

Четвертое Рихтеровское. (Уголъ Дворянской и Успенской, д. Прагеръ).

Учительница Агнія Егор. Лобысева, помощница учительницы—Анна Григ. Пташкина, законоучитель—священникъ Преображенской церкви Ал-др. Евф. Ястребовъ.

Пятое. (Александровская ул., д. Пантелева).

Учительница—дочь чиновника, дѣвица Клавдія Александр. Остроглазова, помощница учительницы—дѣвица изъ дворянъ Анна Дим. Есипова, законоучитель—священникъ Петропавловской церкви Григ. Алекс. Разумовскій.

Шестое, открытое въ 1887 г. (Саратовская, д. Флоровой, между Заводской и Панской).

Учительница — Александра Ник. Круглова (кончившая курсъ въ женской гим.), помощница учительницы—Марія Ник. Борисова, законоучитель—Помпей Вас. Сердобовъ, священникъ Троицкой церкви.

У ч а щ і я с я.

Было въ училищѣ:	I	II 2-кл.	III	IV	V	VI	Всего въ женскихъ приход.
Къ 1 янв. 1886 . . .	129	120	99	107	107	—	562
Къ 1 янв. 1887 . . .	115	117	98	109	98	—	537
Ко дню открытія. . .	—	—	—	—	—	95	—
Изъ нихъ выбыло въ 1886 г. до оконч. курс.	40	40	31	29	25	—	165
Окончило курсъ въ 1886 году.	14	9	13	10	10	—	56

Средства содержанія. Всѣ женскія приходскія училища въ г. Самарѣ содержатся на счетъ городскаго общества. Плата служащимъ такая же, какъ въ мужскихъ училищахъ, т. е. учительницѣ по 500 р. въ годъ, помощницѣ учительницы—360; законоучитель же получаетъ 250 р. въ двухъклассномъ, а въ остальныхъ одноклассныхъ—по 100 р.

Кромѣ содержанія личнаго состава на другіе расходы училищъ назначено *въ 1886 г.* слѣдующія суммы:

На училища:	I	II 2 клас.	III	IV	V	На всѣ женскія приход.
Сумма . . .	р. к. 794 30	р. к. 645 20	р. к. 637 90	р. к. 847 75	р. к. 639 84	—
А вмѣстѣ съ личнымъ составомъ.	р. к. 1754 30	р. к. 2755 20	р. к. 1597 90	р. к. 1807 75	р. к. 1599 84	р. к. 9514 99

Гигіеническія условія приходскихъ училищъ. Въ отчетѣ г. окружнаго инспектора Самарскаго уѣзда *) за 1886 г. сказано: „помѣщенія одноклассныхъ училищъ (какъ мужскихъ, такъ и женскихъ) нисколько не приспособлены къ потребностямъ школы—ни въ педагогическомъ, ни въ гигіеническомъ отношеніяхъ: они тѣсны, слабо освѣщены, нерѣдко сыры и холодны, низки, и по устройству своему вообще напоминаютъ скорѣе частныя квартиры, нежели учебныя заведенія“.

Съ этимъ отзывомъ вполнѣ совпадаютъ выводы врача В. В. Родзевича, изслѣдовавшаго въ 1886 г. количество воздуха, приходящееся на одного учащагося въ помѣщеніяхъ приходскихъ училищъ г. Самары. Вотъ какія цифры получилъ д-ръ Родзевичъ.

Въ III и VII мужскихъ училищахъ приходится воздуха на 1-го учащагося $^1/_3$ куб. саж.; въ I, II, IV женскихъ и II и VI мужскихъ—$^1/_4$ куб. саж.; въ I и IV мужскихъ—$^1/_5$ куб. саж., наконецъ въ V мужскомъ, III и V женскихъ—менѣе $^1/_5$ куб. саж. (1,8 куб. метра). Такимъ образомъ приходскія училища, находящіяся въ наилучшихъ условіяхъ (III и VII муж.), имѣютъ воздуха *втрое менѣе* того наименьшаго количества, какое допускается гигіеною безъ вреда для

*) Отчетъ о состояніи начальнаго народнаго образованія въ Самарскомъ уѣздѣ за 1886 г., стр. 10.

здоровья учащихся. Училища же послѣдней категоріи (V муж., III и V жен.)—*не имѣютъ и пятой доли* того количества воздуха, которымъ должны располагать легкія учащихся дѣтей, для того чтобы ученіе не сопровождалось физическими разстройствами, вредными для здоровья. Отчетъ свой объ изслѣдованіи классныхъ помѣщеній Самарскихъ школъ В. В. Родзевичъ заключаетъ слѣдующими словами: „если прибавимъ, что въ большинствѣ изслѣдованныхъ мною школъ имѣются только самые слабые намеки на вентиляцію или правильнѣе, что она отстутствуетъ совсѣмъ,—то приходится удивляться только выносливости молодаго организма и способности его привыкать даже *къ отравляющей атмосферѣ класснаго воздуха*“ *).

Что касается *учебныхъ пособій*, то всѣ 11 приходскихъ училищъ „снабжены всѣми наглядными пособіями, существенно-необходимыми для основательнаго прохожденія курса начальнаго училища“ **).

О частныхъ учебныхъ заведеніяхъ въ Самарѣ намъ не доставлено никакихъ свѣдѣній.

АДМИНИСТРАТИВНЫЯ УЧРЕЖДЕНІЯ УЧЕБНАГО ВѢДОМСТВА ВЪ УѢЗДАХЪ САМАРСКОЙ ГУБЕРНІИ.

Самарскій уѣздъ.

Училищный совѣтъ. Предсѣдатель совѣта—уѣздный предводитель дворянства графъ Николай Александровичъ Толстой. Члены совѣта: инспекторъ народныхъ училищъ Самарскаго уѣзда Ѳед. Мих. Ѳаворскій (жительство въ Самарѣ, Николаевская ул., между Заводской и Воскресенской, д. Милоголовкина). отъ духовнаго вѣдомства: протоіерей Ѳед. Ив. Благовидовъ, отъ М-ва Народ Просв.—инспекторъ город-

*) См. „Вопросы школьной гигіены“ рѣчь, читанная на годичномъ засѣданіи о—ва врачей Сам. губ. 12 окт. 1886 г. дѣйст. чл. о—ва В. В. Родзевичемъ, стр. 34.

**) Отчетъ г. инспектора народныхъ училищъ Самарскаго уѣзда за 1886 г., стр. 33.

Интересующихся болѣе обстоятельными свѣдѣніями о Самарскихъ приходскихъ училищахъ отсылаемъ къ этимъ отчетамъ, какъ за 1886, такъ и за прежніе годы.

Извлеченія изъ „Положенія“ о городскихъ училищахъ см. въ отдѣлѣ „Приложенія“.

скаго 4-класснаго училища Ив. Сем. Клюжевъ, отъ М-ва Внутреннихъ Дѣлъ—Самарскій уѣздный исправникъ Ник. Мих. Шишкинъ, отъ города—Ник. Ив. Бюрно и отъ земства—Серг. Осип. Лавровъ и Владим. Влад. Осоргинъ.

Ставропольскій уѣздъ.

Училищный совѣтъ. Предсѣдатель—уѣздный предводитель дворянства. Члены: инспекторъ народныхъ училищъ стат. совѣт. Всеволодъ Николаевичъ Мыльниковъ, завѣдующій городскимъ училищемъ тит. сов. Петръ Петровичъ Нѣмковъ, протоіерей Иванъ Степановичъ Помряскинскій, кол. секр. Александръ Степановичъ Юшанцевъ и кол. рег. Владиміръ Сергѣевичъ Тресвятскій.

Бугульминскій уѣздъ.

Училищный совѣтъ. Предсѣдатель—уѣздный предводитель дворянства. Члены: инспекторъ городскаго училища н. сов. Василій Михайловичъ Мазунинъ, протоіерей Николаевскаго собора Василій Ивановичъ Малиновскій, городской голова, кол. асс. Николай Николаевичъ Ѳедоровъ, тит. сов. Вас. Троф. Шулешкинъ и отст. поручикъ Конст. Ал-др. Алферовъ.

Бугурусланскій уѣздъ.

Училищный совѣтъ. Предсѣдатель—уѣздный предводитель дворянства. Члены: инспекторъ народныхъ училищъ, уѣздный исправникъ, завѣдывающій городскимъ училищемъ, дворянинъ Александръ Александровичъ Чемодуровъ и купецъ Алексѣй Ивановичъ Суворовъ.

Бузулукскій уѣздъ.

Училищный совѣтъ. Предсѣдатель—уѣздный предводитель дворянства. Члены: инспекторъ народныхъ училищъ Бузулукскаго уѣзда—над. сов. Петръ Ѳедоровичъ Поповъ, протоіерей Александръ Васильевичъ Тихомировъ, поручикъ въ запасѣ Георгій Николаевичъ Костромитиновъ, дворянинъ Николай Владиміровичъ Бахметевъ и инспекторъ городскаго трехъ-класснаго училища Александръ Степановичъ Гнѣдинъ.

Николаевскій уѣздъ.

Училищный совѣтъ. Предсѣдатель—уѣздный предводитель дворянства. Члены: инспекторъ народныхъ училищъ, уѣздный исправникъ, городской голова, штатный смотритель уѣзднаго училища, Алексѣй Ивановичъ Свѣчинъ и Михаилъ Григорьевичъ Никаноровъ.

Новоузенскій уѣздъ.

Училищный совѣтъ. Предсѣдатель—уѣздный предводитель дворянства. Члены: инспекторъ народныхъ училищъ, штатный смотритель Николаевскаго уѣзднаго училища, священники: Поліевктъ Михайловичъ Сердобовъ и Иванъ Петровичъ Соковнинъ, Еф. Θед. Байченко и Ал-др. Яков. Веретенниковъ.

УЧЕБНЫЯ ЗАВЕДЕНІЯ ВЪ УѢЗДНЫХЪ ГОРОДАХЪ САМАРСКОЙ ГУБЕРНІИ.

Не имѣя подъ руками болѣе обстоятельныхъ свѣдѣній объ училищахъ въ уѣздныхъ городахъ, мы принуждены, на этотъ разъ, ограничиться приведеніемъ лишь личнаго состава служащихъ въ нихъ.

ВЪ Г. СТАВРОПОЛѢ.

Городское двухъ-классное училище.

Завѣдующій училищемъ—учитель тит. совѣт. Петръ Петровичъ Нѣмковъ. Законоучитель—священникъ Левъ Димитріевичъ Григоровъ. Учитель—состоящій въ X классѣ Николай Павловичъ Воротниковъ.

Приходскія училища.

Мужское. Законоучитель—священникъ Левъ Димитріевичъ Григоровъ. Учитель—губ. секр. Лука Николаевичъ Хотѣевъ.

Женское. Законоучитель—протоіерей Иванъ Степановичъ Помряскинскій. Учительницы: Елизавета Павловна Субботина и Елизавета Харитоновна Бойко.

ВЪ Г. БУГУЛЬМѢ.

Городское училище.

Законоучитель—протоіерей Василій Ивановичъ Малиновскій. Учитель-инспекторъ—над. сов. Василій Михайловичъ Мазунинъ. Учителя: Павелъ Егоровичъ Клавикордовъ и Василій Степановичъ Семеновъ. Помощникъ учителя—Иванъ Михайловичъ Поспѣловъ.

Приходскія училища.

Мужское. Законоучитель—священникъ Михаилъ Андреевичъ Виртуозовъ. Учитель—Аристархъ Ивановичъ Дубровскій. Помощникъ учителя—Ник. Григ. Эделевъ. Помощница учителя (вакансія).

Женское двухъ-классное. Законоучитель — священникъ Александръ Ѳедоровичъ Аманацкій. Учитель—Степанъ Ивановичъ Сапожниковъ. Учительница—дочь чиновника дѣвица Александра Васильевна Четрековская. Помощница учительницы—жена помощника учителя Марія Мих. Поспѣлова. Надзирательница училища—вдова чиновника Серафима Ивановна Успенская-Буданова.

ВЪ Г. БУГУРУСЛАНѢ.

Женская прогимназія.

Начальница—Ольга Михайловна Иванова. Законоучитель—протоіерей Ник. Ив. Русановъ. Учителя: Иванъ Алексѣевичъ Осиповъ и Алексѣй Вассаріоновичъ Даниловъ. Учительницы: Елизавета Михайловна Иванова и Лина Христіановна Рогенгагенъ.

Попечительный Совѣтъ женской прогимназіи.

Предсѣдатель—уѣздный предводитель дворянства. Непремѣнные члены: Михаилъ Григорьевичъ Володинъ и Ольга Михайловна Иванова. Члены: предсѣдатель земской управы, мировой судья 1-го участка, священникъ Иванъ Петровичъ Смирновъ, Михаилъ Петровичъ Пополутовъ, Иванъ Яковлевичъ Терсинскій, Ѳедоръ Александровичъ Радекеръ и Алексѣй Ивановичъ Суворовъ.

Духовное училище.

Смотритель училища—кандидатъ богословія Иванъ Александровичъ Никифоровъ. Помощникъ смотрителя—кандидатъ богословія Алексѣй Алексѣевичъ Зеленецкій. Учителя—кандидаты богословія: Павелъ Ивановичъ Столповъ, Сергѣй Васильевичъ Смирновъ, Григорій Васильевичъ Успенскій и Василій Исидоровичъ Каменновъ, студенты семинаріи: Николай Автономовичъ Черновъ и Владиміръ Петровичъ Левитскій. Надзиратель—студентъ семинаріи Нилъ Ѳедоровичъ Предтеченскій. Врачъ училищной больницы—Александръ Александровичъ Блиновъ. Учитель пѣнія Ѳед. Вас. Каменскій.

Правленіе училища. Предсѣдатель—смотритель училища. Члены: помощникъ смотрителя и священники: Димитрій Васильевичъ Муромцевъ и Иванъ Петровичъ Смирновъ.

Городское двухъ-классное училище.

Почетный смотритель—губ. сек. Василій Николаевичъ Филиповичъ. Завѣдывающій училищемъ—Михаилъ Григорьевичъ Володинъ. Законоучитель—священникъ Митрофанъ Петровичъ Орловъ. Учитель—Александръ Антоновичъ Дехтяревъ. Помощники учителя: Ѳедоръ Ивановичъ Тиханъ и Василій Александровичъ Орловъ.

Приходскія училища.

Мужское. Законоучители—священники: Иванъ Саввичъ Михайловскій и Димитрій Васильевичъ Муромцевъ. Учителя: Кузьма Александровичъ Шигаевъ, Михаилъ Димитріевичъ Ледомскій и Александръ Васильевичъ Архангельскій.

Женское. Законоучитель—священникъ Димитрій Васильевичъ Муромцевъ. Учительницы: Вѣра Петровна Барабанщикова и Анна Андреевна Ильинская.

ВЪ Г. БУЗУЛУКѢ.

Городское трехъ-классное училище.

Учитель и инспекторъ—Александръ Степановичъ Гнѣ-

динъ. Законоучитель—священникъ Николай Павловичъ Левковъ. Учители: Андрей Михайловичъ Мельниковъ и Александръ Ивановичъ Воронихинъ. Помощникъ учителя—Николай Васильевичъ Казимировъ.

Приходскія училища.

а) Мужскія.

Первое. Законоучитель—священникъ Прокопій Харлампіевичъ Добросердовъ. Учитель губ. секр. Яковъ Мануиловичъ Спиридоновъ. Помощникъ учителя—Владиміръ Прокофьевичъ Яировъ.

Второе. Законоучитель—священникъ Александръ Ивановичъ Кротковъ. Учитель—Алексѣй Ивановичъ Гиляровскій. Помощница учителя—Елизавета Алексѣевна Норкина.

Третье. Законоучитель—священникъ Прокопій Харлампіевичъ Добросердовъ. Учитель—Иванъ Сергѣевичъ Ѳедосѣевъ. Помощница учителя—Александра Николаевна Ѳедорова.

б) Женскія.

Первое двухъ-классное. Законоучитель—священникъ Александръ Ивановичъ Кротковъ. Завѣдующая училищемъ—Софья Николаевна Левкова. Помощница учительницы—Софья Алексѣевна Иванова. Учитель—Константинъ Ѳедоровичъ Хвостовъ.

Второе. Законоучитель—священникъ Василій Ивановичъ Бѣлогородскій. Учительница—Конкордія Флорентіевна Ключникова. Помощница учительницы—Вѣра Вас. Колышко. Надзирательница—Любовь Ивановна Кроткова.

ВЪ Г. НИКОЛАЕВСКѢ.

Духовное училище.

Смотритель училища—надв. совѣт. Гавріилъ Ивановичъ Поповъ. Помощникъ смотрителя—кандидатъ богословія Михаилъ Ивановичъ Орлинъ. Учителя—кандидаты академіи: Василій Ивановичъ Благонравовъ, Николай Петровичъ Калліоковъ, Ѳедоръ Васильевичъ Островскій и Николай Алексѣевичъ Никольскій, колл. ассес. Павелъ Ивановичъ Румянцевъ. Учителя: приготовительнаго класса—Егоръ Михайло-

вичъ Розановъ, церковнаго пѣнія—священникъ Василій Ивановичъ Парадоксовъ. Почетный по хозяйственной части блюститель—купецъ Семенъ Осиповичъ Локтевъ. Врачъ при училищѣ—Иванъ Ивановичъ Равенскій.

Правленіе училища. Предсѣдатель правленія—смотритель училища. Члены: помощникъ смотрителя и священники—Никандръ Константиновичъ Невдачинъ и Александръ Павловичъ Рыбаковъ и колл. ассес. Павелъ Ивановичъ Румянцевъ.

Уѣздное училище.

Штатный смотритель—губ. секр. Василій Семеновичъ Клюжевъ. Законоучитель—священникъ Никандръ Константиновичъ Невдачинъ. Учителя: состоящій въ XII классѣ Петръ Алексѣевичъ Назаровъ, колл. секр. Алексѣй Николаевичъ Ивановъ и Василій Васильевичъ Шведовъ. Врачъ при училищѣ Викентій Войцеховичъ Косицкій.

Приходскія двухъ-классныя училища.

Мужское. Законоучитель—священникъ Василій Ивановичъ Парадоксовъ. Учителя: Аристархъ Семеновичъ Клюжевъ и Яковъ Ивановичъ Расторгуевъ.

Женское. Законоучитель—священникъ Димитрій Петровичъ Петропавловскій. Учительницы: старшая—дѣвица Татьяна Николаевна Кортнева, младшая—вѣра Робертовна Мазингъ и учительница рукодѣлія Антонина Ивановна Орлова.

ВЪ Г. НОВОУЗЕНСКѢ.

Земское трехъ-классное училище.

Законоучитель—священникъ Иванъ Петровичъ Соковнинъ. Учителя: Владиміръ Васильевичъ Дроздовъ, Иванъ Димитріевичъ Смирновъ и Антонъ Александровичъ Бѣляковъ.

Приходскія училища.

Мужское. Законоучитель—священникъ Поліевктъ Михайловичъ Сердобовъ. Учителя: Евгеній Алексѣевичъ Сокольниковъ, Александръ Михайловичъ Кондарицкій и Емельянъ Акимовичъ Ивановъ.

Женское. Законоучитель—протоіерей Димитрій Ѳедоровичъ Охотинъ. Учительница—Анна Сергѣевна Алашеева.

НАЧАЛЬНЫЯ НАРОДНЫЯ УЧИЛИЩА САМАРСКОЙ ГУБЕРНІИ *).

Къ 1 января 1886 года всѣхъ начальныхъ народныхъ и другихъ училищъ, состоящихъ въ вѣдѣніи дирекціи народныхъ училищъ въ Самарской губерніи, находилось 621. Изъ нихъ непосредственно подвѣдомственныхъ Министерству Народнаго Просвѣщенія—158 и подвѣдомственныхъ Училищнымъ Совѣтамъ—463. Въ числѣ 158 училищъ, непосредственно подвѣдомственныхъ Министерству Народнаго Просвѣщенія, значатся: 4 городскихъ, существующихъ на основаніи Положенія 31 мая 1872 года, 2 уѣздныхъ училища, 1 земская школа сельскихъ учительницъ въ г. Самарѣ, 1 русское центральное училище въ с. Екатериненштадтѣ, Николаевскаго уѣзда, 4 двухклассныхъ женскихъ училища, 11 двухклассныхъ мужскихъ сельскихъ училищъ Министерства Народнаго Просвѣщенія, 2 трехклассныхъ земскихъ училища, 1 одноклассное сельское училище Министерства Народнаго Просвѣщенія, 1 Александровское ремесленно училище, въ г. Самарѣ, 1 при Николаевскомъ пріютѣ, въ г. Самарѣ, 1 при пріютѣ дѣтей воиновъ, въ г. Самарѣ, 12 училищъ, содержимыхъ частными лицами и 117 училищъ церковно-приходскихъ въ селеніяхъ бывшихъ нѣмецкихъ колонистовъ, теперь поселянъ-собственниковъ Самарской губерніи.

Сверхъ поименованныхъ училищъ, въ Самарской губерніи существуютъ еще: начальныя училища при тюремномъ замкѣ и его отдѣленіи въ Самарѣ, 1 начал. училище при Алексѣевскомъ пріютѣ, въ г. Самарѣ, до 32 школъ татарскихъ и башкирскихъ и 144 церковно-приходскія школы, на основаніи Высочайше утвержд. 13 іюня 1884 г. правилъ о церковно-приходскихъ школахъ, состоящихъ въ вѣдѣніи епархіальнаго духовнаго начальства.

Въ Самарской губерніи числится одно только ремесленное училище Александровское, имени въ Бозѣ почившаго Государя Императора, въ г. Самарѣ. Оно открыто обществомъ ремесленниковъ г. Самары въ 1872 году въ память посѣщенія г. Самары покойнымъ Государемъ, имѣетъ соб-

*) Извлеченіе изъ отчета г. директора народныхъ училищъ за 1885 г., опубликованнаго въ №№ 24 и 25 Сам. Губ. Вѣдом. за 1887 г.

ственный, довольно обширный, деревянный домъ; но фактически училище это закрылось еще въ 1882 году, такъ какъ учредители—Самарское ремесленное общество, открывшіе его на свой счетъ, съ этого года прекратило отпускъ средствъ на его содержаніе, а Самарская Городская Дума, къ которой г. Самарскій Губернаторъ обратился съ предложеніемъ принять названное училище на свое попеченіе, до сего времени не рѣшила вопроса о принятіи его на содержаніе всего Самарскаго городскаго общества.

Что касается собственно инородцевъ, т. е. чувашъ, башкиръ, мордвы и др., число которыхъ въ Самарской губерніи болѣе 400 тысячъ, то для обученія ихъ русскому языку и грамотѣ существуетъ только 3 училища: 1—въ с. Девлизеркинѣ, Бугульминскаго уѣзда, для образованія чувашъ; 1—въ с. Юлдашевѣ, Бузулукскаго уѣзда, для башкиръ, и 1—въ с. Старомъ Урембашѣ, Ставропольскаго уѣзда, для татаръ. Всѣ эти училища содержаніе получаютъ изъ суммъ Министерства Народнаго Просвѣщенія и состоятъ въ вѣдѣніи: первое—инспектора чувашскихъ, а послѣднія два—въ вѣдѣніи инспектора татарскихъ и башкирскихъ школъ Казанскаго учебнаго округа.

Личный составъ служащихъ.

Изъ общаго числа преподавателей и служащихъ въ училищахъ, непосредственно подвѣдомственныхъ Министерству Народнаго просвѣщенія, было въ городскихъ, уѣздныхъ и Екатеринштадтскомъ центральномъ училищахъ—47; въ двухклассныхъ и одноклассныхъ училищахъ—61; въ училищахъ, подвѣдомственныхъ Училищнымъ Совѣтамъ,—1013.

По образованію между учителями начальныхъ училищъ въ 1885 г. окончившихъ курсъ въ высшихъ учебныхъ заведеніяхъ было 5 учителей; окончившихъ курсъ въ учительскихъ семинаріяхъ и вообще получившихъ спеціальную подготовку и образованіе было 139 учителей и 90 учительницъ, всего 229 лицъ; всѣ остальные учителя и учительницы пріобрѣли учительское званіе по особымъ экзаменамъ въ педагогическихъ совѣтахъ различныхъ учебныхъ заведеній, и изъ послѣднихъ—20 учителей и 101 учительница окончили курсъ въ среднихъ учебныхъ заведеніяхъ.

Содержаніе законоучителей, учителей и учительницъ начальныхъ училищъ въ отчетномъ году, какъ и въ годы предшествующіе, не вездѣ было одинаковое. Плата жалованья законоучителямъ одноклассныхъ сельскихъ училищъ вездѣ лежала на обязанности мѣстныхъ сельскихъ обществъ, которыя выдавали ее въ размѣрѣ отъ 36 до 60 р. въ годъ; въ городскихъ приходскихъ училищахъ законоучителямъ отъ городскихъ обществъ выдавалось 100—200 р. въ годъ; въ 2-хъ классныхъ сельскихъ училищахъ Министерства Народнаго просвѣщенія, согласно Инструкціи для этого рода училищъ, выдавалось законоучителямъ по 150 р. въ годъ.— Изъ учителей и учительницъ начальныхъ одноклассныхъ училищъ наиболѣе обезпеченное содержаніе получали въ отчетномъ году, какъ и прежде, служащіе въ училищахъ, содержимыхъ Бугульминскимъ уѣзднымъ земствомъ, именно: учителя и учительницы по 450 руб. въ годъ, а помощники и помощницы ихъ—по 300 руб. Въ Самарскомъ, Бузулукскомъ, Бугурусланскомъ и Новоузенскомъ уѣздахъ всѣ учителя и учительницы сельскихъ училищъ получали по 300 руб., а помощники и помощницы ихъ—по 200 руб. въ годъ. При этомъ въ Самарскомъ и Новоузенскомъ уѣздахъ, согласно постановленіямъ земскихъ собраній прежнихъ лѣтъ, учителямъ и учительницамъ, прослужившимъ въ училищахъ этихъ уѣздовъ болѣе 5 лѣтъ, выдается ежегодно прибавка къ получаемому жалованью въ размѣрѣ 50 руб. въ годъ за каждое прослуженное пятилѣтіе, вслѣдствіе чего нѣкоторые изъ нихъ получали въ отчетномъ году по 400 и даже 450 руб. при готовыхъ квартирахъ. Сверхъ того, Новоузенское земство нѣкоторымъ семейнымъ учителямъ выдаетъ стипендіи или единовременныя денежныя пособія на образованіе ихъ дѣтей въ среднихъ учебныхъ заведеніяхъ, и въ 1885 году постановленіемъ своимъ сдѣлало для сельскихъ обществъ обязательнымъ платить учителямъ квартирныя деньги, въ размѣрѣ 50 руб. въ годъ, тамъ, гдѣ нѣтъ для нихъ квартиръ при училищахъ, или онѣ не отводятся натурою. Въ Николаевскомъ и Ставропольскомъ уѣздахъ сельскія училища раздѣляются на два разряда, и въ перворазрядныхъ училищахъ жалованье учителей и учительницъ 300 руб., а во второразрядныхъ—200 руб. въ годъ; при

этомъ въ Ставропольскомъ уѣздѣ учителя получаютъ свое жалованье не все отъ земства, а одну часть отъ земства, другую отъ мѣстнаго сельскаго общества, которое слѣдующую съ него часть не вездѣ и не всегда выдаетъ исправно и своевременно. Въ Николаевскомъ уѣздѣ учителя и учительницы все свое жалованье получаютъ отъ земства, но мѣстная земская управа выдаетъ имъ жалованье крайне неаккуратно, чѣмъ ставитъ ихъ, особенно семейныхъ, въ весьма затруднительное положеніе. Такъ въ отчетномъ году учителя и учительницы Николаевскаго уѣзда не получали жалованья своего въ продолженіе всего лѣтняго каникулярнаго времени.

Учителя и учительницы городскихъ приходскихъ училищъ получаютъ жалованья отъ 300 до 500 руб. въ годъ при готовыхъ квартирахъ.

Учащіеся.

Во всѣхъ подвѣдомственныхъ дирекціи народныхъ училищахъ Самарской губерніи, за исключеніемъ городскихъ (по Положенію 31 мая 1872 г.), уѣздныхъ и частныхъ училищъ,—къ концу 1885 г. было всего 67821 учащихся обоего пола, именно: 45057 мальчиковъ и 22764 дѣвочки; изъ нихъ 32963 православнаго вѣроисповѣданія, 6952—римско-католическаго, 26381 — протестантскаго и 1525 — прочихъ вѣроисповѣданій. Сравнительно съ предыдущимъ годомъ общее число учащихся увеличилось на 936.

Поступило во всѣ начальныя училища въ 1885 году 13507 учащихся мужскаго пола и 5768 женскаго, а всего 19275; выбыло до окончанія курса 8121 муж. и 3469 жен. пола, а всего 11590 учащихся.

Окончило курсъ 2475 мальчиковъ и 729 дѣвочекъ, а всѣхъ 3204; изъ нихъ получили право на льготу по отбыванію воинской повинности 61 мальчикъ—третьяго разряда, 2415—четвертаго разряда.

Ремесленные классы въ 1885 г. существовали только при одномъ 2-хъ классномъ сельскомъ земскомъ Коровинскомъ училищѣ, Бугурусланскаго уѣзда. Здѣсь ученики обучались ре-

месламъ—кузнечному и столярному. Результаты, достигаемые въ Коровинской школѣ ремесленными классами, нельзя признать удовлетворительными, потому, вопервыхъ, что ученики училища имѣютъ мало свободнаго времени для занятія ремеслами, а вовторыхъ—потому, что большинство учениковъ училища по своему малолѣтству и малосилію до самаго окончанія курса въ училищѣ не могутъ приступить къ серьезному занятію ремеслами.—До этого года существовало ремесленное (столярное) отдѣленіе при Старобуянскомъ сельскомъ училищѣ, Самарскаго уѣзда, и на содержаніе его Самарское уѣздное земство отпускало по 300 руб. въ годъ. Но въ 1885 году суммы этой отпущено не было, и отдѣленіе это закрылось.—Нѣкоторые ученики Сорочинскаго 2-хъ класснаго сельскаго училища, Бузулукскаго уѣзда, а также Мелекесскаго 2-хъ класснаго посадскаго, Ставропольскаго уѣзда, училищъ Министерства Народнаго Просвѣщенія, подъ руководствомъ своихъ учителей, обучались переплетному мастерству.—При большей части городскихъ, а также при нѣкоторыхъ сельскихъ женскихъ училищахъ ученицъ обучали разнымъ женскимъ рукодѣльямъ, начиная съ вязанья чулокъ и шитья бѣлья и платья до вышиванья шелками по канвѣ и шитью гладью включительно.

Гигіеническія условія училищныхъ помѣщеній. Изъ 158 начальныхъ училищъ, непосредственно подвѣдомственныхъ Министерству Народнаго Просвѣщенія, только 12 помѣщались въ наемныхъ квартирахъ, всѣ же остальныя 146 имѣютъ свои собственныя помѣщенія; а изъ 463 училищъ, подвѣдомственныхъ Училищнымъ Совѣтамъ, 394 помѣщаются въ постоянныхъ, собственныхъ, или спеціально для нихъ устроенныхъ домахъ, а 69—въ наемныхъ. Почти общій недостатокъ какъ тѣхъ, такъ и другихъ помѣщеній—тѣснота, происходящая отъ наплыва учащихся, несоотвѣтствующаго вмѣстимости классныхъ комнатъ. Хотя и въ 1885 году, какъ и въ предшествующіе, многія училищныя помѣщенія расширены, а для нѣкоторыхъ училищъ выстроены новые, болѣе просторные дома, но и послѣдніе скоро сдѣлались недостаточными для наличнаго числа учащихся, благодаря новому большому приливу желающихъ учиться. Новыхъ домовъ для помѣщенія начальныхъ училищъ въ отчетномъ году выстроено 6: 3 въ Са-

марскомъ уѣздѣ, 1—въ Николаевскомъ и 2—въ Бузулукскомъ. Изъ нихъ на постройку трехъ, съ разрѣшенія г. Попечителя Казанскаго Учебнаго Округа, выданы пособія изъ казенныхъ суммъ, а именно: 300 р. на постройку дома для Александровскаго сельскаго училища, Николаевскаго уѣзда, 200 р.—для Липовскаго училища, Самарскаго уѣзда, и 150—для Дмитріевскаго, Самарскаго же уѣзда, а всего 650 руб. Не смотря на постепенное, ежегодное улучшеніе училищныхъ помѣщеній, все-таки и до настоящаго времени есть не мало такихъ, которыя нисколько не отвѣчаютъ самымъ необходимымъ гигіеническимъ и педагогическимъ требованіямъ; такихъ въ одномъ, напримѣръ, Ставропольскомъ уѣздѣ 9, въ Бугурусланскомъ—5 и т. д.

Учебныя пособія. Учебными пособіями всѣ начальныя сельскія училища Самарской губерніи снабжаются уѣздными земскими управами и въ достаточномъ количествѣ, за исключеніемъ сельскихъ земско-общественныхъ училищъ, Николаевскаго уѣзда, въ которыя мѣстною земскою управою въ отчетномъ году не выслано ни одного учебнаго пособія и которыя вслѣдствіе того терпѣли въ послѣднихъ крайнюю нужду. Богаче другихъ снабжены учебными пособіями и принадлежностями начальныя училища Самарскаго уѣзда и особенно г. Самара. Сверхъ другихъ пособій, во всѣхъ даже одноклассныхъ училищахъ г. Самары имѣются: стѣнныя географическія карты — Ильина, естественно-историческіе атласы, картины изъ священной исторіи ветхаго и новаго завѣта, классные счеты, ящики съ подвижными буквами и проч. Наиболѣе употребительныя въ начальныхъ училищахъ учебныя пособія: Евангеліе на славянскомъ и русскомъ языкахъ, учебный часословъ, краткая священная исторія ветхаго и новаго завѣта—прот. Д. Соколова, молитвы, заповѣди и символъ вѣры съ объясненіемъ ихъ—его же, книга для первоначальнаго обученія церковно-славянскому чтенію—Ильминскаго, подвижныя буквы, Родное слово и Дѣтскій міръ—Ушинскаго, книга для чтенія—Водовозова, уроки русскаго правописанія—Пуцыковича, задачникъ—Евтушевскаго, прописи—Гербача. Въ двухклассныхъ училищахъ, сверхъ поименованныхъ, употреблялись еще: краткое ученіе о богослуженіи прот. Д. Соколова, руководство къ русской исторіи,

съ пополненіями изъ всеобщей—Беллярминова и географія—Пуцыковича.

Средства содержанія. Содержаніе начальныя народныя училища Самарской губерніи въ 1885 году, какъ и въ предыдущіе годы, получали частію изъ суммъ государственнаго казначейства, частію отъ уѣздныхъ земствъ, городскихъ и сельскихъ обществъ, а нѣкоторыя—отъ частныхъ лицъ.

Изъ суммъ Государственнаго казначейства поступило въ 1885 году: 1) на содержаніе четырехъ городскихъ (Самарскаго 4-хъ класснаго, Бузулукскаго и Бугульминскаго—3-хъ классныхъ и Бугурусланскаго—2-хъ класснаго) и двухъ уѣздныхъ училищъ (Николаевскаго и Ставропольскаго)—17825 руб. 30 коп.; 2) на содержаніе 2-хъ классныхъ сельскихъ училищъ Министерства Народнаго Просвѣщенія Екатериновскаго и Елшанскаго, Самарскаго уѣзда, Кинель-Черкасскаго, Бугурусланскаго уѣзда, Сорочинскаго, Бузулукскаго, Березовскаго, Николаевскаго уѣзда, и одноклассnаго (инородческаго) Девлизеркинскаго, Бугульминскаго уѣзда—4816 руб. 25 коп.; 3) на учебныя пособія и поощренія народнымъ училищамъ—2000 руб.; 4) на стипендіи учителямъ изъ семинаристовъ—1500 р.; 5) на поддержаніе училищъ, содержимыхъ духовенствомъ, земствомъ, обществами и частными лицами—750 р. Всего, такимъ образомъ, изъ Государственнаго казначейства поступило 26891 р. 55 к.

Отъ земствъ Самарской губерніи на содержаніе начальныхъ народныхъ училищъ поступило всего 196851 р. 29 к.

Отъ городскихъ обществъ на тотъ же предметъ поступило всего 46756 р. 73 к., отъ сельскихъ обществъ—87965 р. 84 коп.; пожертвованій частныхъ лицъ и обществъ постоянныхъ—5356 руб. 3 коп. и единовременныхъ—771 р. 12 к.; платы за ученіе въ двухклассныхъ сельскихъ училищахъ и Екатериненштадтскомъ русскомъ центральномъ собрано 1033 р.

Всего изъ всѣхъ указанныхъ источниковъ на начальное образованіе въ Самарской губерніи въ 1885 году поступило 365625 руб. 56 коп.

Изъ показанной суммы на всѣ начальныя училища,—за исключеніемъ городскихъ, существующихъ на основаніи Положенія 31 мая 1872 г., и уѣздныхъ училищъ,—въ 1885 году израсходовано 316780 руб. 75 коп.

V.

СУДЪ.

Самарская губернія принадлежитъ къ округу Саратовской Судебной Палаты; всѣ ея уѣзды составляютъ самостоятельный округъ Самарскаго Окружнаго Суда, за исключеніемъ лишь Новоузенскаго уѣзда, который отнесенъ къ вѣдомству Саратовскаго Окружнаго Суда. Поэтому перечень лицъ судебнаго вѣдомства мы начинаемъ Саратовскою Судебною Палатой и въ концѣ этого отдѣла приводимъ списокъ лицъ, состоящихъ на службѣ въ Саратовскомъ Окружномъ Судѣ.

Саратовская Судебная Палата.

Старшій предсѣдатель д. с. с. Ал-др. Ник. Яблонскій.

Предсѣдатель Департамента д. с. с. Ник. Ник. Ренненкампфъ.

Члены: к. сов. Никита Павл. Тимофеевъ, к. а. Ник. Пет. Витковскій, н. с. Ал-др. Дм. Булгаковъ, к. сов. Пав. Ник. Бетеряковъ, н. с. Юліанъ Дмит. Дмитріевъ, с. с. Ив. Ром. Мирецъ-Имшенецкій, д. с. с. Петр. Алекс. Бѣлоусовъ, д. с. с. Влад. Влад. Граве.

Секретари: к. а. Влад. Ѳед. Гейнъ и к. секр. Ник. Ник. Лихачевъ.

Судебные пристава: тит. с. Плат. Федос. Снѣжинскій и тит. с. Влад. Мих. Колумбовъ.

Прокуроръ Судебной Палаты д. с. с. Владим. Ѳом. Фененко.

Товарищи Прокурора: к. с. Борисъ Ал-др. Араповъ и н. с. Влад. Ал-др. Москалевъ.

Секретарь при прокурорѣ к. секр. Влад. Вас. Равскій.

Самарскій Окружный Судъ.

(Алексѣевская площадь, соб. д.).

Предсѣдатель д. с. с. Владим. Ив. Анненковъ (Вознесенская, д. Тимротъ).

Товарищъ предсѣдателя д. с. с. Александ. Ив. Смирнитскій (Самарская, соб. д).

Члены суда: н. с. Вячесл. Ив. Вейсманъ (Саратовская, д. Шибаева), к. ас. Мих. Мих. Васильевъ (Предтеченская, д. Мирасхеджи). т. с. Ив. Макс. Усовъ (Вознесенская, д. Хазова). н. с. Ал-др. Яков. Мейеръ (Вознесенская. д. Приходченко), к. секр. Мих. Арк. Дмитріевъ (уголъ Дворянской и Успенской, д. Аксенова), к. ас. Леон. Ив. Докучаевъ (Саратовская, д. Шерстнева), т. с. Ник. Моис. Пащенко (Вознесенская, д. Яковлевыхъ), д. с. с. Алекс. Алекс. Орловъ. т. с. Петръ Ал-др. Араповъ (Самарская, д. Смирнитскаго) и к. ас. Леон. Осип. Гординскій (Дворянская, д. Ромадановской).

Секретари суда: к. ас. Ал-др. Ник. Петровъ (Уральская ул., соб. д.) и к. сек. Вас. Ник. Головнинъ (Сокольничья, д. Дидимовой).

Помощники секретаря: н. сов. Дмитр. Іевл. Бѣлицкій (Предтеченская, соб. д.), писецъ 2 разряда Ал-др. Ив. Марковъ (и. д.), к. ас. Дм. Ив. Котельниковъ (Казанская ул., д. Гнаринскаго), к. ас. Алекс. Лавров. Яворскій (онъ же завѣдуетъ канцеляріею предсѣдателя и дѣлами общаго собранія отдѣленій суда — въ зданіи Окружнаго Суда) и писецъ 2 разряда Серг. Алекс. Яворскій (Самарская ул., соб. д.).

Архиваріусъ т. с. Влад. Ив. Силецкій (Сокольничья, соб. д.).

Судебные пристава при Окружномъ Судѣ.

а) Въ г. Самарѣ.

Г. с. Ник. Алекс. Смирновъ (Самарская ул., д. Чернышева), н. с. Конст. Франц. Кохманскій (Уральская, свой д.), кол. асс. Владим. Ал-др. Казаковъ (Дворянская. д. Томашевскаго), н. с. Ив. Ив. Голубевъ (Садовая, соб. д.) и к. ас. Ник. Ив. Марковъ (Николаевская, д. Кузнецова).

б) Въ уѣздахъ.

Ставропольскомъ: н. ч. Ив. Матв. Сафировъ (и. д.) (въ г. Ставрополѣ).

Бузулукскомъ: тит. с. Дм. Ив. Савинъ (въ г. Бузулукѣ).

По Бугурусланскому и Бугульминскому: к. р. Егоръ Алекс. Соловьевъ (въ г. Бугурусланѣ).

По Николаевскому: к. с. Алекс. Яковл. Орнатскій (и. д.)—(въ г. Николаевскѣ).

Судебные Слѣдователи.

По особо важнымъ дѣламъ т. с. Петр. Сокр. Спудицкій (и. д.) (Саратовская, д. Капраловой).

По Самарскому уѣзду: 1-го участка т. с. Пав. Гордѣев. Смолякъ (и. д.), камера и кварт. на Саратовской ул., д. Волкенштейнъ; 2-го участка к. секр. Вас. Павл. Репьевъ, камера въ зданіи Окружнаго Суда; 3-го участка губ. секр. Ал-др. Ник. Третьяковъ (и. д.), камера въ с. Старомъ Буянѣ; 4-го участка кол. секр. Як. Львов. Тейтель, камера и кварт. въ г. Самарѣ, на Москательной ул., д. Субботина и 5-го участка г. с. Станисл. Ив. Шанецкій, камера и кварт. въ г. Самарѣ, Успенская, между Дворянской и Саратовской, д. Токменинова.

По Ставропольскому уѣзду: 1-го участка губ. секр. Егоръ Кузм. Прохоровъ (и. д.), камера въ г. Ставрополѣ; 2-го участка дѣйств. студ. Семенъ Ник. Яновскій, камера въ пос. Мелекесѣ; 3-го участка н. с. Кирилъ Арс. Чернцовъ, камера въ с. Старой Майнѣ.

По Бузулукскому уѣзду: 1-го участка т. с. Серг. Дм. Орловъ, камера въ г. Бузулукѣ; 2-го участка губ. секр. Алекс. Игн. Шперль (и. д.), камера въ с. Сорокѣ; 3-го участка г. секр. Ник. Сем. Зацѣпинъ (и. д.), камера въ с. Борскомъ.

По Бугурусланскому уѣзду: 1-го участка к. секр. Оскар. Ник. Патонъ (и. д.), камера въ г. Бугурусланѣ; 2-го участка к. секр. Дмит. Дм. Микулинъ (и. д.), камера въ пригородѣ Сергіевскѣ; 3-го участка тит. с. Станис. Григ. Франковскій (и. д.), камера въ г. Бугурусланѣ.

По Бугульминскому уѣзду: 1-го участка губ. секр. Серг. Ал.-др. Осиповъ (и. д.), камера въ г. Бугульмѣ и 2-го участка тит. с. Ив. Алекс. Целебровскій (и. д.), камера въ г. Бугульмѣ,

По Николаевскому уѣзду: 1-го участка (вакансія); 2-го участка г. сек. Эдуард. Фомич. Бѣлицкій (и. д.), камера въ с. Балаковѣ; 3-го участка тит. с. Ив. Павл. Кунашевскій (и. д.), камера въ с. Большой Глушицѣ; 4-го участка к. секр. Виталій Ал-др. Мартосъ (и. д.), камера въ г. Николаевскѣ.

По Новоузенскому уѣзду: 1-го участка к. сек. Ив. Мих. Коробчичъ-Чернявскій (и. д.), камера въ слоб. Покровской (противъ г. Саратова); 2-го участка н. с. Альбертъ Яковл. Стефановичъ (и. д.), камера въ с. Ровномъ; 3-го участка тит. с. Ник. Ѳед. Аваевъ (и. д.), камера въ г. Новоузенскѣ; 4-го участка к. секр. Владим. Ник. Аристовъ (и. д.), камера въ с. Дергачахъ.

Нотаріусы.

а) Въ г. Самарѣ.

Старшій Нотаріусъ при Окружномъ Судѣ тит. сов. Соломонъ Фаддѣев. Сахаръ (Саратовская, д. Григорьевой).

Д. с. с. Ник. Конст. Поповъ (Алексѣевская площ., д. Аннаева), над. сов. Арсен. Вас. Кавскій (Дворянская ул., д. Шерстнева), кандидатъ правъ Евдок. Осип. Юринъ (Дворянская, д. Ваулина) и тит. сов. Ив. Евдок. Швецовъ (Алексѣевская площ., д. Назарова).

б) Въ уѣздахъ.

Ставропольскомъ: пот. поч. гражд. Ив. Андр. Быстрицкій (въ г. Ставрополѣ), мѣщ. Ѳед. Ив. Сибиряковъ (въ г. Ставрополѣ), мѣщ. Ал-дръ Дм. Ишевскій (въ пос. Мелекесѣ).

Бугульминскомъ: к. р. Игн. Лаврен. Ледомскій и н. ч. Левъ Владим. Боголюбовъ—оба въ г. Бугульмѣ.

Бугурусланскомъ: отст. поруч. Осип. Ив. Савицкій и мѣщ. Арист. Петр. Миловановъ.

Бузулукскомъ: Ник. Іос. Крыловъ и Ал-дръ Пав. Нечаевъ—оба въ г. Бузулукѣ.

Николаевскомъ: пот. поч. гражд. Ѳед. Ѳед. Орловъ и губ. с. Мих. Мануил. Спиридоновъ—оба въ г. Николаевскѣ; тит. сов. Петръ Сем. Смирновъ—въ с. Балаковѣ; посел. соб.

Ив. Андр. Шмидтъ—въ с. Екатериненштадтѣ; мѣщ. Вас. Серг. Зайцевъ—въ с. Большой Глушицѣ.

Новоузенскомъ: дѣйст. студ. Ник. Ник. Левковъ—въ г. Новоузенскѣ; г. с. Мих. Петр. Ивановъ—въ слоб. Покровской; н. ч. Ал-др. Карл. Галлеръ—въ с. Ровномъ.

Присяжные повѣренные.

Д. с. с. Егоръ Ал-др. Тимротъ (Вознесенская, соб. д.), к. сек. Карл. К. Позернъ (Вознесенская, соб. д). г. с. Григ. Егор. Курбатовъ (Дворянская, д. Малышева), кандидатъ правъ Андр. Ник. Хардинъ (Саратовская, д. Вощакина), кандидатъ правъ Леонидъ Нестер. Ященко (Саратовская, соб. д.), н. с. Ник. Ив. Арнольдовъ (Заводская, соб. д.), н. с. Арк. Львов. Фатѣевъ (Саратовская, д. Григорьевой), н. с. Герм. Исаак. Трахтенбергъ (Панская, д. Нарядкина), г. с. Григ. Ал-др. Клеменцъ (Алексѣевская ул., соб. д.), тит. с. Ал-др. Алекс. Гинцбургъ (Предтеченская, д. Волкенштейнъ), кандидатъ правъ Петръ Пав. Подбѣльскій (Саратовская, соб. д.), к. с. Андр. Ануфріев. Евреиновъ (Николаевская, д. Яблонскаго).

Помощники присяжныхъ повѣренныхъ.

Кандидатъ правъ Ал-др. Егор. Тимротъ (Вознесенская, д. Тимротъ), дѣйствит. студентъ Ал-др. Серг. Лялинъ (Вознесенская, д. Позернъ) и кандидатъ правъ Ѳед. Семен. Мандель (при прис. пов. Трахтенбергѣ).

Частные повѣренные.

Ал-др. Мих. Михайловъ (уголъ Москательной и Садовой, соб. д.), провинціальный секретарь Андр. Ник. Мальковскій (Николаевская, д. Арычкина), г. с. Вас. Матв. Аргентовъ (Дворянская, д. Лебедева) и к. сов. Вас. Ник. Марковъ (Казанская, соб. д.).

Прокурорскій надзоръ.

(Камера Прокурора въ зданіи Окружнаго Суда).

Прокуроръ Окружнаго Суда кол. сов. Ал-др. Ив. Смирновъ (Алексѣевская, д. Агапова).

Товарищи Прокурора: по 1 Самарскому участку к. сов. Ник. Петр. Шнейдеръ (Саратовская, д. Волкенштейнъ); по 2 Самарскому участку ст. сов. Влад. Ив. Рклицкій (Саратовская, д. Ободовской); по Бузулукскому участку н. сов. Серг. Ал-др. Сосновскій (въ г. Самарѣ, Саратовская, д. Терентьева, рядомъ съ д. Муллы); по Ставропольскому участку н. сов. Конст. Ѳад. Жабицкій (въ г. Ставрополѣ); по Бугурусланскому уч. к. асс. Никан. Дм. Муморцевъ (въ г. Бугурусланѣ); по Бугульминскому уч. губ. секр. Ал-др. Конст. Мясниковъ (въ г. Бугульмѣ); по Никокаевскому уч. к. секр. Евг. Алекс. Осиповъ (въ г. Николаевскѣ); по Новоузенскому уч. н. с. Ал-др. Алекс. Трофимовъ (округа Саратовскаго Окружнаго Суда).

Секретарь при Прокуроръ тит. сов. Влад. Петр. Богдановичъ.

Распредѣленіе сессій уголовныхъ засѣданій Самарскаго Окружнаго Суда на 1888 годъ.

а) Въ г. Самарѣ:

Съ 8 по 20 января—11 засѣданій, 8—24 марта—15 засѣданій; 1—13 сентября—10 засѣданій; 3—14 октября—11 засѣданій; 13—17 декабря—5 засѣданій; 2—14 мая—10 засѣданій. Всего 62 засѣданія.

б) Въ г. Ставрополѣ:

23—30 января—7 засѣданій; 2—12 мая—8 засѣданій; 19—29 сентября—9 засѣданій. Всего 24 засѣданія.

в) Въ г. Бугульмѣ:

8—15 февраля—7 засѣданій; 20—27 мая—7 засѣданій; 7—15 октября—8 засѣданій. Всего 22 засѣданія.

г) Въ г. Бугурусланѣ:

18—29 февраля—9 засѣданій; 30 мая—9 іюня—9 засѣданій; 18—21 октября—4 засѣданія; 1—10 декабря—8 засѣданій. Всего 30 засѣданій.

д) Въ г. Бузулукѣ:

8—19 февраля—11 засѣданій; 14—25 іюня—11 засѣданіій; 8—19 ноября—10 засѣданій; 10—20 декабря—9 засѣданій. Всего 41 засѣданіе.

е) Въ г. Николаевскѣ:

8—16 января—8 засѣданій; 18—28 мая—10 засѣданій; 9—21 сентября—10 засѣданій и съ 25 ноября по 3 декабря—8 засѣданій. Всего 36 засѣданій.

ж) Въ г. Новоузенскѣ засѣданія Саратовскаго Окружнаго Суда, по свѣдѣніямъ, доставленнымъ намъ Его Превосходительствомъ г. Предсѣдателемъ Саратовскаго Окружнаго Суда, назначены въ слѣдующіе сроки:

Съ 8 по 13 февраля; 16—21 мая; 3—8 октября и 12—17 декабря.

Саратовскій Окружный Судъ.

Предсѣдатель суда: д. с. с. Ник. Ив. Непорожневъ.

Товарищи предсѣдателя: к. сов. Влад. Мих. Веселкинъ и т. с. Влад. Серг. Писаревъ.

Члены суда: к. а. Модестъ Ив. Звѣревъ, тит. с. Викт. Вас. Добровъ, к. сек. Серг. Мих. Соколовъ, к. сов. Пав. Сем. Шагаевъ, н. сов. Ѳед. Лавров. Верховскій, кол. сек. Влад. Ив. Банцековъ, к. ас. Ал-др. Ив. Петропавловскій, к. ас. Ал-др. Кузьм. Манжевскій, н. сов. Анат. Ник. Гофманъ, к. сек. Ник. Ник. Штокфишъ, к. ас. Серг. Ник. Деконскій, ст. сов. Серг. Алекс. Телѣгинъ, тит. сов. Ал-др. Спир. Масловъ.

Старшій нотаріусъ при Окружномъ Судѣ тит. сов. Ал-др. Ник. Моревъ.

Помощникъ старшаго нотаріуса кол. сек. Рафаилъ Ал-др. Свиридовъ.

Секретари суда: тит. с. Ѳед. Петр. Жуковскій, к. сек. Пав. Алекс. Колпиковъ, к. ас. Ал-др. Ѳеопемп. Вѣнценосцевъ, к. сек. Ал-др. Дм. Радковскій.

Помощники секретаря: к. ас. Вас. Анд. Никольскій, к. ас. Пав. Андр. Антоновъ.

И. д. помощниковъ секретарей: н. ч. Егоръ Ал-др. Исуповъ, тит. с. Ник. Ден. Агапитовъ, н. ч. Хрисан. Ив. Золотаревъ.

Архиваріусъ суда н. сов. Ив. Аѳон. Дроздовъ.

Судебный слѣдователь по особо важнымъ дѣламъ к. секр. Людвигъ Станисл. Стравинскій.

Свѣдѣнія о количествѣ уголовныхъ дѣлъ, бывшихъ въ разсмотрѣніи Самарскаго и Саратовскаго Окружныхъ Судовъ въ 1886 году.

По свѣдѣніямъ, сообщеннымъ Прокурорами Самарскаго и Саратовскаго Окружныхъ Судовъ, въ теченіи 1886 года, въ засѣданіяхъ означенныхъ судовъ разрѣшено было 801 уголовное дѣло (болѣе, чѣмъ въ 1885 г. на 84), по коимъ осуждено за разныя преступленія 891 мужч. (болѣе на 128) и 85 женщ. (менѣе на 10).

По свѣдѣніямъ, доставленнымъ полиціей въ 1886 г., совершенно 3071 преступленіе (въ предѣлахъ Самарской губ.), по которымъ привлечено къ отвѣтственности 3547 м. и 312 женщ., всего 3859 человѣкъ. Сравнительно съ предыдущимъ годомъ, преступленій болѣе на 572, а обвиняемыхъ на 846.

Въ частности въ теченіи 1886 года совершено было: кражъ 1554, ограбленій 136, поджоговъ 69, конокрадствъ 101, убійствъ 115, изнасилованій 30, сбыта фальшивыхъ монетъ 19. Остальныя преступленія составляютъ самый незначительный процентъ.

Изъ числа привлеченныхъ къ отвѣтственности было:

Дворянъ потомственныхъ . .	3	муж. и	2	женщ.
— личныхъ	12	„	2	„
Купцовъ	29	„	1	„
Мѣщанъ	532	„	67	„
Крестьянъ	2470	„	204	„
Военныхъ	338	„	28	„
Другихъ сословій	163	„	8	„
Всего .	3547	муж.	312	женщ.

Привлеченные къ отвѣтственности за означенныя преступленія по возрастамъ распредѣляются слѣдующимъ образомъ:

Ниже 17 лѣтъ	.	.	.	.	.	36 муж. и	8 женщ.
Отъ 17 до 20 лѣтъ	.	.	.	.	187	„	19 „
„ 21 „ 30 „	.	.	.	.	1759	„	161 „
„ 31 „ 40 „	.	.	.	.	1028	„	91 „
„ 41 „ 50 „	.	.	.	.	452	„	22 „
„ 51 „ 60 „	.	.	.	.	82	„	9 „
Выше 60 лѣтъ	.	.	.	.	3	„	2 „
Всего	.	.	.	.	3547	муж. и	312 женщ.

„Самарскія Губ. Вѣд.“ 1887 г. № 84).

Мировыя Судебныя Учрежденія.

САМАРСКІЙ УѢЗДЪ.

Мировые Судьи (избранные на 3-лѣтіе съ 1887 г.).

а) *Участковые*: 1-го участка: Минъ Никит. Милоголовкинъ. Камера въ с. Кошкахъ Сам. у.

2-го участка: Ник. Кронид. Реутовскій. Камера въ с. Ст. Буянѣ Сам. у.

3-го участка: Петръ Ал-др. Малыгинъ. Камера въ с. Богдановкѣ Сам. у.

4-го участка: Ѳед. Дм. Щеткинъ. Камера въ с. Екатериновкѣ Сам. у.

5-го участка: Григ. Егор. Курбатовъ. Камера въ с. Новыхъ-Костычахъ Сам. у.

6-го участка: Ефимъ Тимоф. Кожевниковъ. Камера во 2-й г. Самары части, на Преображенской ул., соб. д.

7-го участка: Алекс. Ив. Самойловъ. Камера во 2-й г. Самары части, на Панской ул., д. Санина (гдѣ Съѣздъ Мировыхъ Судей).

8-го участка: Дм. Владим. Микулинъ. Камера въ 3-й г. Самары части, на углу Почтовой и Садовой, д. Мецлеръ.

9-го участка: Аполлонъ Ал-др. Жемчужниковъ. Камера въ 3-й г. Самары части, на углу Почтовой и Сокольничьей, д. Побѣдоносцева.

Предсѣдатель Съѣзда Мировыхъ Судей—мир. суд. 6-го уч. Еф. Тим. Кожевниковъ.

Непремѣнный членъ—м. с. 7-го уч. А. И. Самойловъ.

Секретарь Съѣзда Пав. Егор. Чунаковъ.

Судебные пристава при Мировомъ Съѣздѣ: 1-го уч. Казим. Ив. Козловскій (Самара, во 2-й ч., Николаевская ул., д. Нуйчева); 2-го уч. Владим. Ив. Кашпировъ (Самара, во 2-й ч., на Москательной ул., соб. д.); 3-го уч. Ник. Вас. Воронинъ (Самара, 2-й части, Ново-Соборная ул., соб. д.); 4-го уч. Сем. Евф. Лаконцевъ (въ с. Екатериновкѣ, Сам. у.) и 5-го уч. Ник. Ив. Нечаевъ (въ с. Б. Каменкѣ, Сам. у.).

Засѣданія Съѣзда открываются (въ г. Самарѣ на Панской ул., между Дворянской и Саратовской, д. Санина) 25-го числа каждаго мѣсяца, исключая декабря, когда засѣданія открываются 15-го.

б) Почетные: Петръ Ал-др. Рихтеръ, Дим. Ѳед. Самаринъ, Вас. Григ. Пустошкинъ, Ал-др. Ив. Смальковъ, Петръ Владим. Алабинъ, Пав. Сав. Крыловъ, Ив. Льв. Санинъ, Дим. Григ. Пономаревъ, Ал-др. Аристар. Путиловъ, Владим. Алекс. Паршенскій, Мих. Мих. Шошинъ, Ник. Петр. Шахларевъ, Серг. Осип. Лавровъ и Ник. Афон. Кисловскій.

СТАВРОПОЛЬСКІЙ УѢЗДЪ.

Мировые Судьи (избранные на 3-лѣтіе съ 1887 г.).

а) Участковые: 1-го участка: Мих. Павл. Яровой (въ г. Ставрополѣ); 2-го уч.: Ник. Петр. Педенко (въ с. Озеркахъ); 3-го уч.: Вячесл. Дм. Ребровскій (въ пос. Мелекесѣ) и 4-го уч.: Ал-др. Ѳед. Виноградовъ (въ с. Чердаклахъ, Ставр. у.).

Предсѣдатель Съѣзда Мировыхъ Судей—почетный мировой судья, уѣздный предводитель дворянства Валеріанъ Ал-др. Бабкинъ.

Непремѣнный членъ Съѣзда—мир. суд. 3-го уч. Вяч. Дм. Ребровскій.

Секретарь Съѣзда Акимъ Данил. Корниловъ, помощникъ секретаря Владим. Ив. Помряскинскій.

Судебные пристава при Съѣздѣ: Ставропольскаго участка: Ѳед. Ѳед. Покровскій (жит. въ г. Ставрополѣ), Мелекесскаго—Аполлоній Григ. Петровъ (въ пос. Мелекесѣ), Чер-

даклинскаго — Андр. Евграф. Ремезовъ (въ селѣ Чердаклахъ).

Засѣданія съѣзда открываются въ пос. Мелекесѣ 10-го числа каждаго мѣсяца.

б) Почетные: Борисъ Мих. Тургеневъ, Григор. Конст. Татариновъ, Ник. Ал-др. Шишковъ, Ник. Дм. Волковъ и Конст. Ник. Иньковъ.

БУГУЛЬМИНСКІЙ УѢЗДЪ.

Мировые Судьи.

а) Участковые: 1-го участка: дѣйст. студентъ Леонидъ Захар. Шестаковъ (въ г. Бугульмѣ), 2-го уч.: отст. полковникъ генеральнаго штаба Ник. Троф. Шулешкинъ (въ с. Никольскомъ, Бугульминскаго у.), 3-го уч.: к. сов. Ив. Дан. Поповъ (въ Старомъ Кувакѣ, Бугульм. у.) и 4-го уч.: кандидатъ правъ, кол. секр. Мих. Эдуард. Витковскій (въ соб. усадьбѣ, близь Александровскаго завода).

Предсѣдатель съѣзда мировыхъ судей—миров. судья 2-го участка Н. Т. Шулешкинъ. *Непремѣнный членъ* съѣзда—мир. судья 1-го уч. Л. З. Шестаковъ.

Секретарь съѣзда—кол. рег. Серг. Григ. Лаптевъ. Помощникъ секретаря—дворянинъ Ал-др. Ник. Черновъ.

Судебные пристава при съѣздѣ мировыхъ судей: 1-го уч.: Ал-др. Павл. Черкасовъ и 2-го уч.: к. сек. Мих. Ив. Ляминъ.

Засѣданія съѣзда мировыхъ судей открываются 16-го числа каждаго мѣсяца.

б) Почетные: тайн. сов. Николай Александровичъ Тройницкій, ст. сов. Людвигъ Эдуардовичъ Витковскій, кол. сов. Ал-др. Троф. Шулешкинъ, н. сов., врачъ, Владиславъ Вацлавовичъ Вертель, кол. асс. Ник. Ник. Ѳедоровъ и кол. секр. Мих. Дмитр. Мордвиновъ,

БУГУРУСЛАНСКІЙ УѢЗДЪ.

Мировые Судьи.

а) Участковые: 1-го участка: кол. рег. Иванъ Вавиловичъ Серебряковъ (въ г. Бугурусланѣ), 2-го уч.: Андр. Ив. Красновъ (въ с. Черкасахъ), 3-го уч.: н. с. Алекс. Егор. Сипайловъ (въ с. Куроѣдовѣ), 4-го уч.: д. студ. Алекс. Ѳед. Долговъ (въ с. Святодуховѣ), 5-го уч.: н. с. Адамъ Ѳомичъ Войцеховскій (на соб. хуторѣ, близь дер. Старой Кульшарыповой) и 5-го уч.: дворянинъ Мих. Дм. Пополутовъ (въ д. Пополутовкѣ).

Предсѣдатель съѣзда мировыхъ судей—мир. суд. 5-го участка М. Д. Пополутовъ. *Непремѣнный членъ* съѣзда—к. р. И. В. Серебряковъ.

Секретарь съѣзда—поч. граж. Мих. Ананьев. Сухаринъ. Помощникъ секретаря Вас. Ив. Огневъ.

Судебные пристава при съѣздѣ мировыхъ судей: дворянинъ Альбинъ Валентин. Чарноцкій, крестьянинъ Ник. Алекс. Кабановъ и отст. учитель Ѳед. Мих. Дмитріевъ.

Засѣданія мироваго съѣзда открываются въ г. Бугурусланѣ 12 ч. каждаго мѣсяца, за исключ. апрѣля мѣсяца (если въ томъ мѣсяцѣ около того числа приходится Пасха).

б) Почетные: д. студентъ Никол. Петр. Петровъ и личный дворянинъ Ив. Яков. Терсинскій.

БУЗУЛУКСКІЙ УѢЗДЪ.

Мировые Судьи.

а) Участковые: 1-го уч.: дворянинъ Левъ Петр. Паздюнинъ (въ г. Бузулукѣ), 2-го уч.: дворянинъ Ив. Викт. Смирновъ (въ г. Бузулукѣ), 3-го уч.: поручикъ Ник. Яковл. Бабинцевъ (въ сельцѣ Новосельѣ), 4-го уч.: подпоручикъ Вас. Ив. Рейхъ (въ с. Сорокѣ) и 5-го уч.: Владим. Алекс. Зимнинскій.

Предсѣдатель съѣзда мировыхъ судей—почетный мировой судья ст. сов. Андр. Ник. Булгаковъ. *Непремѣнный членъ*—мир. судья 2-го уч. И. В. Смирновъ.

Секретарь—губ. секр. Кон. Андр. Ивановъ. Помощникъ секретаря—Алд-ръ Алекс. Морозовъ.

Судебные пристава при Съѣздѣ Мировыхъ Судей: 1-го и 2-го участковъ Ив. Дим. Муморцевъ (въ г. Бузулукѣ); 3-го и 4-го участковъ—Ник. Ник. Николаевъ (въ с. Сорокѣ); 5-го уч. дворянинъ Ив. Вакхіев. Зимнинскій (въ с. Борскомъ).

Засѣданія Съѣзда открываются въ г. Бузулукѣ 1 числа каждаго мѣсяца—(кромѣ праздниковъ).

б) *Почетные*: тайн. сов. Григорій Серг. Аксаковъ, ст. сов. Андр. Ник. Булгаковъ, поручикъ Вадим. Ник. Осоргинъ, губ. секр. Вас. Борис. Обуховъ, дворяне В. Н. Дементѣевъ и кандидатъ правъ Ипполитъ Степ. Дементѣевъ.

НИКОЛАЕВСКІЙ УѢЗДЪ.

Мировые судьи.

а) Участковые: 1-го участка—(вакансія), 2-го участка—надв. совѣт. Василій Харитоновичъ Анонимовъ (въ с. Екатериненштадтѣ), 3-го участка—кол. секр. Василій Павловичъ Ѳомичевъ (въ с. Балаковѣ, 4-го участка—кол. секр. Василій Ивановичъ Романовъ (въ г. Николаевскѣ), 5-го участка—(вакансія), 6-го участка—стат. сов. Иванъ Ивановичъ Медвѣдевъ (въ с. Пестравкѣ), 7-го участка—домашній учитель Владиміръ Купріяновичъ Мироѣдовъ (въ с. Рахмановкѣ) и 8-го участка—губ. секр. Василій Ѳедоровичъ Богдановичъ (въ с. Большой Глушицѣ).

Предсѣдатель Съѣзда Мировыхъ Судей—мировой судья 3-го участка. *Непремѣнный членъ* — Мировой Судья 4-го участка. *И. д. Секретаря*—Александръ Ильичъ Іоновъ. Помощникъ секретаря—Семенъ Ефремовичъ Носковъ (и. д.).

Засѣданія Съѣзда Мировыхъ Судей открываются въ гор. Николаевскѣ 5-го числа каждаго мѣсяца, за исключеніемъ 3-хъ мѣсяцевъ въ году: апрѣля и ноября,—по случаю распутицы, и августа,—по случаю рабочаго времени.

б) Почетные: кандидатъ правъ Николай Александровичъ Кропачевъ, колл. секр. Вас. Вас. Крыловъ, дворянинъ Александръ Михайловичъ Протопоповъ и оставной полковникъ Ив. Андреевичъ Лишинъ.

НОВОУЗЕНСКІЙ УѢЗДЪ.

Мировые Судьи.

а) Участковые: 1-го участка: Аѳонасій Петр. Лобановъ (въ г. Новоузенскѣ); 2-го уч.: въ г. Новоузенскѣ (вакансія); 3-го уч.: Ал-др. Яков. Веретенниковъ (въ с. Дергачахъ); 4-го уч.: Ник. Вас. Дуровъ (въ с. Борисоглѣбовкѣ); 5-го уч.: Ал-др. Алекс. Шафратъ (въ сл. Покровской) и 6-го уч.: Ив. Гавр. Феопемптовъ (въ с. Ровномъ).

Предсѣдатель съѣзда мировыхъ судей—мир. судья 1-го участка. *Непремѣнный членъ*—мир. судья 5-го участка.

Секретарь Яковъ Осип. Соколовъ.

Судебные пристава при мировомъ съѣздѣ: 1-го и 2-го участковъ губ. сек. Пав. Евг. Аристотелевъ (въ г. Новоузенскѣ), 3-го и 4-го участковъ—Сем. Алекс. Калеминъ (въ с. Дергачахъ) и 5 и 6-го уч.: кол. секр. Ив. Петр. Смирновъ (въ слоб. Покровской).

Засѣданія съѣзда мировыхъ судей открываются черезъ каждые 2 мѣсяца 28 числа.

б) Почетные: купецъ Петр. Степ. Ахматовъ, Ѳедоръ Ив. Агаѳоновъ и Ѳед. Егор. Кобзарь.

Раздѣленіе губерніи на судебно-слѣдственные и судебно-мировые участки см. въ отд. „Приложенія“.

VI.

ЗЕМСТВО.

Губернская Земская Управа.

(Саратовская ул., д. Ященко).

Предсѣдатель—дѣйств. стат. совѣтн. Павелъ Саввичъ Крыловъ. Члены: надв. совѣтн. Николай Ивановичъ Бюрно, тит. сов. князь Юрій Сергѣевичъ Хованскій и колл. секр. Сергѣй Осиповичъ Лавровъ. Секретарь—губ. секр. Алексѣй Степановичъ Горбуновъ. Дѣлопроизводители: страховаго отдѣла—колл. сов. Павелъ Филиповичъ Книзе и отдѣленія обязательнаго убиванія зачумленныхъ животныхъ—Кузьма Петровичъ Бакановъ. Бухгалтеръ—Бузулукскій мѣщанинъ Александръ Яковлевичъ Поляковъ. Завѣдывающій статистическимъ отдѣленіемъ—Иванъ Марковичъ Красноперовъ.

Уѣздныя Земскія Управы.

Самарскаго у. (Панская ул., д. Санина). Предсѣдатель—Ник. Аѳонас. Кисловскій. Члены: Николай Егоровичъ Кнорингъ, Иванъ Григорьевичъ Корнѣевъ и Иванъ Аѳон. Чернышевъ.

Ставропольскаго у. Предсѣдатель—колл. рег. Владиміръ Сергѣевичъ Тресвятскій. Члены: Александръ Андреевичъ Рябовъ и Павелъ Герасимовичъ Исаковъ. Дѣлопроизводитель— . . . г. Запесочный. Бухгалтеръ—Димитрій Петровичъ Волоховъ.

Бугульминскаго у. Предсѣдатель—тит. сов. Василій Трофимовичъ Шулешкинъ. Члены: губ. секр. Аполлонъ Алексѣевичъ Докшинъ и купецъ Димитрій Васильевичъ Леонтьевъ. Секретарь Николай Андреевичъ Лобановъ. Бухгалтеръ—Александръ Григорьевичъ Эделевъ.

Бугурусланскаго у. Предсѣдатель—дворянинъ Александръ Александровичъ Чемодуровъ. Члены: Василій Андреевичъ Феклистовъ и Осипъ Августовичъ Вельцъ. Дѣлопроизводитель—Владиміръ Петровичъ Левитскій. Бухгалтеръ—Петръ Дормидонтовичъ Ландышевъ.

Бузулукскаго у. Предсѣдатель—дворянинъ Василій Николаевичъ Мечъ. Члены: Ираклій Ивановичъ Болтуновъ и Николай Владиміровичъ Бахметевъ. Секретарь—тит. сов. Николай Андреевичъ Соломинъ. Бухгалтеръ—Николай Андреевичъ Козырскій.

Николаевскаго у. Предсѣдатель—кол. рег. Алексѣй Ивановичъ Свѣчинъ. Члены: Иларіонъ Ивановичъ Рулевъ, Димитрій Ивановичъ Бородинъ и Иванъ Филипповичъ Островидовъ. Секретарь—Николай Александровичъ Ансіевъ. Бухгалтеръ—Кузьма Михайловичъ Лифановъ.

Новоузенскаго у. Предсѣдатель—кол. асс. Василій Алексѣевичъ Докшинъ. Члены: крест. Евфимъ Федоровичъ Байченко, Дм. Никит. Алексѣевъ, Ив. Абрам. Лахмотовъ. Секретарь—Алексѣй Вас. Соболевъ. Бухгалтеръ—Ал-дръ Петр. Сапрыкинъ.

Земскій землемѣръ—таксаторъ Ник. Ѳед. Чекалинъ.

Обозрѣніе средствъ губернскаго земства *).

Общій итогъ баланса на 1887 годъ по активу и пассиву составляетъ суммы равныя 4011373 руб. 45¼ коп. По сравненію съ предшествовавшимъ годомъ итогъ увеличился на 12014 руб. 16¼ коп.

Обзоръ баланса по включеннымъ въ него отдѣламъ представляетъ слѣдующее.

По активу.

Расходы, произведенные за счетъ послѣдующихъ лѣтъ. Въ отдѣлъ этотъ входятъ: 1) незначительная сумма, оставшаяся за крестьянскими и воинскими присутствіями, которая будетъ зачтена при выдачѣ содержанія въ 1887 г.; 2) суммы,

*) Изъ „Отчета о суммахъ Сам. Губ. Земства за 1886 г.“, стр. 14—18.

находящіяся въ запасныхъ матеріалахъ и припасахъ и 3) долгъ за смѣтами послѣдующихъ лѣтъ, составляющій сумму 128985 р. 28$^{3}/_{4}$ к. Долгъ этотъ образовался въ 1884 и 85 годахъ отъ превышенія расходовъ надъ доходами. На 1886 годъ его переходило 280338 р. 82$^{1}/_{2}$ к., но въ этомъ году отъ внесенія въ смѣту и перечисленныхъ въ него доходовъ онъ сократился на 151353 р. 53$^{1}/_{4}$ к. Сумма 128985 р. 28$^{3}/_{4}$ коп., остающаяся въ долгу на 1887 г., должна быть возвращена смѣтами послѣдующихъ лѣтъ, какъ затраченная за счетъ смѣтъ изъ другихъ капиталовъ.

Долги отъ несвоевременнаго поступленія доходовъ. Общая величина долговъ, отъ несвоевременнаго поступленія доходовъ, составляетъ сумму 1108156 р. 26$^{3}/_{4}$ к., или 28% всего актива. Противъ предшествовавшаго года итогъ долговъ этого отдѣла увеличился на 292416 р. 92 коп. Увеличеніе дали всѣ счета входящіе въ него, именно: недоимки губернскаго сбора возвысились на 144410 р. 51$^{1}/_{2}$ коп., недоимки страховаго сбора на 135796 р. 94 к., недоимки по капиталу благотворительныхъ заведеній на 12057 р. 39$^{1}/_{2}$ к. Наибольшую сумму недоимокъ представляютъ губернскій и страховой сборы. Первые достигаютъ въ общей своей сложности до 456 т. р., а послѣдніе до 576 т. р. Возвышеніе недоимокъ губернскаго сбора особенно рѣзко послѣдовало въ послѣдніе три года, начиная съ 1884 года. Къ этому году сумма ихъ простиралась до 188 т. р., а на 1887 г. переходитъ уже 456 т., болѣе на 268 т., т. е. почти въ 2$^{1}/_{2}$ раза, Предлагаемый отчетъ за 1886 годъ показываетъ, что сумма 268 т. р., оставшаяся по раскладкамъ послѣднихъ трехъ лѣтъ въ недоимкахъ, выбрана изъ другихъ капиталовъ, а присоединяя къ ней и 128985 р., показанныя въ 1 отдѣлѣ настоящаго обзора, въ долгу за смѣтами послѣдующихъ лѣтъ, также выбранныя изъ другихъ капиталовъ, общая затрата изъ нихъ къ 1 января 1887 г. будетъ равняться въ точной цифрѣ 396822 р. 64 к. Подъ обезпеченіе смѣтныхъ назначеній, въ предъидущихъ двухъ годахъ было занято отъ правительства на мѣры борьбы съ чумою 400 т. р.

Полуторапроцентный чумный сборъ, поставленный въ предположеніяхъ земства главной опорой всему дѣлу борьбы съ чумою, въ силу неблагопріятныхъ условій современ-

наго поступленія налоговъ, успѣлъ уже дать также, за короткое свое 3-хъ лѣтнее существованіе, цифру недоимокъ свыше 250 т. рублей.

Долги за разными дебиторами земства. Общая сумма долговъ этого отдѣла на 1887 годъ равняется 2119152 р. $28^{3}/_{4}$ к. и составляетъ $53^{0}/_{0}$ всего актива.

Наличность. Наличность равняется 652557 р. $96^{1}/_{2}$ к. и составляетъ $16^{0}/_{0}$ всего актива. По сравненію съ предшествовавшимъ годомъ, въ общемъ итогѣ, наличность уменьшилась на 13337 р. $63^{3}/_{4}$ к.

Пассивъ.

Пассивъ баланса подраздѣляется на три отдѣла: 1) неудовлетворенные расходы; 2) собственные капиталы земства и 3) капиталы, находящіеся въ завѣдываніи земства. Размѣръ суммъ каждаго изъ капиталовъ, принадлежащаго этимъ отдѣламъ, съ указаніемъ наличности ихъ, величины, находящейся въ долгахъ, ссудахъ, недоимкахъ подотчетахъ и авансахъ, уясняется ниже:

1) Неудовлетворенныхъ расходовъ по расчетамъ за 1886 годъ осталось на 21549 р. 83 к. Сумма эта находится въ наличности и составляется изъ неоконченныхъ расчетовъ съ мѣстами и лицами, въ видѣ недоданнаго содержанія, или платы за какое либо исполненное обязательство, или наконецъ, какъ внесенная въ смѣту и предстоящая къ расходу на извѣстную потребность, но которая еще не выполнена.

2) Въ собственныхъ капиталахъ земства, составляющихъ 1830358 р. $94^{3}/_{4}$ к., заключается въ наличности, считая въ томъ числѣ подотчеты и авансы, 472410 р. 6 коп., а остальныя 1357948 р. $88^{3}/_{4}$ коп. состоятъ въ недоимкахъ, долгахъ и ссудахъ.

3) Вся наличность 472410 р. 6 к. принадлежитъ капиталамъ, имѣющимъ свое спеціальное назначеніе и большая часть ея, именно 260292 р. 54 коп. слѣдуетъ губернскому продовольственному капиталу, а остальныя 212117 р. 52 к. распредѣляются различными суммами между послѣдними капиталами, числомъ 13-ть, принадлежащими къ группѣ собственныхъ, какъ-то: страховой, оборотный благотворитель-

ныхъ заведеній, на устройство дома душевно больныхъ, типографскій и т. д.

4) Губернскаго земскаго сбора, т. е. суммъ, на коихъ спеціально зиждется вся дѣятельность земства, съ его исключительной нынѣ заботой по борьбѣ съ чумою, не имѣется въ запасѣ ни копѣйки. Кромѣ того, сборъ этотъ переходитъ на 1887 годъ съ долгами другимъ капиталамъ на 396822 р. 67 к. Слѣдовательно дальнѣйшія операціи по смѣтѣ 1887 г., за неимѣніемъ окладныхъ сборовъ и впредь до поступленія ихъ, во всей своей массѣ, должны опять держаться средствами другихъ капиталовъ и преимущественно продовольственнымъ и страховымъ, имѣющими свои весьма важныя назначенія.

5) Капиталовъ, находящихся въ завѣдываніи земства, числится по счету 2159464 р. 67 1/2 к., въ нихъ наличности 158598 р. 7 1/2 к., а остальная сумма въ 2000866 р. 60 к. состоитъ въ ссудахъ и долгахъ. Право земства на эти капиталы ограничивается завѣдываніемъ ими и главныя долговыя суммы здѣсь принадлежатъ ссудамъ изъ государственнаго продовольственнаго капитала.

Изъ всего вышеизложеннаго открывается, что довольно значительная часть операцій губернскаго земства производится не на соотвѣтствующія поступленія по текущей смѣтѣ и другимъ спеціальнымъ сборамъ, а на капиталы, имѣющіе другія прямыя назначенія.

Учрежденія, состоящія въ вѣдѣніи Губернскаго Земства.

1. Губернская Земская Больница.

(Въ гор. Самарѣ, у Молоканскаго сада).

Личный составъ врачей:

Старшій врачъ с. с. Антонъ Осип. Кулеша, *ординаторы*: с. с. Конст. Ив. Догадкинъ, кол. сов. Григ. Франц. Вирпша, Юлій Карл. Боде и Брониславъ Вацлавов. Вертель (временно и. об. по акушерскому и психіатрическому отдѣленіямъ).

Бюджетъ. На содержаніе губернской земской больницы съ родильнымъ домомъ и отдѣленіемъ для душевно больныхъ въ 1886 г. израсходовано 102475 р. 53 к.

Главнѣйшія статьи изъ этого расхода слѣдующія:

1.	На жалованье старшему врачу и четыремъ ординаторамъ	8758 р.	6 к.
2.	По аптекѣ (на жалов. провизору, фельдшеру и ихъ помощникамъ)	1479 „	96 „
3.	Лекарскому помощнику, фельдшерамъ и фельдшерицамъ	3777 „	98 „
4.	Смотрителю благотворительныхъ заведеній, экономкѣ и костеляншѣ	1720 „	—
5.	Писцамъ въ конторѣ	900 „	—
6.	Двумъ акушеркамъ при родильн. домѣ. .	720 „	—
7.	За исправленіе духовныхъ требъ	288 „	99 „
8.	Прислугѣ	8312 „	64 „
9.	По отдѣленіямъ для душевно больныхъ .	4587 „	81 „
10.	Канцелярскіе расходы	345 „	62 „
11.	На пищу служащимъ, прислугѣ и больнымъ	30932 „	91 „
12.	На леченіе больныхъ	9810 „	16 „
13.	На медиц. сочиненія и періодич. изданія .	336 „	94 „
14.	На госпитальныя вещи	8563 „	73 „
15.	На хозяйственныя потребности	2017 „	94 „
16.	На содерж. чистоты, отопленіе и освѣщеніе	7569 „	63 „
17.	На страхованіе и ремонтъ зданій . . .	9824 „	75 „
18.	На содержаніе лошадей и сбрую. . . .	1524 „	40 „
19.	На разведеніе и поддержаніе на больнич. дворѣ сада	292 „	40 „
20.	На погребеніе умершихъ	699 „	93 „

Приводимъ изъ „Медицинскаго годоваго отчета по Самарской губернской земской больницѣ“ нѣсколько выдержекъ о дѣятельности послѣдней въ 1886 г.

Въ продолженіи 1886 г. движеніе цифры больныхъ въ больницѣ было:

Къ 1 января 1886 г. оставалось . . .	371 =	7,97%
Въ продолженіи года поступило . . .	4281 =	92,03%
Пользовано . .	4652	

Изъ нихъ: выписалось . . . . . 3843=82,62%
умерло . . . . . 431= 9,26%
Къ 1 янв. 1887 г. осталось . . . . . 378= 8,12%

На общее число больныхъ было:

Мужчинъ 2899 (69,32%), женщинъ 1181 (25,38%) и дѣтей 284 (6,10%).

Больныхъ поступившихъ по собственному желанію было 4218 (90,69%), присланныхъ для излеченія и на испытаніе отъ разныхъ вѣдомствъ 434 (9,32%).

Число дней, проведенныхъ больными въ больницѣ, было въ теченіи года 131067, слѣдовательно, средняя продолжительность пребыванія больнаго, считая и умалишенныхъ,=28 днямъ (почти), а исключивъ умалишенныхъ—18 днямъ (почти).

Ежедневное среднее состояніе больныхъ было 359
Самое большее число больныхъ было . . . 424
Самое меньшее число больныхъ 323
Процентъ смертности больныхъ 8,12%

Изъ числа 3843 выбывшихъ изъ больницы приходится: совершенно выздоровѣвшихъ . . 3028=69,09%
Выбывшихъ съ улучшеніемъ . . . . . 528=11,35%
Вышедшихъ безъ перемѣны . . . . . 285= 6,12%
Вышедшихъ съ ухудшеніемъ. . . . . 2= 0,04%

Изъ 431 смертныхъ случаевъ, умерло отъ болѣзней, съ которыми поступило, 383, умерли отъ осложненій 48. Вскрытію подвергнуто 96 труповъ.

Леченіе каждаго больнаго, въ среднемъ обошлось 5,48 коп., а за все время пребыванія въ больницѣ 1 р. 54 к.

Наибольшій % смертности падаетъ на слѣдующія категоріи болѣзней:

Дифтеритъ—1,39%, бугорчатка—1,28%, воспаленіе легкихъ 1,05%, умственныя разстройства 0,66%, ракъ—0,51% и брюшной тифъ 0,23%.

Въ отдѣленіи умалишенныхъ.

Къ 1 января 1886 г. оставалось . 143=49, 3% (всѣхъ больныхъ оставшихся).

Въ продолженіе года поступило . 145=50,34% (всѣхъ поступившихъ).

Изъ нихъ: выписалось . . . . . 126=43,75%
умерло . . . . . 31=10,76%
Къ 1 января 1887 г. осталось . . . . 131=45,48%

На общее число умалишенныхъ было:

Мужчинъ — 168 (58,34%), женщинъ — 117 (40,63%) и дѣтей 3 (1,04%).

Число дней, проведенныхъ умалишенными въ больницѣ, было 51870=39,57% общей суммы дней, проведенныхъ въ больницѣ всѣми больными. Средняя продолжительность пребыванія больнаго=180,10 днямъ.

Ежедневное среднее состояніе было 142.

На 126 выписанныхъ изъ дома умалишенныхъ приходится: совершенно выздоровѣвшихъ . 57=19,75%
Вышедшихъ съ улучшеніемъ . . . . . 32=11,12%
„ безъ перемѣны. . . . . 36=12, 5%

Изъ 31 умершаго въ д. умалишенныхъ умерло отъ болѣзни, съ которою поступили,—2, отъ осложненій—29.

Операцій произведено въ больницѣ въ 1886 году 337, изъ нихъ съ исходомъ успѣшнымъ—289, безъуспѣшнымъ—31 и сомнительнымъ—17, а именно: врачами: Паршенскимъ 1, Боде—8, Вертель—16, Шаровскимъ—22, Родзевичъ—88 и Догадкинымъ 202.

Въ родильный домъ въ теченіи 1886 г. поступило 295 беременныхъ, изъ которыхъ выписались изъ родильнаго дома до разрѣшенія отъ беременности: 2, по изчезновеніи у нихъ припадковъ начинавшагося выкидыша, 9-же—по домашнимъ обстоятельствамъ; уличныхъ родовъ было 6 случаевъ. Слѣдовательно разрѣшившихся въ родильномъ домѣ въ теченіи 1886 г. было 278.

Всѣ беременныя провели въ родильномъ домѣ въ 1886 году 1629 дней. Слѣдоват. средняя продолжительность пребыванія каждой въ родильномъ домѣ=5,51, а среднее ежедневное состояніе было 4,46.

Больныхъ *приходящихъ* (амбулаторныхъ) въ 1886 году было въ больницѣ 13371.

Изъ нихъ: мужчинъ 5508, женщинъ 5009, дѣтей: мужскаго пола 1350, дѣвочекъ 1504.

Изъ 13371 больныхъ, пользованныхъ амбулаторно, приходится: мѣщанъ г. Самары 2008
Крестьянъ Самарскаго уѣзда 2347
„ Ставропольскаго 418
„ Бугурусланскаго 131
„ Бузулукскаго 478
„ Николаевскаго. 621

Итого 6003

Больныхъ съ сифилитическими и венерическими болѣзнями было (приходящихъ): мужчинъ: 612, женщинъ—104, дѣтей—17.

2. Земская фельдшерско-акушерская школа.

Въ дополненіе къ свѣдѣніямъ о сей школѣ, помѣщеннымъ въ IV отд. (стр. 144—142), приводимъ слѣдующій перечень главнѣйшихъ статей расхода по содержанію школы въ 1886 году:

1.	На жалованіе преподивателямъ	4008 р.	36 к.
2.	„ „ классному надзирателю . . .	205 „	95 „
3.	„ стипендіи учащимся.	3999 „	—
4.	„ учебники.	341 „	78 „
5.	„ пополненіе физич. кабинета	48 „	59 „
6.	Въ пособіе выдержавшимъ экзаменъ при университетѣ на званіе акушерки	200 „	—
7.	На наемъ сторожа	74 „	13 „
	Итого на содержаніе фельдшерской школы .	8877 р.	81 к.

3 и 4. Земская богадѣльня и пріютъ для подкидышей. О нихъ см. въ отдѣлѣ „Благотворительныя учрежденія“.

Всего на содержаніе земскихъ благотворительныхъ заведеній Губернское Земство израсходовало въ 1886 г. **125595 р. 44 к.**

Смѣты и раскладки уѣздныхъ земствъ на 1888 г.

САМАРСКАГО.

Смѣта расходовъ:

1.	По дорожной повинности. На потребности содержанія въ исправности дорогъ и сооруженій.	3175 р. —
2.	По помѣщенію и содержанію гражданскихъ управленій	74560 „ 70 „
3.	На постройку и исправленіе сооруженій взамѣнъ пришедшихъ въ ветхость (единовр.)	7341 „ 11 „
4.	По содержанію уѣзднаго управленія . . .	20896 „ 30 „
5.	На медицинскія потребности въ уѣздѣ . .	60823 „ 30 „
6.	На потребности народнаго образованія . .	41874 „ —
7.	На страхованіе и другіе расходы	1295 „ —
8.	На непредвидимые расходы	1000 „ —
	Итого. . .	210965 р. 41 к.
	Изъ нихъ: зачтено: изъ капитала на устройство мѣстъ заключенія	3316 р. —
	Изъ общихъ смѣтныхъ остатковъ . . .	500 „ —
	Затѣмъ подлежитъ сбору	207149 „ 41 к.

Раскладка.

Для покрытія потребностей въ вышеозначенной суммѣ предположена слѣдующая раскладка земскихъ сборовъ на 1888 годъ.

Съ земель:

1.	Казенныхъ (73492 дес.)	7439 р. 70 к.
2.	Удѣльныхъ (404359 дес.).	41140 „ 23 „
3.	Частновладѣльческихъ (223773,5 д.) . .	24107 „ 86 „
4.	Сельскихъ обществъ (481363 д.) . . .	53622 „ 56 „
5.	Самар. городск. общества (4167 д.) . .	689 „ 36 „
	Всего .	208522 р. 61 к. *)

*) По раскладкѣ, для округленія дроби, падающей на 1 р. цѣнности, допущенъ противъ смѣтной суммы излишекъ 441 р. 54 к., а за измѣненіемъ смѣты Собраніемъ—излишекъ 1373 р. 20 к.

СТАВРОПОЛЬСКАГО.

Смѣта расходовъ:

1.	На потребности помѣщенія и содержанія гражданскаго управленія	16728 р.	81 к.
2.	Потребности дорожной повинности. . .	3972 „	11 „
3.	Содержаніе судебно-мировыхъ учрежденій и на больницу въ г. Ставрополѣ. .	22244 „	25 „
4.	Содержаніе Уѣздной Земской Управы .	11993 „	—
5.	„ земской почты и арестантскаго помѣщенія при полицейскомъ управленіи	2131 „	71 „
6.	Содержаніе медицинской части въ уѣздѣ	37001 „	10 „
7.	На народное образованіе	15350 „	37 „
8.	„ другіе расходы	2102 „	60 „
	Итого .	111523 р.	95 к.
	А за исключеніемъ остатковъ отъ смѣтъ прежнихъ лѣтъ *подлежитъ сбору*	100673 р.	86 к.

Раскладка.

На удовлетвореніе сихъ потребностей назначена въ 1888 г. слѣдующая раскладка земскаго сбора:

1.	Съ торговыхъ документовъ, патентовъ и билетовъ на мелочной торгъ	7225 р.	50 к.
2.	Съ промысловъ и промышлен. заведеній . . .		
3.	Съ домовъ: а) г. Ставрополя		
	б) пос. Мелекеса		
	Съ земель и лѣсовъ:		
4.	Казенныхъ . . . . (11242,1 д. и 43575,3 д.)		
5.	Удѣльныхъ . . . . (131339,5 д. и 108705,8 д.)		
6.	Частно-владѣльческихъ (147484,05 д. и 68407,08 д.)		
7.	Сельскихъ обществъ . (439164,3 д. и 26564,3 д.)		
8.	г. Ставрополя . . . (1709,7 д. и 2407,7 д.)		
9.	г. Симбирска . . . (102,2 дес. и 304,5 д.)		
10.	Пос. Мелекеса . . . (373 дес. и 433,9 д.)		
	Итого 100686 р. 36 к. *).	Всего 93460 р. 86 к.	

*) Излишекъ въ 12 р. 50 к. допущенъ во избѣжаніе дробныхъ вычисленій.

БУГУЛЬМИНСКАГО.

Смѣта расходовъ:

1.	По дорожной повинности.	2011 р.	90 к.
2.	По подводной повинности	16496 „	—
3.	По содержанію гражданскаго управленія	2440 „	—
4.	По содержанію мировыхъ учрежденій .	13533 „	88 „
5.	На содержаніе Бугульминской земской больницы	10669 „	4 „
6.	На разныя хозяйственныя потребности	180 „	—
7.	На содержаніе мѣстнаго земскаго управленія	11037 „	79 „
8.	На медицинскую часть въ уѣздѣ . . .	15376 „	25 „
9.	На народное образованіе	14665 „	—
10.	Пособіе безпомощн. и увѣчн. воинамъ уѣзда.	500 „	—
11.	На улучшеніе породы крестьянскихъ лошадей	500 „	—
12.	На истребленіе волковъ	300 „	—
13.	На наемъ 2-хъ разсыльныхъ при полиціи	240 „	—
14.	На непредвидѣнные расходы	1000 „	—
	Итого. .	88949 р.	86 к.
	А за вычетомъ остатковъ отъ смѣтъ прежнихъ лѣтъ, потребно сбора на 1888 г.	82872 „	20 „

Раскладка.

На удовлетвореніе исчисленныхъ потребностей назначена слѣдующая раскладка земскаго сбора: а) съ земель:

1.	Казенныхъ (191621,75 десят.).	13734 р.	98 к.
2.	Удѣльныхъ (14825,3 десят.)	907 „	27 „
3.	Частновладѣльческихъ (239390,07 дес.) .	16321 „	57 „
4.	Сельскихъ обществъ (634892,05 дес.) . .	44263 „	13 „
5.	Города Бугульмы (1229 дес.)	76 „	40 „
6.	Александро-Невскаго муж. мон. (2640 д.)	148 „	47 „
7.	Бугульмин. Казанско-Богородицкой жен. общины (270 десят.).	18 „	38 „

8. Бугульминскаго Земства (265,5 десят.). .	14 р.	53 к.
б) Съ имуществъ неземельныхъ	5043 „	29 „
в) Съ торговыхъ бумагъ.	2850 „	—
Итого. .	83378 р.	02 к.

БУГУРУСЛАНСКАГО.

Смѣта расходовъ:

1. По дорожной повинности	2496 р.	45 к.
2. По подводной повинности	20648 „	36 „
3. По содержанію гражданскаго управленія.	4297 „	39 „
4. По содержанію мировыхъ судебн. учрежд.	19336 „	—
5. На содерж. городской земской больницы.	14853 „	57 „
6. На разныя хозяйственныя потребности .	30 „	—
7. На содерж. мѣстнаго земскаго управленія	12263 „	14 „
8. На медицинскую часть въ уѣздѣ . . .	24279 „	50 „
9. На народное образованіе	32769 „	—
10. На содержаніе богадѣльни съ пріютомъ для дѣтей	2061 „	5 „
11. На застрахованіе земскихъ зданій . . .	933 „	97 „
12. На непредвидѣнные расходы.	4124 „	91 „
Итого . .	138093 р.	34 к.

Раскладка.

На удовлетвореніе сихъ потребностей назначена уѣздным земскимъ собраніемъ слѣдующая раскладка земскаго сбора на 1888 годъ:

1. Съ торговыхъ документовъ	2954 р.	7 к.
2. Съ патентовъ	6707 „	85 „
3. Съ торговыхъ, промышлен. и др. статей въ г. Бугурусланѣ , ...	1048 „	42 „
4. Съ торговыхъ, промышлен. и др. статей въ уѣздѣ.	7722 „	—

Съ земель и лѣсовъ:

5. Казенныхъ (122146 дес. и 54809 десят.)	11797 „	42 „
6. Удѣльныхъ (13272 дес. и 2443 дес.) . .	1234 „	06 „

3.	Частновладѣльческихъ (496077 дес.) . .	38460 р. 83 к.
4.	Сельскихъ обществъ (870313 д. и 55327,75 д.)	67550 „ 92 „
5.	Г. Бугуруслана (1382 дес.)	134 „ 77 „
6.	Башкирскихъ (14359,5 дес.)	1077 „ —
	Итого . .	138687 р. 34 к.

БУЗУЛУКСКАГО.

Смѣта расходовъ:

1.	Содержаніе мѣстнаго гражданск. управленія	37206 р. 34 к.
2.	Содержаніе земской больницы въ г. Бузулукѣ	21110 „ 86 „
3.	По дорожной повинности	4774 „ 90 „
4.	Содерж. мировыхъ судебныхъ учрежденій	17870 „ 68 „
5.	% по долгу Правительству	1237 „ 86 „
6.	На потребности хозяйства.	90 „ —
7.	Содерж. мѣстнаго земскаго управленія .	11615 „ —
8.	На потребности обществен. призрѣнія. .	42321 „ 23 „
9.	На народное образованіе	35406 „ —
10.	% по долгу Губернскому Земству . . .	67 „ 15 „
11.	Добавочн. содержаніе непрем. чл. съѣзда мировыхъ судей	400 „ —
	Итого . .	172100 р. 2 к.

Раскладка.

1.	Съ свидѣт. и патентовъ на право торговли	13663 р. 71 к.

Съ земель и лѣсовъ.

2.	Казны (122924 дес. и 84380 десят.) . .	10544 р. 98 к.
3.	Удѣла (29265,8 дес. и 3157,9 дес.). . .	1863 „ 33 „
4.	Частныхъ владѣльц. и монастыр. (62099,3 д.)	1577 „ 31 „
5.	Сельскихъ обществъ (1299820,5 и 32092,7)	68249 „ 39 „
6.	Г. Бузулука (737 дес.)	56 „ 15 „
7.	Съ промышленныхъ заведеній	37888 „ 74 „
8.	За леченіе нижн. воинскихъ чиновъ . .	1255 „ 36 „
9.	Удѣльнаго сбора на содерж. школъ . .	457 „ 66 „
10.	За леченіе лицъ другихъ уѣздовъ . . .	521 „ 63 „

11.	Судебн. пошлинъ, поступившихъ въ 1886 г.	2187 р. 82 к.
12.	Пени на недоимку	2695 „ 90 „
13.	Вырученные земскою почтою.	2190 „ —
	Итого . .	172861 р. 76 к.
	Болѣе противъ смѣты на	761 р. 74 к.

НИКОЛАЕВСКАГО.

Смѣта расходовъ:

1.	По дорожной повинности	2141 р. 66 к.
2.	По подводной повинности	43566 „ 75 „
3.	По содержанію гражданскаго управленія.	5143 „ 76 „
4.	По содерж. мировыхъ судебн. учрежденій	14910 „ 56 „
5.	На содержаніе больницы въ г. Николаевскѣ	9632 „ 41 „
6.	Разныя хозяйственныя потребности . .	550 „ 18 „
7.	Содерж. земскаго мѣстнаго управленія .	12500 „ —
8.	Содерж. медицинской части	31547 „ 63 „
9.	На народное образованіе	31800 „ —
10.	На добавочное содержаніе и пособія . .	2289 „ 40 „
11.	Внесено уѣзднымъ земскимъ собраніемъ .	7260 „ 35 „
	Итого . .	161342 р. 70 к.

Раскладка.

1.	Съ торговыхъ документовъ	20135 р. 36 к.

Съ земель и лѣсовъ.

2.	Казны (202542 дес. и 124 дес.). . . .	7323 р. 8 к.
3.	Удѣла (65012,6 и 3151,25 дес.)	6295 „ 83 „
4.	Частныхъ владѣльцевъ (845040,7) . . .	36425 „ 66 „
5.	Сельскихъ общ. (1126709,6 д. и 10964,01)	59517 „ 94 „
6.	Башкирскихъ обществъ (136690 дес.). .	3603 „ 19 „
7.	Колонистскихъ обществъ (140787 дес.) .	10831 „ 50 „
8.	Г. Николаевска (9196,8)	385 „ 7 „
9.	Г. Вольска (11688 дес. и 1756,2) . . .	1788 „ 12 „
10.	Съ недвижимыхъ имущ. въ г. Николаевскѣ	1337 „ 21 „
11.	„ „ „ въ уѣздѣ . . .	13992 „ 22 „
	Итого . .	161635 р. 18 к.

НОВОУЗЕНСКАГО.

Смѣта расходовъ *).

1.	По дорожной повинности	2800 р. —
2.	По подводной повинности	45347 „ 92 к.
3.	Содержаніе гражданскаго управленія . .	8920 „ —
4.	На содерж. мировыхъ судеб. учрежденій	17265 „ —
5.	„ „ Новоузенск. земской больницы	5000 „ —
6.	На разныя хозяйственныя потребности .	2059 „ 70 „
7.	Содерж. мѣстнаго земскаго управленія .	16120 „ —
8.	„ медицинской части въ уѣздѣ . .	59073 „ —
9.	На народное образованіе	67032 „ —
10.	На усиленіе средствъ уѣздн. продовольственнаго капитала	22567 „ 06 „
11.	На истребленіе сусликовъ.	30000 „ —
	Итого . .	276184 р. 68 к.

Раскладка.

Съ земель:

1.	Казны (586588 дес.).	54772 р. 74 к.
2.	Удѣла (16350 дес.)	1526 „ 78 „
3.	Частныхъ владѣльцевъ (698382 дес.). .	46497 „ 23 „
4.	Сельскихъ обществъ (1362780 дес.) . .	89602 „ 65 „
5.	Г. Новоузенска (27533 дес.)	1142 „ 70 „
6.	Съ недвиж. (неземельныхъ) имуществъ .	24768 „ 86 „
7.	Съ торговыхъ документовъ	19307 „ —
8.	Судебныхъ пошлинъ	2839 „ 07 „
9.	Недоимокъ	35000 „ —
	Итого . .	275457 р. 2 к.

*) См. „Отчетъ Новоузенской Уѣздной Земской Управы за 1886 г., съ прилож. проекта смѣты на 1888 г., стр. 258—295.

VII.

ГОРОДСКОЕ САМОУПРАВЛЕНІЕ И ГОРОДСКОЕ ХОЗЯЙСТВО.

а) г. Самары.

1. Городская Управа.

(Дворянская, между Заводской и Воскресенской, домъ городскаго общества).

Городской Голова—д. с. с. Петръ Владиміровичъ Алабинъ.

Члены Управы: губ. секр. Ник. Степ. Арычкинъ, (онъ же замѣститель городскаго головы) и Самарскіе купцы: Егоръ Мих. Симоновъ, Алекс. Димитр. Грачевъ и Николай Алекс. Степновъ. Городской Секретарь Петръ Андр. Коноваловъ. Бухгалтеръ кол. асс. Ив. Павл. Самароковъ. Столоначальники: Пав. Аѳон. Шаболкинъ, Степ. Прок. Денисовъ (и. д.) и Вас. Ив. Глотовъ.

Архитекторъ—гражданскій инженеръ тит. сов. Конст. Дим. Гордѣевъ, городской техникъ Ив. Петр. Куроѣдовъ; инженеръ, завѣдующій городскимъ водопроводомъ, инженеръ-технологъ Ник. Вас. Чумаковъ, и. д. Землемѣра Петръ Ильичъ Дижоновъ.

Торговые депутаты: Самарскіе мѣщане: Ал-дръ Ив. Кириловъ, Вас. Ив. Агаповъ, Ив. Ив. Стройковъ и Ив. Степ. Уваровъ.

Купеческій староста—Самарскій купецъ Егоръ Михайл. Симоновъ.

2. Сиротскій Судъ.

(Тамъ-же).

Предсѣдатель—пот. поч. гражд. Ник. Михайл. Арефьевъ. Члены Суда: Вас. Матв. Богомоловъ и Ив. Степ. Тутуровъ. Письмоводитель кол. рег. Пав. Ал-др. Веселицкій.

3. Мѣщанская Управа.

(Тамъ-же).

Предсѣдатель—Самарскій мѣщанинъ Тимофей Михайл. Малышевъ. Члены: Самарскіе мѣщане: Ив. Мих. Перфильевъ и Филиппъ Ильичъ Савельевъ.

4. Городской Общественный Банкъ.

(Тамъ-же).

Директоръ Банка—Самарскій купецъ Давыдъ Васильев. Кириловъ. Товарищи директора, Самарскіе купцы: Яковъ Ив. Поповъ и Авксентій Степ. Злобинъ.

Члены учетнаго комитета, Самарскіе купцы: Антонъ Никол. Шихобаловъ, Архипъ Ив. Безпаловъ, Осипъ Евдок. Юринъ, Никол. Алекс. Сидоровъ, Егоръ Никит. Аннаевъ и Кузьма Гаврил. Головкинъ. Бухгалтеръ кол. секр. Ал-дръ Герасим. Чижовъ.

5. Ремесленная Управа.

(Соборная, между Москательной и Предтеченской, д. Большакова).

Старшина—Степ. Степ. Мѣлковъ. Товарищи старшины: Никита Мих. Заяшниковъ и Вас. Гаврил. Шименовъ. Письмоводитель Поликарпъ Семен. Семеновъ.

ГОРОДСКОЙ БЮДЖЕТЪ.

Для характеристики средствъ города Самары приводимъ сравнительную таблицу ея доходовъ и расходовъ за 2 послѣдніе года: 1886 и 1887.

Д О Х О Д Ы.

№	Наименованіе статей.	1887 г.		1886 г.	
		РУБ.	К.	РУБ.	К.
1	Съ земель, находящихся внѣ городской черты.	29014	98	31143	97
2	Съ земель, отданныхъ подъ устройство промышленныхъ заведеній	13848	13	13840	66
3	За мѣста, сданныя подъ разныя потребности.	33137	15	32746	5
4	За мѣста, сдаваемыя на площадяхъ	104275	86	93769	2
5	Со строеній и зданій, принадлежащихъ городу.	3716	—	3587	—
6	Съ набережныхъ р.р. Волги и Самары . .	74321	—	61931	—
7	За разныя оброчныя статьи	13333	20	12458	85
8	Оцѣночнаго сбора	35246	—	9122	—
9	Съ торговыхъ документовъ и промысловъ . .	93750	—	79280	—
10	Разные другіе сборы	9150	—	9070	—
11	Мелочные доходы	7300	—	5520	—
12	Чрезвычайные доходы	105963	98	121559	53
	Всего по смѣтѣ.	523056	30	474028	8

Р А С Х О Д Ы.

№	Наименованіе статей.	1887 г.		1886 г.	
		РУБ.	К.	РУБ.	К
1	Содержаніе городскаго обществ. Управленія.	42402	35	40301	35
2	Содержаніе городскихъ общественныхъ зданій и прочихъ сооруженій	107159	34	20253	94
3	Содержаніе учебныхъ заведеній	54049	—	53210	—
4	Содержаніе благотворительныхъ и общеполезныхъ заведеній	25286	—	21393	10
5	Содержаніе тюремныхъ помѣщеній	4664	20	3986	23
6	Содержаніе городскаго Полиц. Управленія.	53290	30	52777	96
7	Содержаніе пожарнаго обоза	36536	—	37347	20
8	По благоустройству города и содержанію мостовъ и переправъ	78326	40	74746	54
9	По воинской квартирной повинности . . .	65365	53	64242	33
10	Разные расходы.	69789	87	36649	87
11	Расходы по эксплоатаціи водоснабженія . .	22029	75	Не было.	
	Всего по смѣтѣ.	558898	74	404908	52

„Сумма дефицита 35842 р. 44 коп., въ соединеніи съ цифрою неисполненныхъ расходовъ прежнихъ смѣтъ въ 90324 р. 81 коп., составляетъ 126167 р. 25 коп. На пополненіе послѣднихъ въ распоряженіи Управы имѣлось къ 1 января 1887 года городскихъ доходовъ, оставшихся въ наличности по ея кассѣ 139780 р. 87 к. Затѣмъ если принять въ соображеніе сумму благонадежныхъ недоимокъ—121578 р. 56 к., состоящихъ за прежнее время по счетамъ Управы за разными лицами и учрежденіями, то оказывается, что касса Управы въ текущемъ году не можетъ встрѣтить никакихъ затрудненій въ исполненіи текущихъ городскихъ расходовъ“ *).

Противопожарные средства г. Самары.

Самара пережила такъ много опустошительныхъ пожаровъ, что неудивительно, если одной изъ главнѣйшихъ заботъ ея Городскаго Управленія за послѣдніе года было—устройство водопровода. Вопросъ объ устройствѣ городскаго водопровода въ Самарѣ возникъ болѣе 30 лѣтъ тому назадъ, но только въ 1885 г. Городское Управленіе перешло отъ словъ къ дѣлу, т. е. сдѣлало, съ Высочайшаго соизволенія, заемъ въ 400000 руб., посредствомъ выпуска 6% облигацій, съ погашеніемъ этой суммы въ теченіи 40 лѣтъ. Въ томъ же году былъ объявленъ конкурсъ на составленіе проекта водопровода. Изъ 11 представленныхъ въ Строительный Комитетъ М-ва Вн. Д. проектовъ удостоенъ первой преміи проектъ инженера Н. П. Зимина. По этому проекту механическимъ заводомъ Бр. Бромлей въ Москвѣ и построенъ водопроводъ въ теченіи 1885 и 1886 г.г.

Самарскій водопроводъ принадлежитъ къ типу *противопожарныхъ* водопроводовъ, по которому весьма недавно начали сооружать водопроводы въ Россіи и вообще въ Европѣ, хотя въ Америкѣ типъ этотъ давно сдѣлался господствующимъ.

*) „Докладъ Бюджетной Коммиссіи 31 марта 1887 года въ Самарскую Городскую Думу“ стр. 4.

Вотъ, въ главныхъ чертахъ, описаніе этого водопровода, заимствованное нами изъ проекта инженера Зимина *).

Собираніе воды. Вода собирается колодцами на берегу р. Волги и подводится къ водоподъемному зданію всасывающими трубами, проложенными сначала въ землѣ, а потомъ въ тоннелѣ (штольнѣ).

Такихъ водосборныхъ колодцевъ 2, они чугунные, глубиною $4^1/_2$ саж. каждый, опущены на 2 сажени ниже самыхъ низкихъ водъ рѣки Волги, на берегу ея, затопляемомъ водою. Сверхъ этихъ имѣется 3-й колодецъ, въ который прямо запущена труба, всасывающая воду изъ Волги, тогда какъ первые 2 колодца берутъ родниковую, подпочвенную воду.

Первый подъемъ воды. Вода изъ колодцевъ можетъ извлекаться въ количествѣ до 400 тысячъ ведеръ въ сутки паровымъ насосомъ, находящимся въ шахтѣ, устроенной при водоподъемномъ зданіи, имѣющей глубину 7 саж. Изъ указаннаго количества 300 тысячъ назначается для водоснабженія города и до 100 тысячъ ведеръ для охлажденія паровъ въ конденсаторахъ паровыхъ водоподъемныхъ машинъ.

Запасныя машины. Рядомъ съ этимъ паровымъ насосомъ поставлены въ шахтѣ два такой же силы запасные насоса, изъ коихъ одинъ можетъ быть разобранъ для ремонта и очистки, а другой долженъ быть всегда готовъ для дѣйствія въ случаѣ внезапной остановки работающаго насоса.

Регулирующій резервуаръ. Поднимаемая шахтными насосами вода поступаетъ въ желѣзный регулирующій резервуаръ, расположенный рядомъ съ шахтой на поверхности земли.

Второй подъемъ воды. Изъ регулирующаго резервуара вода доставляется въ сѣть городскихъ водопроводныхъ трубъ посредствомъ двухъ паровыхъ водоподъемныхъ машинъ, расположенныхъ въ водоподъемномъ зданіи и способныхъ поднимать каждая по 150000 ведеръ въ сутки.

Запасныя машины. Кромѣ этихъ машинъ имѣются въ томъ же водоподъемномъ зданіи еще два запасныхъ паро-

*) „Водоснабженіе г. Самары и охрана его отъ пожаревъ“. Проектъ инж. Н. П. Зимина, завѣдующаго Московскими водопроводами. Стр. 10.

выхъ насоса, изъ коихъ каждый можетъ подавать 300000 ведеръ въ сутки.

Всѣ эти машины, работая при обыкновенномъ хозяйственномъ водоснабженіи, находятся подъ напоромъ до 245 футъ *), а въ случаѣ пожара, напоръ при машинахъ можетъ быть увеличенъ до 345 футъ (10 атмосферъ).

Распредѣленіе воды по городу и длина сѣти. Сѣть водопроводныхъ трубъ, чугунныхъ уже нынѣ проложенныхъ, имѣетъ протяженія болѣе 25 верстъ. Трубы проложены посреди улицъ на глубинѣ—ниже слоя замерзанія земли въ самые сильные морозы. Пожарные краны расположены на перекресткахъ тѣхъ улицъ, по которымъ расположены трубы, и вдоль улицъ въ разстояніи 50 саж. одинъ отъ другаго. Всѣхъ пожарныхъ кранновъ по нынѣ устроено 247. Каждый пожарный кранъ можетъ давать, при посредствѣ привернутыхъ къ нему пожарныхъ рукавовъ до 40 саж. каждый, безъ помощи пожарныхъ трубъ, струю воды въ 12 саж. высоты, выбрасывая при этомъ 50—100 вед. въ минуту. Изъ каждыхъ двухъ сосѣднихъ пожарныхъ кранновъ можетъ быть получено три такихъ струи. Пожарные рукава имѣютъ такія приспособленія, что къ одному пожарному крану можетъ быть привинчено одновременно четыре пожарные рукава, изъ которыхъ могутъ быть направлены всѣ четыре водныя струи въ одинъ пунктъ.

Задвижки. На всѣхъ перекресткахъ, гдѣ назначены трубы, расположены задвижки, для выдѣленія тѣхъ или другихъ уличныхъ трубъ, безъ остановки дѣйствія водопровода.

Водоразборы. На сѣти водопроводныхъ трубъ расположены въ 16 мѣстахъ водоразборные колонны, для разбора воды ведрами и бочками, съ приспособленіями для измѣренія количества расходуемой воды, въ случаѣ платнаго отпуска ея. (Нынѣ вода отпускается обывателямъ безплатно, исключая промышленныхъ заведеній). Кромѣ того имѣется на водопроводной сѣти 5 фонтановъ.

Электрическая пожарная сигнализація. Для болѣе успѣшной борьбы съ пожарами устроена электрическая пожар-

*) Водянаго столба.

ная сигналилизація съ 15-ю оповѣщательными станціями, въ видѣ особо устроенныхъ, прикрѣпленныхъ къ стѣнамъ домовъ со стороны улицы, ящиковъ. Кромѣ того 6 пожарныхъ депо соединены телефонами. Съ помощью этой сигнализаціи моментально дается знать о возникшемъ гдѣ либо пожарѣ въ водоподъемное зданіе и во всѣ пожарныя части.

Самое зданіе водопровода, каменное, двухъ-этажное, освѣщается электричествомъ. Оно снабжено желѣзною трубчатою, противопожарною лѣстницею, системы инженера Зимина, соединенною съ трубою водопровода, изъ котораго по трубамъ, составляющимъ ребра этой лѣстницы, можетъ быть подана вода въ привинчиваемые къ лѣстницѣ пожарные рукава, какъ на крышу зданія, такъ и въ каждый этажъ онаго.

Стоимость постройки водопровода по смѣтѣ проекта опредѣлена была въ 454.000 р.

Стоимость содержанія водопровода и электрической пожарной сигнализаціи, съ содержаніемъ штата служащихъ, при расходѣ 300000 ведеръ воды въ сутки, опредѣлена смѣтой проекта въ 24000 руб. ежегодно.

Что касается качествъ водопроводной воды для хозяйственныхъ цѣлей, въ этомъ отношеніи водопроводъ менѣе удовлетворилъ гражданъ Самары, чѣмъ въ противопожарномъ отношеніи. Правда, произведенные химическіе анализы воды показали почти отсутствіе въ ней органическихъ остатковъ и весьма небольшое содержаніе минеральныхъ веществъ ($^1/_{50}\%$), преимущественно известковыхъ солей. Тѣмъ не менѣе очень многіе обыватели, пользующіеся водопроводной водой, жалуются на ея жесткость на ощупь, при заваркѣ чая и при намыливаньи. Есть даже случаи, что лица имѣющія воду, проведенную въ домъ, предпочитаютъ все таки добывать себѣ волжскую воду или изъ частныхъ колодцевъ.

Въ заключеніе приводимъ краткій обзоръ состоянія городскаго пожарнаго обоза, согласно вѣдомости за 1885 г., помѣщенной въ отчетѣ Самарской Городской Управы за этотъ годъ:

При I части.

Металлическихъ пожарныхъ заливныхъ трубъ 3, стоимостью . . . . . 2604 р. 58 к.

Малая ручная труба 1, гидропультъ 1 и экстинкторъ 1, цѣною	171 р. 20 к.
Форменныхъ парныхъ бочечныхъ ходовъ лѣтнихъ 7 и зимнихъ 6, на сумму	717 „ 50 „
При ходахъ: бочекъ 7, леекъ желѣзныхъ 7, на сумму	73 „ 20 „
Одиночныхъ лѣтнихъ бочечныхъ ходовъ 5, на сумму	200 „ 75 „
При нихъ бочекъ 5, леекъ желѣзныхъ 5, на сумму	53 „ —
Багровыхъ большихъ № 1 ходовъ 2 (лѣтній и зимній), на сумму	155 „ 95 „
Къ нимъ принадлежн. 89 №№, на сумму .	279 „ 82 „
Водовозныхъ ходовъ съ бочками: лѣтнихъ 2 и зимнихъ 2, на сумму	110 „ —
Рабочихъ ходовъ лѣтнихъ съ накладными ящиками 4, на сумму	65 „ —
Телѣгъ рабочихъ 1 и саней рабочихъ 4, на сумму	43 „ —
Всего по 1 части на сумму .	4565 р. —

При II части:

Металлич. пожарныхъ заливныхъ трубъ 3, на сумму	2861 р. 63 к.
Малая ручная труба 1 и гидропультъ 1, на сумму	95 „ —
Форменныхъ парныхъ бочечныхъ ходовъ лѣтнихъ 7, зимнихъ 6, на сумму	727 „ 90 „
При ходахъ: бочекъ 7, леекъ желѣзныхъ 7, на сумму	76 „ 20 „
Одиночныхъ лѣтнихъ бочечныхъ ходовъ 5, на сумму	190 „ —
При нихъ: бочекъ 5, леекъ желѣзныхъ 5, на сумму	53 „ —
Багровыхъ большихъ № 1 ходовъ 2 (лѣтній и зимній), на сумму	155 „ —
Принадлежностей къ послѣднимъ 89 №№, на сумму	425 „ 83 „

Водовозныхъ ходовъ съ бочками 2 (лѣтній 1 и зимній 1), на сумму	50 р. —
Рабочихъ ходовъ лѣтнихъ съ накладными ящиками 4, на сумму	65 „ —
Телѣгъ рабочихъ 1, саней 4, на сумму .	45 „ —
Всего по 2 части на сумму .	4584 р. 56 к.

При III пожарной части:

Металлич. пож. заливн. трубъ 2, на сумму	1692 р. 15 к.
Малая ручная труба 1, гидропультъ 1, на сумму	93 „ —
Формен. парныхъ бочечныхъ ходовъ лѣтнихъ 7, зимн. 6, на сумму	727 „ 90 „
При ходахъ: бочекъ 7, леекъ желѣзныхъ 7, на сумму	69 „ 20 „
Одиночныхъ лѣтнихъ бочечныхъ ходовъ 5, на сумму	190 „ 75 „
При нихъ: бочекъ 5, леекъ желѣзныхъ 5, на сумму	53 „ —
Багровыхъ большихъ № 1 ходовъ 2 (лѣт. и зимній), на сумму	155 „ —
Принадлежностей къ послѣднимъ 89 №№, на сумму	307 „ 58 „
Водовозныхъ ходовъ съ бочками лѣтн. 2, зимн. 2, на сумму	115 „ —
Рабочихъ ходовъ лѣтнихъ, съ накладн. ящиками 4, на сумму	62 „ —
Телѣгъ рабочихъ 1, саней рабочихъ 4, на сумму	43 „ —
Всего по 3 части на сумму .	3508 р. 58 к.

При IV пожарной части:

Металлич. пожар. залив. трубъ 2, на сумму	1635 р. 35 к.
Малая ручная труба 1, гидропультъ 1, на сумму	93 „ —
Форменныхъ парныхъ бочечныхъ ходовъ 7, на сумму	582 „ —

При ходахъ: бочекъ 7, леекъ желѣзныхъ 7, на сумму	66 р. 20 к.
Одиночныхъ лѣтн. ходовъ 5, на сумму .	185 „ 90 „
При нихъ: бочекъ 5, леекъ желѣзн. 5, на сумму	51 „ —
Багровый большой № 1 лѣтній ходъ 1, на сумму.	150 „ —
Принадлежностей къ нему №№ 97, на сумму	434 „ 25 „
Телѣгъ рабочихъ 1, саней 4, на сумму . .	43 „ —
Всего по 4 части на сумму .	3240 р. 70 к.

Заготовленныхъ въ запасъ на случай полома и порчи:

Металлич. заливныхъ пожарныхъ трубъ 3, на сумму	3127 р. 95 к.
Лѣтнихъ бочечныхъ ходовъ парныхъ 6, на сумму	510 „ —
При ходахъ бочекъ 6, на сумму . . .	60 „ —
Одиночныхъ бочечн. ходовъ 5, на сумму .	175 „ —
При ходахъ бочекъ 5, на сумму . . .	50 „ —
Машинныхъ ходовъ 2, на сумму . . .	160 „ —
Багровыхъ ходовъ № 1 1, № 2 съ принадлежностями 4, на сумму	1039 „ —
Упряжи и рукавовъ 88 предмет., на сумму	987 „ —
Итого на сумму .	6111 р. 35 к.
А всего обоза на сумму	22010 р. 20 к.

Состояніе г. Самары въ 1887 году.

Въ этомъ году Самара имѣла такое протяженіе: вдоль Волги, т. е. съ С. на Ю. 2000 саж., въ поперечномъ направленіи (съ З. на В.) наибольшее протяженіе, по Москательной улицѣ,— 800 саж. Площадь, занимаемая городомъ составляетъ 782 десятины.

Внѣ городской черты городу принадлежитъ 10121,3 д.

Планныхъ кварталовъ городъ имѣетъ 140 и сверхъ того въ слободкахъ: Засамарской—6 и Солдатской—5.

Улицъ поперечныхъ (относит. Волги)—19, идущихъ параллельно Волгѣ—18, считая набережныя р.р. Волги и Самары. Изъ нихъ вымощены: всѣ улицы 1-й и 2-й городскихъ частей, кромѣ 2 кварталовъ Казанской, 4 кварталовъ Вознесенской, 1 квартала Дворянской, 1 квартала Саратовской, 3 кварталовъ Николаевской, 1-го квартала Соборной, 3 кварт. Самарской, 3-хъ кварт. Сокольничьей, 2-хъ кварт. Уральской, 1-го кварт. Воскресенской и 1-го квартала Москательной. Въ 3-й части большинство улицъ—не вымощено, вымощены только: 2 квар. Дворянской, 4 кварт. Самарской, 4 квартала Садовой, 4 квартала Оренбургской и 3 квартала Ярмарочной (отъ Воскресен. площади къ лѣсной пристани *).

Что касается тротуаровъ для пѣшеходовъ, то исправнымъ состояніемъ ихъ Самара далеко не можетъ похвалиться. Даже на главнѣйшихъ улицахъ хорошо устроенные тротуары—большая рѣдкость, асфальтовые же можно посчитать на пальцахъ одной руки. При томъ содержаніе тротуаровъ какъ лѣтомъ, такъ и въ особенности зимою, во время гололедицы,—оставляетъ желать весьма многаго.

Въ городѣ 7 площадей: Хлѣбная, Полицейская, Алексѣевская, Троицкая, Острожная, Соборная и Воскресенская. Изъ нихъ являются первенствующими, какъ по центральности положенія, какъ и по застройкѣ—Алексѣевская и Соборная и—трудно рѣшить, которая изъ нихъ въ ближайшемъ будущемъ возьметъ перевѣсъ—Соборная ли, съ ея величественнымъ новымъ Соборомъ и огромнымъ сквером, господствующая надъ всѣмъ городомъ своимъ положеніемъ въ наивысшей почти мѣстности города, или Алексѣевская, имѣющая вскорѣ украситься грандіознымъ и изящнымъ памятникомъ Царю-Освободителю и тоже довольно обширнымъ сквером. Въ торговомъ отношеніи важнѣйшая—Троицкая площадь, какъ мѣсто нахожденія главнѣйшихъ базаровъ, лавокъ и гостиннаго двора, помѣщающагося въ 8-ми каменныхъ корпусахъ.

---

*) Въ этомъ исчисленіи подъ „кварталомъ“ подразумѣвается лишь одна сторона *планнаго* квартала, идущая по названной улицѣ.

Въ Самарѣ въ настоящее время (1887 г.) числится 38 общественныхъ (т. е. принадлежащихъ городскому обществу) зданій и 3620 недвижимыхъ имуществъ частныхъ владѣльцевъ. Вообще же домовъ: каменныхъ и полукаменныхъ 1643 и деревянныхъ 3482 *).

Свѣдѣнія для пріѣзжающихъ въ Самару.

1. Общественные экипажи. Самара вовсе не бѣдна извощиками. По свѣдѣніямъ Городской Управы ихъ числилось въ 1887 году легковыхъ 623 и ломовыхъ 811. Всѣ легковые извощики выѣзжаютъ на одноконныхъ, рессорныхъ и—въ большинствѣ случаевъ—весьма порядочныхъ пролеткахъ. За то воза ломовыхъ извощиковъ—въ полномъ смыслѣ слова безобразны. Достаточно сказать, что мебель, цвѣты, рояли и т. п. не могутъ быть въ Самарѣ въ настоящее время перевозимы иначе, какъ въ тѣхъ же фурахъ, которыя служатъ для перевоза дровъ. Другаго типа возовъ—не имѣется.

Приводя ниже *таксу* для легковыхъ извощиковъ, считаемъ нужнымъ оговориться, что она не вошла еще въ нравы Самарцевъ и ѣзда обыкновенно практикуется по добровольному соглашенію сѣдока съ возницей по цѣнамъ и выше, и ниже таксы—какъ случится. Вообще же установленныя обычаемъ цѣны на извощиковъ не высоки: 10—20 коп. конецъ; съ пристани и на пристань съ багажомъ, равно и на вокзалъ Оренбургской ж. д.—отъ 30 коп., а въ санный путь—и того менѣе.

*) Алабинъ. „Трехъ-вѣковая годовщ. г. Самары", стр. 177.

ТАКСА

на взиманіе платы легковыми извощиками, утвержденная Самарскою Городскою Думою 11 января 1880 года.

	На рессорныхъ экипажахъ.		На нерессорныхъ экипажахъ.	
	Руб.	К.	Руб.	К.
Цѣлый день, считая съ 8-ми часовъ утра до 11 часовъ вечера.	3	—	2	—
По часамъ.				
Съ 8 часовъ утра до 9 часовъ вечера	—	35	—	30
Въ остальное время до 12 час. ночи	—	40	—	35
Позднѣе по добровольному соглашенію сѣдока съ извощикомъ.				
Въ одинъ конецъ по городу.				
Не болѣе 2-хъ верстъ, до 10-ти часовъ вечера.	—	20	—	15
Позднѣе по добровольному соглашенію сѣдока съ извощикомъ, но не дороже	—	35	—	30
Отъ пристани.				
а) До дома, гостинницы или постоялаго двора, съ багажемъ, днемъ до 10-ти часовъ вечера	—	35	—	30
Ночью съ 10 часовъ вечера . . .	—	40	—	30
б) До вокзала желѣзной дороги, съ багажемъ, днемъ до 10 час. вечера .	—	45	—	40
Ночью съ 10 часовъ вечера . . .	—	50	—	40
До пристани.				
Отъ дома, гостинницы или постоялаго двора, съ багажемъ, днемъ до 10 часовъ вечера	—	35	—	30
Ночью съ 10 часовъ вечера . . .	—	40	—	30

	На рессорныхъ экипажахъ.		На нерессорныхъ экипажахъ.	
	Руб.	К.	Руб.	К.
Отъ вокзала желѣзной дороги.				
а) До дома, гостинницы или постоялаго двора, днемъ до 10 час. вечера. .	—	35	—	30
Ночью съ 10 часовъ вечера . . .	—	40	—	35
б) До пароходной пристани, съ багажемъ, днемъ до 10 час. вечера. .	—	45	—	40
Ночью съ 10 часовъ вечера . . .	—	50	—	40
До вокзала желѣзной дороги.				
Отъ дома, гостинницы или постоялаго двора, съ багажемъ, днемъ до 10 часовъ вечера	—	35	—	30
Ночью съ 10 часовъ вечера . . .	—	40	—	35
Самарская слободка до Казачьяго моста и Молоканскій садъ считаются въ предѣлахъ таксы.				
На кумысныя заведенія и загородныя сады.				
Съ обратной ѣздой и ожиданіемъ тамъ сѣдока, въ теченіи 4-хъ часовъ .	2	—	1	50
Только на кумысное заведеніе. . .	1	50	1	—

Примѣчанія: 1) Праздники: два дня Рождества Христова, Святой недѣли, первый день Новаго года и послѣдніе три дня масляницы удвоенная такса.

2) Сани въ отношеніи взиманія платы причисляются къ нерессорнымъ экипажамъ.

3) Въ крытыхъ экипажахъ, а также за карету на парѣ лошадей, плата полагается по добровольному соглашенію.

2. *Гостинницы.* Лучшими въ городѣ гостинницами считаются: Аннаева, на Алексѣевской площади, Батулина—на Дворянской и Краснова на Алексѣевской площади. Гостинница Батулина имѣетъ и ресторанъ—довольно посѣщаемый.

3. *Магазины.* Всѣ лучшіе магазины сосредоточены на Дворянской улицѣ, въ особенности въ кварталахъ между Алексѣевской площадью и Предтеченской ул. Тутъ всякій проѣзжающій можетъ удовлетворить всѣмъ потребностямъ, начиная отъ булавки или запонки и кончая—хотя бы полнымъ комплектомъ приданаго. . .

4. *Мѣста прогулки и средоточія уличной жизни.* Здѣсь я предоставляю слово автору извѣстнаго путеводителя по Волгѣ: „Осматривающему городъ необходимо проѣхаться по Дворянской ул., идущей параллельно Волгѣ. Улица представляетъ замѣчательное сочетаніе 4-хъ этажныхъ домовъ и роскошныхъ палаццо съ жалкими и покосившимися на бокъ домишками; тутъ же и пустыри, оставшіеся незастроенными послѣ пожара въ 1866 г. На концѣ улицы—великолѣпный *Струковскій* садъ—единственное убѣжище отъ Самарской пыли; садъ этотъ безошибочно можно назвать „легкими Самары“. Здѣсь въ тѣни аллей и между клумбами цвѣтовъ, самарцы всѣхъ возрастовъ, званій и состояній отдыхаютъ отъ дневныхъ трудовъ, любуясь природой, видами на Волгу, а еще болѣе туалетами и оживленными манерами самарскихъ красавицъ“ *).

Къ этому я рѣшусь лишь прибавить, что прелести Струковскаго сада съ тѣхъ поръ, какъ это писано, возрасли въ немалой степени отъ . . . устройства въ немъ фонтановъ, гротовъ, сооруженія новыхъ зданій вокзала и лѣтнихъ клубовъ съ обширными террасами на Волгу, наконецъ—отъ разбивки массы новыхъ цвѣтниковъ и клумбъ и устройства хорошо утрамбованныхъ, непыльныхъ дорожекъ.

5. *Ближайшія окрестности.* Располагающій временемъ, не долженъ упустить случая познакомиться съ прилегающими къ городу съ сѣвера дачными мѣстностями. Онѣ еще

*) С. Монастырскій. Иллюстрированный спутникъ по Волгѣ, стр. 215. Казань. 1884.

въ большей степени чѣмъ Струковъ садъ заслуживаютъ названія „легкихъ Самары", ибо въ этихъ окрестностяхъ города дѣйствительно всѣ самарцы исправляютъ свои легкія. Мѣстность на берегу Волги за мужскимъ монастыремъ во многихъ отношеніяхъ—прекрасна. Тутъ не менѣе красивые чѣмъ со Струкова сада виды на Волгу, но къ добавокъ—прекрасный степной, вполнѣ свободный отъ городской пыли воздухъ, рощи и въ нихъ рядъ дачъ, изъ коихъ дачи быв. Аннаева—даже въ архитектурномъ отношеніи представляютъ явленіе далеко не заурядное. Послѣ дачи Аннаева лучшей по застройкѣ, а по мѣстоположенію даже превоходящей Аннаевскую, несомнѣнно должна быть признана дача д-ра Постникова. Еще далеко за Постниковскую дачу, верстъ на 15, тянутся весьма красивыя по мѣстоположенію рощи, застроенныя дачами, весьма оживленныя въ лѣтнее время, такъ какъ туда лѣтомъ переносится вся городская жизнь.

б) Уѣздныхъ городовъ.

СТАВРОПОЛЬ.

Городская Управа.

Городской голова—купецъ Серг. Тимоф. Пантелеевъ. Члены: Степанъ Ал-др. Киселевъ и Конст. Мих. Кругловъ. Секретарь—Лаврен. Ив. Пряничниковъ.

Сиротскій Судъ.

Предсѣдатель—городской голова. Члены: Купецъ Ив. Степ. Борисовъ и мѣщанинъ Лавр. Ив. Пряничниковъ.

Городской Общественный Банкъ.

Директоръ Банка—купецъ Мих. Ив. Киселевъ, товарищи директора: купецъ Вас. Мих. Нестеровъ и мѣщанинъ Ѳед. Мих. Парфеновъ. Бухгалтеръ—Петръ Григ. Цезаревъ.

Купеческій староста—купецъ Степанъ Ал-др. Киселевъ.

Мѣщанскій староста—мѣщанинъ Ив. Вас. Антипинъ.

Приводимъ въ этомъ отдѣлѣ и свѣдѣнія объ общественномъ управленіи посада Мелекеса, такъ какъ Мелекесъ, хотя и не уѣздный городъ, но—претендующій стать таковымъ.

ПОСАДЪ МЕЛЕКЕСЪ.

Посадская Управа.

Посадскій голова—Конст. Григ. Марковъ. Члены: Ал-др. Степ. Нечаевъ и Петръ Макс. Тихомировъ. Секретарь—Осипъ Алекс. Вишневскій.

Сиротскій Судъ.

Предсѣдатель—Степ. Логин. Бурковъ. Члены: Алекс. Павл. Жирновъ и Петръ Макс. Тихомировъ.

Общественный Банкъ.

Директоръ—Ал-др. Григ. Марковъ, товарищи директора: Герасимъ Ив. Марехинъ и Вас. Арт. Обрѣзковъ. Бухгалтеръ—Вас. Гавр. Бряндинъ.

Купеческій староста—Петръ Дим. Рослевъ.

Мѣщанскій староста Маркъ—Павл. Кудрявцевъ.

БУГУЛЬМА.

Городская Управа.

Городской голова—купецъ Михаилъ Семеновичъ Экушовъ. Члены: мѣщане Петръ Егоровичъ Денисовъ и Флоръ Алексѣевичъ Ткачевъ. Дѣлопроизводитель управы и городской секретарь—губ. секр. Василій Михайловичъ Архангельскій. Бухгалтеръ—крестьянинъ Владиміръ Андреевичъ Соловьевъ.

Сиротскій Судъ.

Предсѣдатель—городской голова. Члены: купецъ Григорій Ивановичъ Рыжаковъ и мѣщанинъ Александръ Ивановичъ Набережновъ. Письмоводитель—губ. секр. Петръ Михайловичъ Лопатинъ.

Торговые депутаты: мѣщане: Николай Максимовичъ Мизгиревъ, Степанъ Ѳедотовичъ Горячевъ и Николай Егоровичъ Рыжаковъ.

Городской Общественный Банкъ.

Директоръ—Ѳедоръ Викторовичъ Викторовъ. Товарищи директора: мѣщане: Василій Петровичъ Филагрѣевъ и Иванъ Васильевичъ Васильевъ. Бухгалтеръ—мѣщан. Иванъ Андреевичъ Соковъ.

Купеческій староста—Григорій Ивановичъ Рыжаковъ.

Мѣщанскій староста—Иванъ Павловичъ Набережновъ.

Бюджетъ города. На 1887 годъ предполагалось: дохода 26674 р. 39 к., расхода—24973 р. 60 к.

БУГУРУСЛАНЪ.

Городская Управа.

Городской голова—купецъ Алекс. Ив. Суворовъ. Члены: мѣщ. Ив. Ив. Горбуновъ и Степ. Ив. Подгорновъ. Секретарь—Никол. Модест. Клементьевъ.

Сиротскій Судъ.

Предсѣдатель—городской голова, члены: Ив. Ив. Горбуновъ и Лавр. Ив. Ландышевъ.

Мѣщанскій староста—мѣщ. Герасимъ Самсоновичъ Фадѣевъ.

Бюджетъ города. По смѣтѣ Бугурусланской Городской Управы на 1887 г. назначено:

Доходовъ:

1.	Съ городскихъ земель, внѣ городской черты сдаваемыхъ	6738 р. 68 к.
2.	Съ имущ. и земель въ городской чертѣ находящихся	13757 „ 27 „

3. Сборовъ (гильдейскихъ, съ патентовъ, оцѣночнаго, нотар. и т. п.	5255 р.	—
4. Акциза (съ тракт., постоял. дворовъ и т. п.)	4080 „	—
5. Чрезвычайные доходы	3370 „	10 „
Итого . .	33201 р.	5 к.

Расходовъ:

1. Содерж. городскаго обществ. управленія .	5719 р.	92 к.
2. Содерж. сада, освѣщ. и иллюминац. города .	927 „	15 „
3. На народное образованіе	3390 „	—
4. Содержаніе пожарнаго обоза	4302 „	22 „
5. На медицинскую часть	1260 „	—
6. По городскому хозяйству.	849 „	75 „
7. По содерж. городск. обществ. зданій . .	619 „	75 „
8. По содерж. центральн. управленій въ пособіе казнѣ	2299 „	—
9. На квартиры для полиціи	288 „	—
10. По воинской квартирной повинности . .	4225 „	—
11. По отопленію и освѣщенію тюремъ . . .	2555 „	15 „
12. На уплату повинностей	741 „	33 „
13. Другіе расходы	1192 „	54 „
Итого . .	28869 р.	81 к.

ПРИГОРОДЪ СЕРГІЕВСКЪ.

Городская Управа.

Городской голова—мѣщ. Петръ Андр. Великановъ. Члены: мѣщ. Акинф. Лог. Осиповъ и Вас. Петр. Буренинъ. Секретарь—мѣщ. Ѳед. Леон. Соболевъ (и. д.).

Сиротскій Судъ.

Предсѣдатель—городской голова. Члены: куп. Ник. Герас. Заведеевъ и мѣщ. Вас. Ѳед. Кашинъ.

БУЗУЛУКЪ.

Городская Управа.

Городской голова—купецъ Павелъ Силант. Быковъ. Члены: Левъ Вас. Чиняевъ и Мих. Степ. Зотовъ. И. д. секретаря—Вас. Павл. Гориновъ.

Сиротскій Судъ.

Предсѣдатель—городской голова. Члены: Левъ Вас. Чиняевъ и Мих. Степ. Зотовъ.

Городской Общественный Банкъ.

Директоръ Банка—купецъ Сергѣй Ларіонов. Козловъ. Товарищи директора: Никита Ив. Крыловъ и Прохоръ Аѳон. Максимовъ.

Купеческій староста—куп. Мих. Степ. Зотовъ.

Мѣщанскій староста—Фролъ Павл. Улькинъ.

Бюджетъ города за 1886 годъ.

Доходы:

1.	Съ городск. имуществъ и оброчн. статей .	48238 р.	88 к.
2.	Оцѣночн. сбора съ недвиж. им. частн. влад.	624 „	45 „
3.	Съ торг. документ. и извознаго промысла .	15141 „	55 „
4.	Нотаріальный сборъ	1557 „	60 „
5.	Разныхъ доходовъ (по II главѣ)	7120 „	36 „
6.	Доходовъ не вошедшихъ въ роспись . .	880 „	09 „
	Всего доходовъ .	73562 р.	93 к.

Расходы:

1.	Содерж. городск. обществ. управленія . .	10978 р.	26 к.
2.	„ уѣзднаго полицейск. „ . .	4309 „	36 „
3.	„ пожарнаго обоза. „	7317 „	69 „
4.	На наружное благоустройство города . .	5185 „	58 „
5.	Содержаніе учрежденій и лицъ	3311 „	73 „
6.	„ учебн. и благотвор. заведеній .	11886 „	74 „
7.	На единовременныя пособія	2169 „	85 „
8.	Налоги (государств. и земскіе)	5251 „	60 „
9.	По воинской повинности	2535 „	66 „
10.	Разные расходы по управленію	2967 „	47 „
11.	Расходы не вошедшіе въ роспись . . .	10390 „	14 „
	Итого расходовъ .	66304 р.	08 к.

НИКОЛАЕВСКЪ.

Городская Управа.

Городской голова—купецъ Семенъ Осиповичъ Локтевъ. Члены: Михаилъ Ѳедотовичъ Болмосовъ, Михаилъ Семеновичъ Храмовъ и Хрисанфъ Емельяновичъ Пронинъ. Секретарь—Иванъ Гордѣевичъ Булычевъ.

Сиротскій Судъ.

Предсѣдатель—городской голова. Члены: Максимъ Ѳедотовичъ Болмосовъ, Христофоръ Емельяновичъ Пронинъ, Михаилъ Семеновичъ Храмовъ и Дмитрій Платоновичъ Карповъ.

Городской Общественный Банкъ.

Директоръ—Антонъ Герасимовичъ Безруковъ. Товарищи директора: Капитонъ Михайловичъ Гладковъ и Тимофей Евграфовичъ Моревъ. Бухгалтеръ—Николай Михайловичъ Бѣлянушкинъ.

Купеческій староста—купецъ Курманай Рамакаевичъ Енгалычевъ.

Мѣщанскій староста—Игнатъ Никитичъ Шаталинъ.

Городской бюджетъ. По свѣдѣніямъ, доставленнымъ намъ г. городскимъ головою С. О. Локтевымъ, на 1888 г. опредѣлено *расходовъ* 35835 р. 11 коп.

Главнѣйшіе расходы слѣдующіе:

1.	На содержаніе учебныхъ заведеній . . .	4920 р.	—
2.	На пожарный обозъ	3600 „	—
3.	На полицію	3000 „	—
4.	На содержаніе тюремнаго замка	1480 „	50 к.
5.	На квартирную повинность	3500 „	—
6.	На содержаніе городскаго обществ. управл.	6530 „	—

Остальная сумма смѣтныхъ назначеній въ количествѣ 12805 р. опредѣлена на расходы по благоустройству города, какъ-то: ремонтъ мостовыхъ, освѣщеніе города, ремонтъ и страхованіе городскихъ зданій и т. п.

НОВОУЗЕНСКЪ.

Городская Управа.

Городской голова—кол. секр. Алексѣй Хрисанфовичъ Рождественскій. Члены: мѣщане—Андрей Ивановичъ Паничкинъ, Тихонъ Прокофьевичъ Холоповъ и Митрофанъ Матвѣевичъ Кожевниковъ. Секретарь—Александръ Андреевичъ Парферовъ.

Сиротскій Судъ.

Предсѣдатель—городской голова. Члены: купецъ Яковъ Александровичъ Наумовъ и мѣщанинъ Ѳедотъ Карповичъ Медвѣдевъ.

Городской Общественный Банкъ.

Директоръ—мѣщ. Василій Ивановичъ Кругляковъ. Товарищи директора: мѣщане—Иванъ Абрамовичъ Лохмотовъ и Яковъ Алексѣевичъ Катковъ. Бухгалтеръ—мѣщ. Титъ Эдуардовичъ Олтаржевскій.

Мѣщанскій староста—мѣщ. Григорій Ивановичъ Крючковъ.

VIII.

ПУТИ И СРЕДСТВА СООБЩЕНІЯ.

I. ПОЧТОВО-ТЕЛЕГРАФНЫЯ УЧРЕЖДЕНІЯ.

а) Въ Самарѣ.

I. Губернская Почтовая Контора.

(На углу Успенской и Николаевской ул., соб. д.).

1. Въ Самарской Губернской Почтовой Конторѣ пріемъ и выдача страховой корреспонденціи производятся въ будни съ 8 часовъ утра до 2-хъ по полудни, и заказной съ 8-ми утра до 2-хъ по полудни и съ 6 до 8 часовъ вечера, пріемъ же простой корреспонденціи, какъ частной, такъ и заказной, а также и продажа знаковъ оплаты корреспонденціи производятся съ 8 часовъ утра до 8 вечера.

2. *Въ Воскресные дни*, а также въ дни: Срѣтенія Господня, Благовѣщенія Пресвятой Богородицы, Входа Господня во Іерусалимъ, въ третій день Св. Пасхи, Вознесенія Господня Преображенія Господня, Успенія Пресвятой Богородицы, Рождества Пресвятыя Богородицы, Воздвиженія Честнаго и Животворящаго Креста Господня, Введенія во храмъ Пресвятой Богородицы и во второй день праздника Рождества Христова пріемъ и выдача всякаго рода корреспонденціи производятся лишь съ 9 ч. утра до 12 дня.

3. Въ дни Тезоименитства Государя Императора и Государыни Императрицы, въ день Обрѣзанія Господня (Новый годъ), Богоявленія Господня, первый и второй дни Пасхи, день св. Троицы и первый день праздника Рождества Христова пріемъ и выдача корреспонденціи *не производятся*.

На Телеграфной станціи пріемъ корреспонденціи и продажа марокъ, конвертовъ и бланокъ для открытыхъ писемъ производятся во все время телеграфнаго дѣйствія.

Въ Отдѣленіи на вокзалѣ ж. д.

Пріемъ заказной и простой корреспонденціи и продажа знаковъ оплаты корреспонденцій въ дни будничные производятся съ 8 часовъ утра до 4 дня, а пріемъ денежныхъ и цѣнныхъ пакетовъ съ 8 ч. утра до 2 ч. дня.

Въ дни, выше перечисленные подъ № 2, въ отдѣленіи на вокзалѣ пріемъ производится съ 9 до 11 часовъ утра и съ 2 до 4 дня.

Въ дни, поименованные подъ № 3, пріемъ въ отдѣленіи не производится.

Личный составъ служащихъ:

Завѣдующій Конторою кол. асс. Вас. Сем. Матвѣевъ.

Старшіе помощники экспедитора:

1) Губ. секр. Вас. Алекс. Малининъ.
2) Кол. секр. Ник. Гурьев. Тихоміровъ.

Младшіе помощники экспедитора:

1) Тит. сов. Ив. Матв. Павловъ.
2) Губ. секр. Мих. Моис. Добрѣевъ.

РОСПИСАНІЕ ПРИХОДА И ОТХОДА ПОЧТЪ ВЪ САМАРѢ.

Отправленіе почтъ изъ Самары.

Ежедневно въ 8 час. утра на Оренбургскую желѣзную дорогу почтовый вагонъ № 69-й, слѣдующій съ поѣздомъ *изъ Сызрани въ Оренбургъ.*

Ежедневно въ 2 часа дня на Оренбургскую желѣзную дорогу въ почтовый вагонъ № 70, съ поѣздомъ *изъ Оренбурга въ Сызрань.*

По Средамъ и Субботамъ въ 2 ч. дня обыкновенная на *Самарско-Новоузенскій трактъ и въ Большую Глушицу.*

За время съ 1-го Сентября по 1-е Мая.

По Понедѣльникамъ и Четвергамъ въ 8 час. утра обыкновенная *на трактъ Сергіевскій.*

За время съ 1-го Октября по 1-е Мая.

По Понедѣльникамъ и Четвергамъ обыкновенная и по Средамъ и Субботамъ одноконная въ 8 час. утра на *Самарско-Симбирскій трактъ.*

По Понедѣльникамъ и Четвергамъ обыкновенная и по Средамъ и Субботамъ одноконная въ 8 час. утра на *Самарско-Ставропольскій трактъ.*

За время съ 1-го Мая по 1-е Сентября.

По Четвергамъ и Воскресеньямъ обыкновенная и по Вторникамъ одноконная въ 8 час. утра на трактъ въ *Сергіевскія минеральныя воды.*

Зимою: По Понедѣльникамъ и Четвергамъ въ 8 час. утра.

Полученіе почтъ въ Самарѣ.

Ежедневно въ 10 ч. 10 мин. утра съ Оренбургской ж. д. изъ почтоваго вагона № 69, слѣдующаго съ поѣздомъ *изъ Сызрани въ Оренбургъ.*

Ежедневно въ 4 час. 20 мин. дня съ Оренбургской ж. д. изъ почтоваго вагона № 70, слѣдующаго съ поѣздомъ *изъ Оренбурга въ Сызрань.*

По Четвергамъ и Воскресеньямъ въ 10 час. 10 мин. утра обыкновенная съ трактовъ: *Новоузенско-Самарскаго и изъ Большой Глушицы.*

За время съ 1-го Сентября по 1-е Мая.

По Вторникамъ и Пятницамъ въ 4 ч. 20 мин. по полудни обыкновенная *съ Сергіевскаго тракта.*

За время съ 1-го Октября по 1-е Мая.

По Понедѣльникамъ и Пятницамъ обыкновенная и по Средамъ и Воскресеньямъ одноконная въ 4 ч. 20 мин. дня *съ Симбирско-Самарскаго тракта.*

По Понедѣльникамъ и Пятницамъ обыкновенная и по Воскресеньямъ одноконная въ 4 час. 20 мин. дня *съ Ставропольско-Самарскаго тракта.*

За время съ 1-го Мая по 1-е Сентября.

По Средамъ и Воскресеньямъ обыкновенная и по Пятницамъ одноконная въ 4 ч. 20 мин. дня *изъ Сергіевскихъ минеральныхъ водъ.*

Зимою: Вторникъ и Пятница въ 4 час. 20 мин. утра.

Движеніе сухопутныхъ почтъ по трактамъ изъ Самары въ Симбирскъ и Ставрополь на время навигаціи (съ 1-го Мая по 1-е Сентября) прекращается и почтовое сообщеніе за это время между названными мѣстами производится по рѣкѣ Волгѣ чрезъ посредство почтово-пассажирскихъ пароходовъ общества „Самолетъ“ ежедневно.

Списокъ почтовымъ ящикамъ, находящимся въ г. Самарѣ.

1. На Казанской улицѣ у дома Петра Семеновича Субботина.

2. На той же улицѣ, у дома Волжско-Камскаго Коммерческаго Банка.

3. Уголъ Москательной и Садовой ул. домъ Ал-дра Мих. Михайлова.

4. На Воскресенской улицѣ, близь Волги, домъ Новикова, бывшій Каткова, гдѣ редакція и типографія „Самарской Газеты".

5. На углу Преображенской и Заводской улицъ у дома Никиф. Еф. Мясникова.

6. На Алексѣевской площади у зданія Окружнаго Суда.

7. На Дворянской ул. у зданія Городской Управы.

8. На той же улицѣ у дома Паньшина, гдѣ помѣщается Телеграфная станція.

9. На Саратовской улицѣ у зданія Городской Полиціи.

10. На той же улицѣ у дома, занимаемаго Епархіальнымъ женскимъ училищемъ.

11. На углу Дворянской и Предтеченской улицъ у дома Паньшина, гдѣ магазинъ Егорова.

12. На Дворянской улицѣ у дома Санина, гдѣ Отдѣленіе Государственнаго Банка.

13. На углу Николаевской и Алексѣевской улицъ у дома, занимаемаго земскою школою сельскихъ учительницъ.

14. На Воскресенской площади, противу церкви, у гостинницы Королькова.

15. Близь Троицкой церкви у магазина Гилянова.

16. На Николаевской улицѣ у магазина Жукова.

17. На вокзалѣ Оренбургской желѣзной дороги.

18. На пристани пароходнаго общества „Самолетъ".

19. Загородный ящикъ на дачахъ купца Аннаева (во время кумыснаго сезона).

Примѣчаніе: 1) Смѣна внутреннихъ ящиковъ во всѣхъ наружныхъ, значущихся подъ №№ съ 1 по 16 включительно, производится почтовыми служителями, высылаемыми изъ конторы на лошади, въ 10 ч. утра и въ 6 час. вечера.

2) Смѣна внутреннихъ ящиковъ въ наружныхъ, записанныхъ подъ №№ 17 и 18, производится чинами, сопровождающими почты въ почтовыхъ вагонахъ и на пароходахъ во время прохода чрезъ Самару почтовыхъ поѣздовъ и пароходовъ.

3) Смѣна внутреннихъ ящиковъ въ наружномъ, записанномъ подъ № 19, производится командируемымъ для этого одинъ разъ въ день, около 3-хъ часовъ по полудни, служащимъ Почтовой Конторы.

II. Самарская телеграфная станція.

(На Дворянской ул., д. Паншина).

Съ постояннымъ дѣйствіемъ. Пріемъ внутренней и международной, простой и заказной корреспонденціи.

Личный составъ служащихъ. Начальникъ станціи тит. сов. Петръ Петр. Лейманъ.

Телеграфистъ I-го разряда Петръ Ив. Копенгагеновъ. Телеграфисты II-го разряда: кол. секр. Фрид. Франц. Лоренцъ, кол. асс. Карлъ Карл. Гренъ, кол. секр. Капитонъ Ив. Качевскій, кол. рег. Пет. Алекс. Зиновьевъ, н. ч. Карлъ Іоганъ Виренъ, н. ч. Евген. Вильг. Брезинскій. н. ч. Петръ Март. Тишлеръ.

б) Въ уѣздахъ.

САМАРСКІЙ.

Екатериновское почтово-телеграфное отдѣленіе.

Начальникъ—н. ч. Максимъ Григор. Прохоровъ (и. д.).

СТАВРОПОЛЬСКІЙ.

Ставропольская почтово-телеграфная контора.

Начальникъ—кол. асс. Николай Егор. Побѣдоносцевъ. Помощникъ—кол. секр. Ал-дръ Андр. Васильевъ.

Старо-Майнская почтово-телеграфная контора.

Начальникъ—кол. регистр. Ѳедоръ Филаретъ Никитинъ. Помощникъ—губ. секр. Никол. Алекс. Колесовъ.

Мелекесская почтово-телеграфная контора.

Начальникъ—кол. секр. Ив. Павл. Голубевъ. И. д. помощника—н. ч. Вас. Андрев. Губановъ.

БУГУЛЬМИНСКІЙ.

Бугульминская почтово-телеграфная контора.

Начальникъ—кол. асс. Ник. Семеновичъ Присяжниковъ. И. д. помощника—н. ч. Ермолай Григ. Поляковъ.

БУГУРУСЛАНСКІЙ.

Бугурусланская почтово-телеграфная контора.

Начальникъ—тит. сов. Пав. Петровичъ Ратмировъ. И. д. помощника—н. ч. Михаилъ Ив. Несмѣловъ.

Сергіевское почтовое отдѣленіе.

И. д. начальника—н. ч. Емельянъ Ивановичъ Глазуновъ.

БУЗУЛУКСКІЙ.

Бузулукская почтовая контора и телеграфная станція.

Завѣдующій—тит. сов. Карлъ Александр. Гиллертъ. Помощникъ—губ. секр. Мих. Андр. Добровъ.

Сорочинская почтово-телеграфная станція.

Начальникъ—кол. регистр. Ив. Никол. Орловъ. Помощникъ—кол. секр. Вас. Петр. Русовъ.

НИКОЛАЕВСКІЙ.

Николаевская почтово-телеграфная контора.

Начальникъ—надв. сов. Ѳаддѣй Аѳон. Палевскій. Помощникъ—кол. рег. Діонисій Самуиловичъ Яковлевъ.

Балаковская почтовая контора и телеграфная станція.

Завѣдующій—губ. секр. Ив. Семенов. Демидовъ-Семизоровъ. Почтмейстеръ—кол. асс. Михаилъ Ив. Календаревъ. Помощникъ—губ. секр. Іосифъ Васильев. Алсуфьевъ.

Екатериненштадская почтово-телеграфная контора.

И. д. начальника—н. ч. Ив. Кондратьевичъ Виль. Помощникъ—кол. рег. Андрей Кузм. Иньковъ.

НОВОУЗЕНСКІЙ.

Новоузенская почтово-телеграфная контора.

Начальникъ—кол. асс. Ал-дръ Алексѣевичъ Цвѣтковъ. Помощникъ—кол. рег. Тихонъ Наумовичъ Силаевъ.

Ровненская почтово-телеграфная контора.

Начальникъ—н. ч. Діонисій Самуиловичъ Яковлевъ. Инструкторъ—н. ч. Ив. Демидовичъ Стрѣлковъ.

Покровская почтово-телеграфная контора.

Начальникъ—тит. сов. Николай Петр. Русовъ. И. д. помощника—н. ч. Димитрій Яковлевичъ Жмакинъ.

Дергачевское почтово-телеграфное отдѣленіе.

Начальникъ—губ. секр. Алексѣй Вас. Лебедевъ.

Названіе учрежденій и гдѣ помѣщается.	Названіе трактовъ.	В Р Отправленія почтъ. Въ уѣздныхъ горо
Уѣздный гор. **Бузулукъ.** Почтово-телеграфная контора (М.)	Сызранскій.	Ежедневно въ 8 ч. утра.
	Оренбургскій.	„ въ 2 ч. дня.
	Бугульминскій.	Вторникъ, Среду, Пятницу въ 6 час. дня.
	Бугурусланскій.	Т о ж е.
Въ домѣ крестьянки Малиновской.	Уральскій.	Среду, Четвергъ, Пятницу, Воскресенье обыкновенныя, Понедѣльн., Вторникъ, Субботу одноконныя въ 5 ч. дня.
Уѣздный гор. **Бугуруланъ.** Почтово-телеграфная контора V класса въ домѣ надворнаго совѣтника Рыхликъ.	Бузулукскій.	Понедѣльникъ, Четвергъ, Пятница въ 3 ч. 45 м. утра.
	Бугульминскій.	Среда, Четвергъ, Суббота въ 6 час. 15 мин. утра.
Уѣздный гор. **Бугульма.** Почтово-телеграфная контора V класса въ домѣ губернскаго секретаря Ломбина.	Бугурусланскій.	Среда, Четвергъ, Воскресенье въ 3 ч. 20 м. дня.
	Уфимскій.	Среда, Четвергъ, Суббота въ 6 ч. 40 м. дня.
	Казанскій.	Воскресенье, Среда, Четвергъ въ 5 часовъ дня.
Уѣздный городъ **Николаевскъ.** Почтово-телеграфная контора V класса въ домѣ купца Поліевктова.	Самарскій.	Среда, Суббота въ 7 ч. 50 м. утра.
	Новоузенскій.	Четвергъ, Воскресенье въ (?) *) час. 30 мин. дня.
Уѣздный городъ. **Ставрополь.** Почтово-телеграфная контора V класса въ домѣ купчихи Нестеровой.	Самарско-Симбирскій трактъ.	*Зимою*: Воскресенье, Четвергъ обыкновенныя, Субботу одноконныя въ 6 ч. дня.
	Во время навигаціи съ 1-го Мая по 1-е Ок мѣстами чрезъ посредство почтово-пассажирскихъ па	
Уѣздный городъ **Новоузенскъ.** Почтово-телеграфная контора V класса въ домѣ мѣщанина Грицаева.	Николаевскій.	Вторникъ, Пятница въ 8 час. утра.

Примѣчаніе. Во всѣхъ учрежденіяхъ производится пріемъ и вы Тѣ учрежденія, въ которыхъ производится пріемъ иностранныхъ депешъ,

*) Въ доставленной намъ отъ Управленія Оренбургскаго почтово-мѣстѣ оставленъ пробѣлъ.

Е М Я. Получения почтъ. дахъ Самарской губерніи.	Почтовые ящики. Число.	Сколько разъ въ день очищаются.	Разстояніе отъ губернскаго города.
Ежедневно въ 3 ч. 30 м. дня. „ въ 10 час. утра. Четвергъ, Пятница, Понедѣльникъ въ 2 ч. 45 мин. дня. Т о ж е. Вторникъ, Среда, Четвергъ, Суббота обыкновенныя, Понедѣльникъ, Пятница, Воскресенье одноконныя въ 4 час. 50 мин. дня.	5	2	162
Среда, Четвергъ, Суббота въ 5 ч. 15 м. утра. Понедѣльникъ, Четвергъ, Пятница въ 2 ч. 45 м. утра.	2	2	264¼
Среда, Четвергъ, Суббота въ 5 час. 40 м. дня. Среда, Четвергъ, Воскресенье въ 2 ч. 20 м. дня. Воскресенье, Среда, Пятница въ 11 час. 55 мин. утра.	2	2	372¾
Четвергъ, Воскресенье въ 11 ч. 30 мин.	2	2	188¼
Среда, Суббота въ 6 час. 50 м. утра.			
Вторникъ въ 5 ч. 45 м. утра, Пятница въ 8 ч. 40 м. утра обыкновенныя; Воскресенье въ 9 час. утра одноконныя.			
тября тракты эти закрываются и почтовое сообщеніе производится со всѣми роходовъ.			
Понедѣльникъ, Пятница въ 11 час. 20 м. утра.	2	2	390⅜

дача всякаго рода почтовой и внутренней телеграфной корреспонденціи.— обозначены буквою М.

телеграфнаго Округа „Вѣдомости о приходѣ и отходѣ почтъ“ въ этомъ

II ЖЕЛѢЗНЫЯ ДОРОГИ.

ОРЕНБУРГСКАЯ ЖЕЛѢЗНАЯ ДОРОГА.

Правительственная Инспекція.

Ряжско-Моршанской, Моршанско-Сызранской и Оренбургской желѣзныхъ дорогъ.

Инспекторъ—дѣйств. ст. сов. инж. Иванъ Ив. Войцеховскій 1-й (въ г. Пензѣ). Участковые инспекторы: кол. сов. инж. Алекс. Давыдов. Черновъ, онъ же помощникъ инспектора (въ г. Пензѣ), кол. сов. инж. Викт. Никол. Азанчевскій (въ г. Моршанскѣ), надв. сов. инж. Владиміръ Ал-др. Докушевскій (въ г. Сызрани), и. д. кол. асс. инж. Викентій Михайл. Фальковскій (въ Самарѣ) и кол. сов. инж. Гонратъ Яковлевичъ фонъ-Дегнеръ (въ г. Оренбургѣ).

Центральное управленіе.

(На Самарскомъ вокзалѣ Оренб. ж. д.).

Управляющій дорогою—инженеръ надв. сов. Алекс. Михайловичъ Новалишинъ. Секретарь управленія—Августъ Васильевичъ Дикгофъ. Юрисконсультъ—Ал-дръ Михайловичъ Михайловъ и Аркадій Львовичъ Фатѣевъ. Начальникъ счетоводства Григорій Степ. Михайличенко. Бухгалтеръ Управленія—Самуилъ Абр. Бернштейнъ. Главный врачъ, онъ же и врачъ 1-го участка—Ипполитъ Мих. Пулло (отъ ст. Батраки до Самары). Помощники главнаго врача: Даніилъ Матв. Капелянскій и Исаакъ Марк. Шефтель. Врачи: 2-го участка Григорій Абр. Селихъ (отъ Самары до Сороки) и 3-го участка Адольфъ Юстиніанов. Лонткевичъ (отъ Сороки до Оренбурга). Начальникъ матеріальной части—инженеръ кол. сов. Петръ Денис. Солнцевъ. Ревизоръ—Карлъ Казиміровичъ Ясевичъ (въ Самарѣ).

Служба ремонта пути и зданій.

Главный инженеръ ремонта пути и зданій—инженеръ надв. сов. Болеславъ Іустиніановичъ Саврімовичъ. Начальникъ

техническаго стола, онъ же замѣститель главнаго инж.—инженеръ кол. асс. Ив. Григ. Славиковскій. Секретарь Ал-др. Ал-дров. Повалишинъ. Техники для составленія проэктовъ и смѣтъ: воен. инж. фонъ-Кремеръ и инженеръ Ив. Марк. Шефтель. Начальники дистанцій: 1-ой Ал-дръ Ант. Ленкевичъ (ст. Безенчукъ), 2-ой—техникъ Брониславъ Осиповичъ Поплавскій (ст. Самара), 3-й—инженеръ Артуръ Ив. Клочковскій (ст. Марычевка), 4-й—инженеръ Артуръ Леопольдовичъ Бонди (ст. Бузулукъ), 5-й—архитекторъ Евгеній Степ. Мамонтовъ (ст. Новосергіевка) и 6-й—инженеръ Освальдъ Францовичъ Графъ (ст. Оренбургъ). Помощники начальника 2-й дистанціи—инж. Изидоръ Генрих. Винницкій и Доминикъ Каэтановичъ Войцеховскій.

Служба движенія.

Начальники движенія—нав. сов. Димитр. Яковл. Голубевъ. Ревизоры движенія: Пав. Викт. Мясоѣдовъ (ст. Бузулукъ) и Егоръ Вас. Енакіевъ (ст. Оренбургъ). Начальникъ конторы движенія и замѣститель начальника движенія—Альфр. Роман. Экеспарре (онъ-же замѣститель начальника движенія). Секретарь—Вас. Семеновичъ Матвѣевъ. Начальникъ коммерческой конторы Сергѣй Михайловичъ Соловейчикъ.

Служба подвижнаго состава и тяги.

Начальникъ подвижнаго состава и тяги—инженеръ-технологъ Левъ Львовичъ Зелихманъ. Письмоводитель Іосифъ Ксаверьевичъ Гордзялковскій. Начальникъ Самарскихъ мастерскихъ—инженеръ-технологъ Влад. Осип. Твардовскій (онъ-же завѣдующій техническимъ столомъ), помощникъ начальника Самарскихъ мастерскихъ—инженеръ-технологъ Ив. Ив. Сердюковъ. Начальники депо: ст. Батраки—инженеръ-технологъ Веніам. Савельев. Ноткинъ, ст. Самара—Карлъ Карловичъ Штейнертъ, ст. Марычевка—инж.-технол. Мих. Виктор. Свидо, ст. Бузулукъ—Владим. Осип. Корженевскій, ст. Новосергіевка—Феликсъ Флоріановичъ Варжицкій, ст. Оренбургъ—Григорій Исаевичъ Коганъ. Оберъ-машинисты: 1-го участка инж.-технол. Ник. Алекс. Климовъ (въ Самарѣ) и 2-го участка . . . Дмитріевъ (въ Оренбургѣ).

Служба телеграфа.

Начальникъ службы телеграфа—Осипъ Ив. Геннигъ. Механики: 1-го участка—Эмилій Густавовичъ Лейтнекеръ (онъ-же замѣститель начальника службы) и 2-го участка—Адольфъ Ѳедоровичъ Бухгольцъ. Контролеры: 1-го участка—Августъ Августовичъ Гитнеръ и 2-го участка—Викторъ Яковлевичъ Адамовичъ.

Контроль сборовъ.

(Дворянская, противъ Струковскаго сада, д. Янишевской).

Начальникъ контроля сборовъ—Петръ Захар. Осколковъ. Старшій контролеръ Димитрій Александровичъ Екимовъ (онъ-же замѣститель нач. контроля). Бухгалтеръ—Антонъ Ѳомичъ Лейцингеръ. Начальникъ статистическаго стола—Эдуардъ Ивановичъ Квятковскій. Секретарь—баронъ Алексѣй Алексѣевичъ Бойе. Контролеръ—Ив. Ив. Бѣловъ. Агентъ по разбору претензій по переборамъ—Викт. Адамовичъ Битовтъ. Контролеры станціоннаго счетоводства: 1-го участка—Маріанъ Кост. Бончевскій и 2-го участка—Кузьма Ивановичъ Коняевъ.

Росписаніе поѣздовъ Оребургской ж. д. см. на особо приложенной при семъ таблицѣ.

Управленіе по постройкѣ Самаро-Уфимской желѣзной дороги.

(На Москательной ул., въ домѣ Зелихмана).

Начальникъ работъ—инженеръ стат. сов. Конст. Як. Михайловскій. Помощникъ начальника работъ—надв. сов. Викт. Ник. Жуковъ. Начальникъ техническаго отдѣла—кол. сов. Станисл. Антонов. Мухлинскій. Завѣдующій подвижнымъ составомъ, водоснабженіемъ и механическою частью—тит. сов. Ив. Ив. Скасырскій. Правитель дѣлъ—губ. сек. Ив. Вас. Балашовъ. Помощникъ правителя—тит. сов. Александръ Павл. Есауловъ. Главный бухгалтеръ—Бруно Августовичъ Поортъ. Помощникъ бухгалтера—Ив. Ив. Филиповъ. Началь-

ОРЕНБУРГСКАЯ ЖЕЛѢЗНАЯ ДОРОГА.

РОСПИСАНІЕ ПАССАЖИРСКАГО ДВИЖЕНІЯ

съ 1-го Ноября 1887 года.

ИЗЪ БАТРАКОВЪ ВЪ ОРЕНБУРГЪ.

Разстояніе отъ Батраковъ.	Плата за проѣздъ вмѣстѣ съ Госуд. сборомъ. I клас.	II клас.	III клас.	СТАНЦІИ.	Разстояніе между станц.	Почтовый № 3-й. Мѣстное время. Приб.	Отправ.	Дополнительный почтовый № 5 (*). Мѣстное время. Приб.	Отправ.	Товаро-пассажирскій № 21. Мѣстное время. Приб.	Отправ.
Вер.					Вер.	ч. м.	ч. м.	ч. м.	ч. м.	ч. м.	ч. м.
—	—	—	—	**Сызрань М.-С. д.**	—	3 13	Ночи. 4 13				
—	—	—	—	**Батраки М. д.**	—	4 38	4 58	—	Утра. 7 43		
—	—	—	—	**Батраки Ор. д.**	0	4 59	5 00	7 44	7 45		
17	0 64	0 48	0 24	Обшаровка	16	5 36	5 40	8 22	8 27		
32	1 20	0 90	0 46	Мыльная	16	6 09	Утра. 6 12	9 10	9 15		
48	—	—	—	*Раз. Майтуга.*	16	6 41	6 42	9 56	9 58		
56	2 10	1 58	0 81	Безенчукъ	7	6 55	7 03	10 14	10 32		
79	2 96	2 23	1 14	Томылово	24	7 45	7 49	11 21	11 26		
100	3 75	2 81	1 44	Липяги	21	8 31	8 33	12 08	12 13		
109	4 09	3 06	1 56	Кряжъ	9	8 49	8 51	12 33	12 35		
115	4 31	3 24	1 66	**САМАРА**	6	9 01	9 21	12 49	Дня.	—	Дня. 5 51
136	5 10	3 83	1 96	Смышляевка	20	9 59	10 02			6 24	Вечера. 6 33
152	—	—	—	*Раз. Кинель*	17	10 37	10 38			7 26	7 29
160	6 00	4 50	2 30	Чарыковская	7	10 53	10 57			7 51	8 06
173	6 49	4 86	2 48	Тростянка	13	11 19	11 21			8 36	8 42
186	6 98	5 24	2 68	Грачевка	13	11 46	11 49			9 19	9 33
202	7 58	5 69	2 91	Богатое	17	12 19	Дня. 12 24			10 15	10 23
212	7 95	5 96	3 05	Марычевка	9	12 43	12 53			10 49	11 09
229	8 59	6 44	3 29	Борская	17	1 22	1 27			11 50	Ночи. 12 05
253	9 49	7 11	3 63	Колтубанка	24	2 10	2 12			1 03	1 15
278	10 43	7 83	4 00	**БУЗУЛУКЪ**	25	2 58	3 22			2 16	3 04
300	11 25	8 44	4 31	Погромное	23	4 03	4 05			4 00	4 12
325	12 19	9 14	4 67	Тоцкая	24	4 47	4 50			5 11	5 26
349	13 09	9 81	5 01	Сорочинская	25	5 34	5 42			6 27	Утра. 6 59
374	14 03	10 53	5 38	Гамалѣевка	25	6 26	6 28			8 00	8 10
398	14 93	11 20	5 73	Ново-Сергіевск.	24	7 10	7 25			9 09	9 43
419	15 71	11 79	6 03	Платовка	21	8 02	8 04			10 35	10 50
440	16 50	12 38	6 33	Переволоцкая	21	8 41	8 44			11 42	11 55
463	17 36	13 03	6 66	Сыртъ	23	9 26	9 29			1 00	Дня. 1 10
487	18 26	13 70	7 00	Каргала	25	10 25	10 28			2 16	2 26
508	19 05	14 29	7 30	**ОРЕНБУРГЪ**	20	11 09	Вечера.			3 15	Дня.

ИЗЪ ОРЕНБУРГА ВЪ БАТРАКИ.

Разстояніе отъ Оренбурга.	Плата за проѣздъ вмѣстѣ съ Госуд. сборомъ. I клас.	II клас.	III клас.	СТАНЦІИ.	Разстояніе между станц.	Почтовый № 4-й. Мѣстное время. Приб.	Отправ.	Товаро-пассажирскій № 22. Мѣстное время. Приб.	Отправ.
Вер.					Вер.	ч. м.	ч. м.	ч. м.	ч. м.
—	—	—	—	**ОРЕНБУРГЪ**	0	—	Вечера. 12 39	—	Утра. 10 59
21	0 79	0 59	0 30	Каргала	20	1 22	1 26	11 46	11 56
45	1 69	1 26	0 64	Сыртъ	25	2 15	2 19	1 08	Дня. 1 21
69	2 59	1 94	0 99	Переволоцкая	23	3 12	3 17	2 34	2 49
90	3 38	2 54	1 30	Платовка	21	4 02	4 06	3 46	3 56
111	4 16	3 13	1 60	Ново-Сергіевск.	21	4 51	5 03	4 51	5 18
135	5 06	3 80	1 94	Гамалѣевка	24	5 57	Утра. 6 01	6 21	Вечера. 6 29
159	5 96	4 48	2 29	Сорочинская	25	6 55	7 10	7 42	8 11
184	6 90	5 18	2 65	Тоцкая	25	7 52	7 56	9 10	9 20
208	7 80	5 85	2 99	Погромное	24	8 36	8 39	10 17	10 22
231	8 66	6 50	3 32	**БУЗУЛУКЪ**	23	9 18	9 43	11 30	11 58
256	9 60	7 20	3 68	Колтубанка	25	10 30	10 33	12 57	Ночи. 1 05
280	10 50	7 88	4 03	Борская	24	11 12	11 18	1 51	2 01
297	11 14	8 35	4 27	Марычевка	17	11 47	11 55	2 42	2 57
306	11 48	8 61	4 40	Богатое	9	12 16	Дня. 12 21	3 23	3 30
323	12 11	9 09	4 65	Грачевка	17	12 52	12 57	4 15	4 27
336	12 60	9 45	4 88	Тростянка	13	1 20	1 22	5 02	5 05
349	13 09	9 81	5 01	Чарыковская	13	1 44	1 53	5 36	5 50
357	—	—	—	*Раз. Кинель*	7	2 08	2 09	6 09	Утра. 6 11
373	13 99	10 49	5 36	Смышляевка	17	2 52	2 57	7 03	7 08
393	14 74	11 05	5 65	**САМАРА**	20	3 39	4 09	8 04	Утра.
400	15 00	11 25	5 75	Кряжъ	6	4 21	4 23		
408	15 30	11 48	5 87	Липяги	9	4 40	4 42		
429	16 09	12 06	6 16	Томылово	21	5 24	5 28		
453	16 99	12 74	6 51	Безенчукъ	24	6 15	Вечера. 6 25		
460	—	—	—	*Раз. Майтуга.*	7	6 36	6 37		
476	17 85	13 39	6 84	Мыльная	16	7 04	7 06		
492	18 45	13 84	7 07	Обшаровка	16	7 33	7 37		
508	19 05	14 29	7 30	**Батраки Ор. д.**	16	8 11	8 12		
	—	—	—	**Батраки М.-С. д.**	—	8 13	Вечера. 8 38		
	—	—	—	**Сызрань М.-С. д.**	—	9 03	9 58		

Время отъ 6 часовъ вечера до 6 часовъ утра обозначено чёрною чертою.

Почтовые поѣзда № 3-й и 4-й согласованы съ поѣздами прямаго сообщенія Моршанско-Сызранской дороги и на нихъ принимаются пассажиры всѣхъ трехъ классовъ.

Въ товаро-пассажирскіе поѣзда № 21-й и 22-й принимаются только пассажиры 2-го и 3-го классовъ.

Продажа билетовъ начинается за одинъ часъ на станціяхъ: САМАРА, БУЗУЛУКЪ и ОРЕНБУРГЪ, а на всѣхъ остальныхъ за 30 минутъ и прекращается за 5 минутъ до отправленія поѣзда.

На станціяхъ: САМАРА, БУЗУЛУКЪ и ОРЕНБУРГЪ производится продажа купонныхъ книжекъ прямаго сообщенія до станцій: **С.-Петербургъ, Москва, Коломна, Рязань, Ряжскъ, Моршанскъ, Воейково, Пенза, Кузнецкъ, Сызрань, Козловъ, Тамбовъ, Кирсановъ, Ломовисъ, Боково, Аткарскъ, Саратовъ, Грязи, Урюпино, Воронежъ, Новочеркаскъ, Ростовъ на Д-ну, Кавказская, Невинномысская, Минеральные воды, Владикавказъ, Борисоглѣбскъ, Царицынъ, Липецкъ, Елецъ и Орелъ.**

Пассажиръ, предъявившій въ багажной кассѣ пассажирскій билетъ, имѣетъ право на безплатный провозъ одного пуда багажа. Пріемъ багажа прекращается за 10 минутъ до отправленія поѣзда.

Дѣти моложе 5 лѣтъ перевозятся безплатно, дѣти отъ 5 до 10 лѣтъ платятъ въ 1-мъ и 2-мъ классахъ за полмѣста, въ третьемъ за четверть мѣста. На каждый дѣтскій билетъ скидывается 20 фунтовъ багажа.

Пассажиры, находящіеся въ такомъ болѣзненномъ состояніи, которое можетъ угрожать опасности другимъ пассажирамъ (падучая или заразительная болѣзнь, умопомѣшательство и т. п.), принимаются на поѣздъ не иначе какъ въ особо занятыя для того отдѣленія и должны быть съ провожатыми.

Пассажиры въ нетрезвомъ видѣ вовсе въ поѣздъ не принимаются и если таковые окажутся во время пути, то высаживаются на ближайшей станціи.

За цѣлость ручнаго багажа, который пассажиры берутъ съ собой въ вагонъ, Общество ни въ какомъ случаѣ не отвѣчаетъ.

Воспрещается брать съ собою въ пассажирскіе вагоны взрывчатыя вещества, заряженное оружіе и животныхъ, а также предметы зловонные.

БОЛЬШІЕ БУФЕТЫ на станціяхъ: Самара, Бузулукъ и Оренбургъ.

МАЛЫЕ БУФЕТЫ на станціяхъ: Безенчукъ, Марычевка, Сорочинская и Ново-Сергіевская.

БУФЕТНЫЕ СТОЛЫ на станціяхъ: Обшаровка, Томылово, Смышляевка, Чарыковская, Грачевка, Богатое, Борское, Тоцкое, Платовка, Переволоцкая, Сыртъ и Каргала.

(*) Въ случаѣ опозданія поѣзда Моршанско-Сызранской дороги, взамѣнъ поѣзда № 3-й будетъ назначаемъ дополнительный поѣздъ № 5-й отъ Батраковъ до Самары; слѣдующіе-же въ этомъ поѣздѣ пассажиры на станціи до Оренбурга, будутъ отправляемы изъ Самары въ тотъ-же день съ товаро-пассажирскимъ поѣздомъ № 21.

никъ матеріальной службы—над. сов. Никан. Сем. Бахницкій. Главный агентъ по отчужденію земель—кол. секр. межевой инженеръ Алекс. Никиф. Борисякъ. Участковые агенты по отчужденію земель: надв. сов. Евгр. Евграф. Карцевъ и дворян. Петръ Вас. Гриневъ. Завѣдующій постройкою телеграфа—надв. сов. Эдуардъ Яков. Вейнбергъ. Начальники участковъ: I-го—кол. асс. инженеръ Леонидъ Мих. Бошнякъ, II-го—надв. сов. инженеръ Пет. Захар. Шульгинъ, III-го—кол. сов. инженеръ Мих. Иппол. Кербедзъ 3-й, IV-го—тит. сов. инженеръ Робертъ Густав. Саломе, V-го—надв. сов. инженеръ Ѳедоръ Ѳед. Доксъ, VI-го—надв. сов. инженеръ Влад. Павл. Глазенапъ, VII-го—надв. сов. инженеръ Григ. Моисеев. Будаговъ, VIII-го—тит. сов. инженеръ Георгій Павлов. Лаппа-Старженецкій, IX-го—надв. сов. инженеръ Станиславъ Фабіановичъ Залусскій и X-го участка—тит. сов. инженеръ Влад. Яковл. Бѣлобородовъ. Производитель работъ моста—тит. сов. инженеръ Петръ Викентьевичъ Вилейшисъ. Участковые врачи: Владиміръ Никанор. Ильинскій, Димитрій Иван. Менделѣевъ, Никол. Никол. Моисеенко, Сергѣй Осип. Ярошевскій и Василій Андреевичъ Поповъ.

Контроль Самаро-Уфимской ж. д. см. на стр. 60.

Перечень станцій, съ указаніемъ разстояній между ними, см. на листѣ 2 чертежей, приложенныхъ къ статьѣ П. А. Ососкова, на которомъ указанъ также вертикальный разрѣзъ всей мѣстности вдоль полотна Самаро-Уфимской жел. дор.

Состояніе Самаро-Уфимской желѣзной дороги къ концу 1887 года.

Каменныя части всѣхъ искусственныхъ сооруженій, какъ-то: трубы, каменныя части мостовъ—построены всѣ на всей линіи, земляное полотно—все выведено. Путь уложенъ на всемъ протяженіи, исключая отъ моста на р. Бѣлой до станціи Уфы и Бѣльской дамбы (6 верстъ).

На всѣхъ станціяхъ уложены разъѣздные пути, кромѣ Уфы.

Желѣзныя части мостовъ—всѣ установлены, кромѣ моста черезъ рѣку Бѣлую. Гражданскія сооруженія: водокачки

и водоемныя зданія—построены всѣ. Паровозныя зданія окончены вчернѣ. Полное окончаніе пассажирскихъ зданій предвидится въ теченіи лѣта 1888 г., къ каковому сроку тоже поспѣетъ полное устройство водоснабженія станцій.

Телеграфъ проведенъ по всей линіи.

Правильное движеніе предполагается открыть въ теченіи осени 1888 г.

III. ВОДЯНЫЕ ПУТИ СООБЩЕНІЯ.

Администрація.

И. д. помощника начальника Саратовскаго Отдѣленія Казанскаго Округа Путей Сообщенія, по 1 участку, инженеръ кол. асс. Ив. Ал-др. Юшковъ (Садовая, между Алексѣевской и Почтовой, д. Голубева). Начальникъ I судоходной дистанціи, Саратовскаго Отд. Казанскаго Округа П. С., состоящій, въ запасѣ арміи, подпоручикъ Никол. Северьянов. Кельчевскій (Набережная р. Волги, между Воскресенской и Успенской, д. Бухвостова, Силантьева тожъ).

Завѣдующій Александровскимъ черезъ р. Волгу мостомъ капит.-лейт. Влад. Гавр. Хоменко.

Въ предѣлахъ Самарской губ. къ судоходнымъ рѣкамъ принадлежитъ одна лишь Волга.

Помѣщенный ниже краткій очеркъ состоянія водъ р. Волги за послѣдніе 6 лѣтъ составленъ, по просьбѣ издателя, Е. А. Предтеченскимъ по матеріаламъ, любезно предоставленнымъ въ наше распоряженіе г.г. Юшковымъ и Кельчевскимъ. Въ качествѣ наглядной иллюстраціи всѣхъ выводовъ, содержащихся въ текстѣ этой статьи и числовыхъ таблицахъ, къ ней приложенныхъ—приведена на особомъ листкѣ—*кривая уровня Волги* (по среднимъ выводамъ за 6 лѣтъ: 1882—1887).

Уровень Волги у Самары.

Помѣщаемыя ниже таблицы средняго уровня Волги у г. Самары вычислены нами изъ наблюденій, производившихся въ теченіи шести лѣтъ, съ 1882 по 1887 г. включитель-

но на Самарской водомѣрной станціи Саратовскаго округа путей сообщенія. Наблюденія производятся здѣсь ежедневно въ теченіе всего года, по три раза въ день, особыми наблюдателями, получающими за это вознагражденіе, при чемъ ихъ дѣятельность контролируется мѣстнымъ чиновникомъ Министерства Путей Сообщенія.

За единицу мѣры при опредѣленіи высоты воды принимается сажень, и измѣренія производятся съ точностью до одной сотой доли сажени. Нулевая точка, отъ которой отсчитывается высота уровня воды, выбрана произвольно, и съ 1 октября 1883 года была понижена противъ прежняго на 0.44 сажени; по этому наблюденія, сдѣланныя раньше этого, приведены были предварительно къ этому новому нулю. Причины такого измѣненія первоначальной нулевой точки намъ неизвѣстны.

Изъ трехъ результатовъ наблюденія для каждаго дня мы брали среднее и это дало намъ среднюю суточную высоту уровня Волги надъ условною нулевою точкою для каждаго дня въ теченіе каждаго изъ послѣднихъ шести лѣтъ. Такимъ образомъ для каждаго дня года мы получили по 6 чиселъ, дающихъ положеніе уровня; изъ нихъ взяты были затѣмъ среднія, которыя и представлены въ первой изъ прилагаемыхъ таблицъ.

Для составленія второй таблицы вычислена средняя высота воды для каждаго мѣсяца каждаго изъ шести годовъ, что даетъ возможность опредѣлить средній годовой уровень въ каждый изъ нихъ.

Изъ этой второй таблицы можно сдѣлать слѣдующіе выводы:

1) За послѣдніе 6 лѣтъ, начиная съ 1882 г., наибольшая высота воды приходится на прошедшій 1887 годъ. За нимъ по обилію воды, въ убывающемъ порядкѣ, слѣдуютъ годы: 1886, 1884, 1885, 1882. Самый бѣдный водою годъ былъ 1883. Именно, средній годовой уровень былъ

въ 1887	1.80 саж.	въ 1885	1.49
„ 1886	1.77 „	„ 1882	1.47
„ 1884	1.64 „	„ 1883	1.30

2) Средній уровень воды за 6 лѣтъ выходитъ равнымъ 1.57 саж., при чемъ въ 1882, 1883 и 1885 годовой уровень

воды былъ ниже средняго, а въ 1884, 1886 и 1887—выше средняго.

3) Изъ среднихъ годовыхъ уровней за 6 лѣтъ нельзя вывести никакого заключенія о томъ, измѣняется ли количество воды въ Волгѣ и въ какую сторону. Начиная съ 1882 года, какъ видно изъ таблицы, за годомъ большой воды слѣдовалъ годъ съ малой водой; такъ продолжалось до 1886 года, на который приходилась большая вода. По этому въ 1887 можно было бы ждать малой воды, но онъ оказался обильнѣе водою, чѣмъ всѣ прочіе. Однако это чередованіе годовъ и то обстоятельство, что уже два года сряду мы имѣли высокую воду, даютъ, повидимому, основаніе ожидать въ настоящемъ 1888 году малой воды, при чемъ мы разумѣемъ среднюю годовую высоту, а не высоту во время весенняго разлива, что далеко не одно и тоже. Чтобы имѣть болѣе надежные выводы, надо имѣть въ распоряженіи наблюденія, обнимающія большее число лѣтъ.

4) По средней высотѣ воды въ маѣ нельзя выводить заключенія о средней годовой ея высотѣ. Такъ, наибольшая средняя высота въ маѣ приходится на 1882 годъ, но средняя годовая высота для этого года меньше средней для 1885 года, въ которомъ высота воды въ маѣ равнялась лишь 4.94 саж., между тѣмъ какъ въ 1882 г. она была 5.56 саж. Еще большее несоотвѣтствіе въ этомъ отношеніи замѣчается въ 1886 году. Средняя высота въ маѣ для этого года одна изъ самыхъ малыхъ, именно 4.70 саж., между тѣмъ какъ средняя годовая высота одна изъ наибольшихъ—1.77 и уступаетъ средней высотѣ лишь 1887 года. Исключеніе составляетъ только 1883 годъ, самый бѣдный водою, въ которомъ и майская вода была самая малая.

5) Наибольшей неблагопріятностью для судоходства отличались: a) 1882 годъ, въ которомъ средняя высота воды въ августѣ, сентябрѣ, октябрѣ и ноябрѣ достигала въ среднемъ лишь около 0.20 сажени; b) 1883 годъ, въ которомъ іюль, августъ и сентябрь имѣли весьма низкую воду; c) 1885 годъ, въ которомъ іюль и августъ имѣли самую низкую воду, какая приходилась на эти мѣсяцы во всѣ шесть лѣтъ.

Обращаясь къ первой таблицѣ, мы видимъ, что уровень воды въ Волгѣ мѣняется изо-дня въ день. Измѣненія

эти или очень велики, какъ это бываетъ въ апрѣлѣ и іюнѣ, или сравнительно незначительны, какъ въ январѣ, февралѣ или сентябрѣ. Все это наглядно видно на рисункѣ представляющемъ *кривую* средняго уровня Волги по шестилѣтнимъ наблюденіямъ.

Наибольшая абсолютная высота воды приходится на май мѣсяцъ и среднимъ числомъ падаетъ на 18 мая *). Въ этотъ день вода стоитъ среднимъ числомъ на 5,34 сажени, или на 16 аршинъ выше нулевой точки. Съ этого дня прибылая вешняя вода начинаетъ убывать, сначала довольно медленно, а потомъ все быстрѣе и быстрѣе. Быстрое убываніе продолжается до начала іюля, а съ этого времени вода убываетъ опять медленно до половины августа. На числа 13, 14 и 15 августа приходится въ среднемъ выводѣ наименьшая лѣтняя вода, съ высотою уровня въ 0.54 сажени. Это мы называемъ относительнымъ августовскимъ minimum'омъ. Послѣ этого вода медленно идетъ на прибыль и достигаетъ относительнаго maximum въ 1.02 саж., на которомъ держится отъ 7 до 11 октября. Затѣмъ снова начинается убыль, и вода достигаетъ своего абсолютнаго minimum'а среднимъ числомъ 24 ноября, на которомъ держится до 27 ноября. Далѣе вода снова начинаетъ медленно прибывать и достигаетъ втораго относительнаго и весьма слабаго maximum'а въ концѣ декабря. Въ теченіе декабря и января уровень мѣняется мало, но начиная съ половины января вода медленно снова начинаетъ убывать и достигаетъ втораго относительнаго minimum'а въ половинѣ марта, съ высотой въ 0.61 сажени, на которой она остается 14, 15, 16 и 17 марта. Послѣ этого вода сначала медленно, а потомъ очень быстро начинаетъ прибывать до 18 мая, дня своего абсолютнаго весенняго maximum'а. Быстрое прибываніе воды начинается съ 25 марта. Съ 25 по 30 марта прибываетъ среднимъ числомъ 0.41 саж. (1 арш. 4 в.); съ 30 марта по 4 апр. 0.48 саж.; съ 4 по 9 апр. 0.99 с. (почти 3 арш.); съ 9 по 14 апр. 0.80 саж. (2 арш. 6 в.) Между 13 и 18 апрѣля происходитъ замедленіе въ прибываніи, что на нашей кривой представляется извилиною.

Относительно этой кривой не лишне упомянуть, что она

*) Счетъ вездѣ идетъ у насъ по старому стилю.

построена нами на основаніи данныхъ первой таблицы, чрезъ промежутки въ 4 дня. Разстоянія точекъ этой кривой отъ нулевой линіи (или ея ординаты) равны среднимъ высотамъ уровня для извѣстнаго дня; такъ что она, помимо наглядная представленія уровня, можетъ съ достаточнымъ приближеніемъ замѣнить самую таблицу.

Въ послѣднемъ столбцѣ второй таблицы и подъ чертою первой таблицы помѣщены среднія высоты воды въ теченіе каждаго мѣсяца. Въ одной таблицѣ онѣ вычислены однимъ путемъ, а въ другой—другимъ, и получившееся при этомъ согласіе результатовъ ручается за ихъ вѣрность. На основаніи этихъ среднихъ мѣсячныхъ, мы можемъ расположить мѣсяцы по обилію воды, въ извѣстномъ порядкѣ. Если для удобства сравненія высоту воды въ маѣ мы обозначимъ числомъ 100, то высоса воды въ другіе мѣсяцы выразится слѣдующими числами:

Май . .	100,	іюль . .	22,	октябрь .	19,	сентяб. .	13,
апрѣль.	65,	декабрь .	21,	февраль .	14,	августъ .	11
іюнь . .	58,	январь .	19,	мартъ . .	14,	ноябр. .	10.

Такимъ образомъ, высота воды въ маѣ оказывается среднимъ числомъ въ 10 разъ больше, чѣмъ высота ея въ ноябрѣ, апрѣльская вода въ 6 съ половиною разъ выше ноябрьской и т. д. Въ январѣ и октябрѣ вода стоитъ среднимъ числомъ на одинаковой высотѣ, тоже бываетъ въ февралѣ и мартѣ. Августъ, по высотѣ воды, занимаетъ предпослѣднее мѣсто и послѣднее между мѣсяцами, въ которые совершается судоходство; не удивительно по этому, что наибольшія затрудненія судоходство встрѣчаетъ именно въ августѣ.

Наибольшая высота, которой достигалъ уровень Волги за послѣдніе шесть лѣтъ, наблюдалась 22 и 23 мая 1884 г. и равнялась 6.02 сажени; наименьшая высота за тотъ же періодъ времени приходится на 26 ноября 1882 года и равняется—0.36 саж., т. е. въ этотъ день вода стояла на 0.36 саж. (или на 17 вершковъ) ниже нулевой точки. Разность между этими уровнями равна 6.38 саж. или 6 саж. 1 арш. $2^1/_4$ вершка.

Намъ остается еще сказать о времени вскрытія и замерзанія Волги. Наблюденія за послѣднія шесть лѣтъ дали слѣдующія времена вскрытія и замерзанія.

Годы.	*Вскрытіе.*	*Замерзаніе.*
1882	11 апр.	3 декабр.
1883	30 марта	30 ноября
1884	9 апр.	10 декабр.
1885	7 апр.	20 ноябр.
1886	2 апр.	21 декаб.
1887	4 апр.	12 декаб.

На основаніи этихъ данныхъ выходитъ, что среднимъ числомъ въ Самарѣ Волга

вскрывается 5 апрѣля,
замерзаетъ 6 декабря.

Такимъ образомъ Волга у Самары свободна отъ сплошнаго льда среднимъ числомъ въ теченіе 245 дней въ году, остальные 120 дней она находится подо льдомъ.

По тѣмъ же наблюденіямъ выходитъ, что открытіе судоходства весною происходитъ въ Самарѣ среднимъ числомъ 14 апрѣля; прекращается же судоходство среднимъ числомъ 3 ноября.

Такимъ образомъ выходитъ, что подъ Самарой среднимъ числомъ

Судоходство на Волгѣ продолжается 203 дня въ году.

Весенній ледоходъ продолжается 9 дней.

Осенній ледоходъ продолжается 33 дня.

Наблюденія за временемъ вскрытія и замерзанія р. Самары за тоже время дали слѣдующія данныя:

Годы.	*Вскрытіе.*	*Замерзаніе.*
1882	31 марта.	10 декабря.
1883	6 апрѣля.	28 октября.
1884	5 апрѣля.	11 ноября.
1885	26 марта.	3 ноября.
1886	12 апрѣля.	26 ноября.

Отсюда слѣдуетъ, что среднимъ числомъ р. Самара

вскрывается 3 апрѣля,
замерзаетъ 15 ноября.

Такимъ образомъ р. Самара среднимъ числомъ на 2 дня опережаетъ вскрытіе Волги и бываетъ уже совершенно свободна ото льда, когда на Волгѣ идетъ еще сплошной ледоходъ. Замерзаетъ же Самара среднимъ числомъ за 20 дней раньше чѣмъ Волга. **Е. Предтеченскій.**

I.

Средній уровень Волги въ Самарѣ, 1882—1887 г.

для каждаго дня года.

числа	янв.	февр.	мар.	апр.	май.	іюнь.	іюль.	авг.	сен.	окт.	нояб.	дек.
1	1.11	0.83	0.65	1.36	4.78	4.65	1.54	0.67	0.62	0.85	0.84	0.67
2	1.11	0.83	0.65	1.45	4.84	4.53	1.49	0.66	0.63	0.89	0.83	0.74
3	1.11	0.82	0.64	1.52	4.88	4.43	1.45	0.64	0.65	0.94	0.81	0.79
4	1.10	0.82	0.64	1.66	4.93	4.31	1.42	0.63	0.67	0.97	0.80	0.84
5	1.09	0.81	0.64	1.78	4.97	4.18	1.38	0.61	0.68	0.99	0.78	0.91
6	1.08	0.80	0.63	1.89	5.01	4.05	1.35	0.60	0.69	1.01	0.78	0.95
7	1.08	0.79	0.63	2.18	5.05	3.92	1.32	0.59	0.69	1.02	0.74	1.00
8	1.07	0.79	0.63	2.43	5.09	3.80	1.29	0.57	0.69	1.02	0.71	1.04
9	1.06	0.78	0.62	2.65	5.12	3.68	1.27	0.56	0.69	1.02	0.66	1.07
10	1.05	0.77	0.62	2.81	5.15	3.54	1.26	0.56	0.69	1.02	0.60	1.09
11	1.04	0.77	0.62	3.03	5.18	3.42	1.24	0.55	0.69	1.02	0.57	1.10
12	1.03	0.76	0.62	3.25	5.21	3.30	1.23	0.55	0.69	1.01	0.56	1.11
13	1.02	0.75	0.62	3.36	5.24	3.19	1.21	0.54	0.68	1.01	0.54	1.11
14	1.01	0.75	0.61	3.45	5.26	3.08	1.18	0.54	0.68	1.00	0.53	1.11
15	1.00	0.74	0.61	3.58	5.29	2.97	1.16	0.54	0.68	1.00	0.52	1.11
16	0.99	0.73	0.61	3.64	5.31	2.85	1.12	0.55	0.68	1.00	0.48	1.10
17	0.98	0.72	0.61	3.70	5.33	2.74	1.09	0.55	0.68	1.00	0.41	1.10
18	0.97	0.72	0.62	3.76	5.34	2.62	1.06	0.56	0.67	1.00	0.36	1.08
19	0.96	0.71	0.63	3.85	5.33	2.51	1.04	0.57	0.68	0.99	0.37	1.08
20	0.95	0.71	0.64	3.94	5.33	2.40	1.01	0.58	0.68	0.99	0.38	1.11
21	0.94	0.70	0.65	4.03	5.32	2.28	0.99	0.58	0 68	0.98	0.38	1.15
22	0.93	0.69	0.67	4.13	5.30	2.17	0.96	0.59	0.68	0.99	0.37	1.16
23	0.92	0.68	0.69	4.25	5.28	2.07	0.94	0.59	0.68	0.98	0.35	1.16
24	0.91	0.68	0.72	4.35	5.25	1.96	0.91	0.59	0.68	0.98	0.32	1.15
25	0.90	0.67	0.77	4.44	5.20	1.88	0.88	0.59	0.69	0.97	0.32	1.14
26	0.89	0.67	0.81	4.50	5.15	1.80	0.85	0.59	0.71	0.96	0.32	1.14
27	0.88	0.66	0.89	4.56	5.10	1.74	0.81	0.59	0.74	0.95	0.32	1.14
28	0.88	0.66	0.97	4.62	5.03	1.69	0.78	0.59	0.76	0.94	0.37	1.15
29	0.86	—	1.07	4.68	4.94	1.63	0.75	0.60	0.78	0.92	0.42	1.16
30	0.85	—	1.18	4.74	4.85	1.59	0.72	0.60	0.82	0.89	0.53	1.17
31	0.84	—	1.27	—	4.77	—	0.69	0.61	—	0.85	—	1.18
Средн	0.99	0.74	0.72	3.32	5.12	2.97	1.11	0.59	0.68	0.97	0.53	1.06

Кривая средняго годоваго уровня рѣки Волги у города Самары.

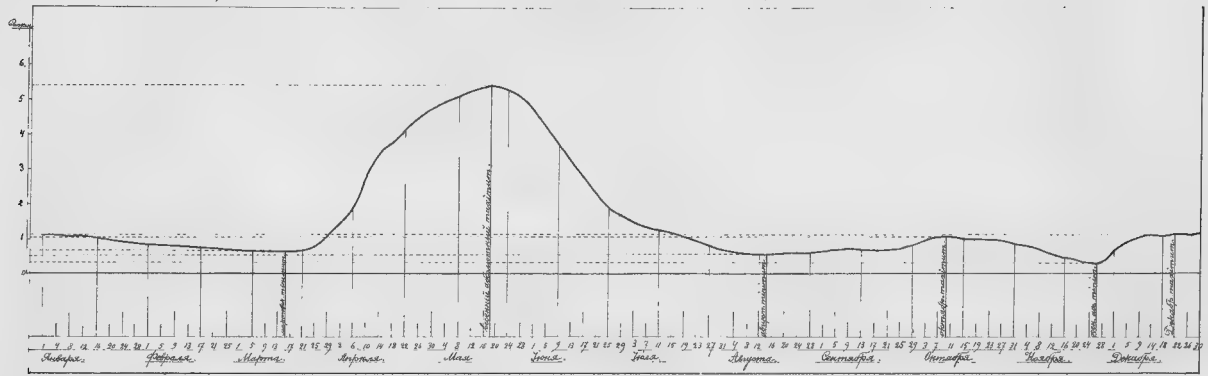

II.

Средній уровень Волги въ Самарѣ за 6 лѣтъ для каждаго мѣсяца, съ 1882 по 1888 годъ.

мѣсяцы.	1882	1883	1884	1885	1886	1887	средн.
Январь.	0.67	0.69	1.11	1.01	1.15	1.31	0.99
Феврал.	0.52	0.50	0.84	0.73	0.91	0.98	0.75
Мартъ.	0.72	0.73	0.66	0.65	0.81	0.76	0.72
Апрѣль.	3.78	3.17	2.06	3.02	3.74	4.14	3.32
Май.	5.56	4.69	5.36	4.94	4.70	5.48	5.12
Іюнь.	3.43	1.74	4.39	2.70	3.02	2.54	2.97
Іюль.	1.24	0.62	1.18	0.60	1.84	1.16	1.11
Августъ	0.43	0.34	0.66	0.16	1.15	0.77	0.59
Сентяб.	0.27	0.36	0.92	0.56	1.30	0.73	0.69
Октябр.	0.13	1.09	0.76	1.33	1.13	1.39	0.97
Ноябрь.	—0.05	0.77	0.55	0.82	0.58	0.55	0.53
Декабрь	0.97	0.92	1.14	1.36	0.89	—	1.06
Среднее	1.47	1.30	1.64	1.49	1.77	1.80	1.57

ПАРОХОДСТВО.

Приводимъ адресъ существующихъ въ Самарѣ агентовъ главнѣйшихъ пароходныхъ обществъ, какъ пассажирскаго, такъ и грузоваго движенія.

1. Общество „Кавказъ и Меркурій“. Агентъ въ Самарѣ: Ив. Ив. Ляховскій. Казанская, д. Завидова.

2. О-во „по Волгѣ“. Агентъ въ Самарѣ: Ив. Ал-др. Ананьинъ. Преображенская ул. соб. домъ.

3. О-во „Самолетъ“. Агентъ въ Самарѣ: Ѳед. Ив. Генсенъ. Преображенская ул. д. Сбитнева.

4. О-во „Наслѣдниковъ Зевеке“. Агентъ въ Самарѣ: Ал-дръ Степ. Бачмановъ. Казанскаи ул. д. Кутузова.

5. О-во „Дружина“. Агентъ въ Самарѣ: Геннад. Ал-др. Губаревъ. Казанская, д. Журавлева.

6. О-во „Лебедь“. Агентъ въ Самарѣ: Алексѣй Никиф. Гавриловъ. Казанская, д. Демахина.

Такса пассажирскихъ пароходовъ обществъ „Кавказъ и Меркурій“, „Самолетъ“ и „по Волгѣ“ *).

УСКОРЕННОЕ ДВИЖЕНІЕ.

От Самары внизъ по Волгѣ до:	I клас.		II клас.		III клас.		За пуд. багажа
	Р.	К.	Р.	К.	Р.	К.	К.
Сызрани . . .	2	25	1	50	—	80	20
Хвалынска . .	3	80	2	60	1	20	30
Балакова . . .	4	60	3	20	1	50	30
Вольска . . .	5	—	3	40	1	60	30
Саратова . . .	6	60	4	40	2	20	40
Камышина . .	10	50	7	—	3	20	50
Царицына . .	13	40	9	—	4	—	60
Астрахани . .	19	—	12	70	6	90	80

От Самары вверхъ по Волгѣ до:	I клас.		II клас.		III клас.		За пуд. багажа
	Р.	К.	Р.	К.	Р.	К.	К.
Ставрополя . .	1	60	1	10	—	60	15
Сенгилея	3	—	2	—	1	—	25
Симбирска . . .	3	60	2	40	1	30	30
Тетюшъ	5	—	3	50	1	80	35
Богородска . . .	6	—	4	—	2	—	40
Казани	7	20	4	80	2	40	40
Чебоксаръ . . .	10	20	6	80	3	10	50
Нижняго Новг.	13	10	9	10	4	—	65

Росписаніе рейсовъ и такса перевоза черезъ Волгу отъ Самары до села Рождественна.

Число рейсовъ.

Во время разлива по 1 іюля.	Въ меженное время іюль и августъ.
4 РЕЙСА.	**6 РЕЙСОВЪ.**
1. 4 час. утра.	1. 5 час. утра.
2. 9 „ „	2. 7 „ „
3. 2 „ по полудни.	3. 9 „ „
4. 7 „ вечера.	4. 12 „ дня.
	5. 3 „ „
	6. 5 „ вечера.

*) Цѣны *по уменьшенной таксѣ* на пароходахъ Обществъ „Кавк. и Мерк.“ и „Насл. Зевеке“ для I кл. ниже противъ здѣсь приведенныхъ на 25%, а для 2-го и 3-го классовъ на 20%.

Такса за перевозъ отъ Самары до села Рождественна.

	Во время разл.	Въ меженное время.
	копѣйки.	
1. Съ пѣшаго безъ ноши	5	2
2. Съ лошади въ упряжи въ каретахъ, коляскахъ, дрожкахъ и друг. экипажахъ .	30	12
3. Лошадь верховая съ человѣкомъ . .	20	8
4. *Примѣчаніе.* Если фуры, повозки или телѣги запряжены двумя или болѣе лошадьми, то за каждую лошадь взимается сверхъ того при клади и безъ клади	20	18
5. Кареты и коляски	100	43
6. Брички, дрожки и тарантасы . . .	50	20
7. Порожнія телѣги, фуры или рыдваны и повозки	10	10
Съ товаромъ.	Съ каждой лошади, сколько запряж. въ нихъ.	
Телѣги, фуры или рыдваны и повозки .	20	8
Съ лошади безъ упряжи, а также съ рогатаго скота . . . . . ,	15	6
Съ мелкаго скота, какъ-то: телята, овцы и проч.	5	2

(Пристань перевознаго паровоза противъ Жигулевскаго пивовареннаго завода, близъ Струкова сада).

IV. Телефонная сѣть.

Находится еще въ зачатіи. Выше въ отдѣлѣ VIII упомянуто, что, въ цѣляхъ противопожарной охраны, соединены телефонной проволокой всѣ полицейскія части г. Самары между собою и съ водопроводной конторой.

Другой—общественной или частной—телефонной сѣти въ Самарѣ мы не знаемъ.

IX.

I. ТОРГОВЛЯ И ПРОМЫШЛЕННОСТЬ ВЪ САМАРѢ.

„Преимущественную торговлю Самара производила доселѣ и нынѣ производитъ: хлѣбомъ разнаго рода и хлѣбными продуктами, саломъ и лѣсомъ.

„Хлѣбная промышленность получила сильное развитіе, и Самарская пристань, по размѣрамъ хлѣбной торговли, продолжаетъ занимать первое и самое видное мѣсто на Волгѣ. Раіонъ вліянія этой пристани весьма значителенъ: къ Самарѣ хлѣбъ стягивается съ большей части уѣздовъ Самарской губерніи, изъ Восточной части Области Уральскаго-Казачьяго войска,—съ части Оренбургской губерніи,—наконецъ, съ нѣкоторыхъ пространствъ губерній Симбирской и даже Казанской.

„Въ настоящее время хлѣбъ подвозятъ къ Самарѣ двумя способами: во первыхъ,—гужемъ,—частію съ ближайшихъ окрестностей г. Самары, частію изъ мѣстностей, лежащихъ отъ нея на пространствѣ до 400 верстъ, во вторыхъ по желѣзной дорогѣ, даже водою, хотя послѣднимъ способомъ—въ самомъ незначительномъ количествѣ. Гужевая доставка хлѣба въ Самару, въ прежнее время практиковавшаяся въ самыхъ широкихъ размѣрахъ, съ открытіемъ въ 1877 году движенія по Оренбургской желѣзной дорогѣ, сократилась почти на половину, тогда какъ подвозка къ Самарѣ хлѣба по желѣзной дорогѣ съ каждымъ годомъ стала увеличиваться и въ тоже время, особенно послѣ открытія движенія по Александровскому черезъ Волгу мосту, и съ устройствомъ многочисленныхъ мукомольныхъ механическихъ мельницъ въ краѣ, весьма значительныя партіи хлѣба въ зернѣ и въ мукѣ, стали отправляться по желѣзной дорогѣ на прямое сообщеніе, т. е. въ Петербургъ, Ревель и другіе наши западные торговые пункты. Размѣръ этой торговли ясно представляетъ прилагаемая таблица, обнимающая воп-

росъ о движеніи хлѣбныхъ грузовъ на Самарской пристани за 5 лѣтъ. принимая за періодъ отправки хлѣба—время отъ закрытія навигаціи на Волгѣ до открытія оной, т. е. съ 1-го октября по 1-е апрѣля, (такъ какъ въ остальное время года отправка хлѣба въ Самарской пристани бываетъ самая незначительная).

	Четверти въ 10 пудовъ каждая.
„Въ $188^{1}/_{2}$ годахъ отправлено изъ Самары по желѣзной дорогѣ хлѣба и хлѣбныхъ продуктовъ .	310524
Въ $188^{2}/_{3}$	713520
— $188^{3}/_{4}$	793402
— $188^{4}/_{5}$	1137610
— $188^{5}/_{6}$	465793

„Главный хлѣбный продуктъ Самарской пристани—разные сорта пшеницы. Мукомольное дѣло развилось въ Самарѣ въ послѣднее десятилѣтіе, а въ особенности за послѣдніе три-четыре года. До 1878 въ Самарѣ существовала одна небольшая крупчатная мельница П. С. Субботина, дѣлавшая полперевала въ сутки, но съ названнаго года, благодаря энергіи и предпріимчивости того же П. С. Субботина, въ 1878 году составилось товарищество, устроившее крупчатную мельницу въ несравненно большихъ размѣрахъ; но вскорѣ послѣ этого, Субботинъ построилъ свою собственную крупчатку по самой новѣйшей усовершенствованной системѣ производства муки, перерабатывая пять перевалокъ въ день *). Примѣръ г. Субботина нашелъ подражателей. Въ Самарѣ начали дѣятельно строить механическія мельницы новѣйшей конструкціи и такимъ образомъ въ самое короткое время выстроено шесть крупчатныхъ мельницъ, размалывающихъ до 14 перевалокъ въ день или, что тоже, до 17000 пуд. ежедневно. Таковое производство, считая въ годъ триста рабочихъ дней, составитъ почтенную цифру ежегодной переработки пшеницы въ муку, на мѣстѣ, въ размѣрѣ 5.000.000 пудовъ—явленіе, долженствующее имѣть несомнѣнно благотворное вліяніе на развитіе мѣстной хлѣбопромышленности.

*) Съ весны 1887 г. мельница г. Субботина—въ бездѣйствіи.

„Въ настоящее время крупичатая мука, которую прежде выдѣлывали на весьма отдаленныхъ отъ Самары иногородныхъ мельничныхъ заводахъ, изъ пшеницы, закупавшейся въ Самарѣ, отправляется изъ Самары по желѣзной дорогѣ въ Сызрань, Пензу, Моршанскъ, Москву и Петербургъ, а иногда, тѣмъ же путемъ, идетъ въ западныя мѣстности Имперіи и за границу, а именно: въ Смоленскъ, Минскъ, Брестъ-Литовскъ, Вильну, Варшаву, Ригу, Ревель, Кенигсбергъ и др. мѣста, а воднымъ путемъ вверхъ по Волгѣ до Рыбинска и по Камѣ до Перми, а также внизъ по Волгѣ до Астрахани, частію къ прибрежьямъ Каспійскаго моря и на Кавказъ.

За послѣдніе 11 лѣтъ изъ Самары отправлено разнаго хлѣба:

„Зимней покупки съ октября предыдущаго года, лѣтней до открытія навигаціи.

	Перерод.	Русская пшеница.	Семи льняное.	Рожь.	Пшено.	Горохъ.	Итого четвертей.	Лѣтней покупки по октябрь, примѣрно четвертей до:
	Въ 10 п. чет.		Въ 9 п. чет.					
Въ 1866	361853	255064	166127	243086	17200	16180	1060830	1000000
— 1877	263900	327634	79860	396111	32495	—	1100000	1000000
— 1878	389727	273930	66810	190360	34253	—	1020000	1000000
— 1879	472222	621280	170528	255924	33040	—	1490000	1000000
— 1880	205102	98982	26950	84586	16390	—	432000	750000
— 1881	75897	1100	52586	2000	3700	—	130000	550000
— 1882	379198	338291	75661	130466	63890	—	984000	600000
— 1883	573791	299456	55750	168500	26703	—	1125000	800000
— 1884	644511	538915	33700	43130	39744	—	1300000	750000
— 1885	462350	302703	32092	178530	114325	—	1090000	650000
— 1886	326900	592160	3000	343050	34890	—	1300000	700000
					Итого за 11 лѣтъ		11036830	8900000

„Кромѣ этого отправлялось на прямое сообщеніе по Оренбургской желѣзной дорогѣ съ 1 октября по 1 апрѣля:

Въ $188^{1}/_{2}$ годахъ . . . . . 310524 четверти.
— $188^{2}/_{3}$ „ . . . . . 713520 —
— $188^{3}/_{4}$ „ . . . . . 793402 —

Въ $188^{4}/_{5}$ „ . . . . . 1137610 четверт.
— $188^{5}/_{6}$ „ . . . . . 465793 —

Итого . 3420349 четверт.

„Затѣмъ, хлѣбъ отправляется по желѣзной дорогѣ, на прямое сообщеніе, и съ 1 апрѣля по 1 октября, хотя въ количествѣ, относительно и незначительномъ, но все таки за 5 лѣтъ 1882—1886 отправлено этимъ способомъ около милліона четвертей.

„Такимъ образомъ, за послѣдніе 10 лѣтъ, изъ Самары отпущено разнаго хлѣба, (не смотря на полный неурожай 1880 г. и плохой урожай въ 1879 и 1885 годахъ) до 120 милліоновъ пудовъ, на сумму около 200 милліоновъ рублей, т. е. въ послѣднее десятилѣтіе изъ Самары вывезено хлѣба *вдвое больше*, чѣмъ въ предыдущее десятилѣтіе.

„Вышесказанное, полагаемъ, даетъ понятіе о дѣйствительномъ значеніи хлѣбной торгово-промышленности для города Самары, такъ сказать, создавшей его и обѣщающей ему завидную будущность.

Торговля саломъ и вообще продуктами животнаго царства.

„Послѣднее время торговля саломъ значительно уменьшилась въ Самарѣ вслѣдствіе множества причинъ, изъ которыхъ главная—конкуренція южной Америки и Австраліи, доставляющихъ Европѣ огромное количество какъ сала, такъ и растительныхъ маслъ (кокосоваго, пальмоваго), съ успѣхомъ замѣняющихъ сало во многихъ случаяхъ.

„Доказательствомъ ослабленія русской торговли саломъ въ Россіи вообще, г. Самары въ особенности, служитъ фактъ, что въ 1886 году изъ Самары вывезено сала всего 8680 бочекъ, тогда какъ, напримѣръ, въ 1857 году вывезено было изъ Самары этого продукта около 19000 бочекъ. Но вообще, хотя подъ вліяніемъ частію общихъ причинъ, частію вслѣдствіе эпизоотіи, нерѣдко опустошающей мѣстныя стада, самарская торговля продуктами животнаго царства и не представляетъ особенно утѣшительнаго явленія, не получая въ послѣдніе годы желаемаго развитія, во всякомъ случаѣ, однако, она играетъ немаловажную роль въ экономической жизни Самарскихъ обывателей, развивая промыслы, имѣющіе

основаніемъ торговлю продуктами животнаго царства, какъ напримѣръ: бондарный, тулупный, клееваренный и другіе.

Торговля лѣсомъ.

„Характеръ Самарской лѣсной торговли, издавна установившійся, не имѣлъ причинъ измѣниться въ настоящіе годы. По прежнему жители степныхъ пространствъ Самарскаго края и ему сосѣднихъ, пріѣзжая въ Самару для продажи своего хлѣба, здѣсь закупаютъ и везутъ въ степь, частію для своего употребленія, частію для продажи, строевой и подѣлочный лѣсъ и разныя мелкія лѣсныя издѣлія. Такимъ образомъ торговля лѣсными издѣліями въ Самарѣ, находится въ тѣсной связи съ хлѣбопромышленностью Самарскаго раіона и въ зависимости отъ нея: когда урожай въ степи, есть требованіе на хлѣбъ и держится онъ въ высокой цѣнѣ,—лѣсная торговля въ Самарѣ процвѣтаетъ и на оборотъ.

„Въ послѣдніе годы, съ устройствомъ Оренбургской желѣзной дороги, Самарская лѣсная торговля нѣсколько видоизмѣнилась или, правильнѣе, кругъ ея дѣятельности расширился, а именно: стали увозить въ безлѣсную, степную мѣстность, съ юго-востока къ губерніи прилегающую, очень много лѣса въ сыромъ видѣ, а частію и въ переработанномъ.

„Въ доказательство увеличенія отпускной торговли лѣсомъ въ г. Самарѣ, мы приводимъ таблицу отпускной торговли таковымъ.

„Въ періодъ времени съ 1877 по 1885 г. включительно по Оренбургской желѣзной дорогѣ отправлено изъ Самары:

	Дегтя и смолы пудовъ.	Разнаго лѣса пудовъ.
Въ 1877 году	13074	541305
„ 1878 „	8940	869585
„ 1879 „	27264	1941200
„ 1880 „	18488	895878
„ 1881 „	81797	616893
„ 1882 „	49356	738036
„ 1883 „	88176	1552087
„ 1884 „	96253	1631653
„ 1885 „	48386	1787421

„Въ Самару лѣсъ пригоняется по Волгѣ къ лицамъ, большею частію заранѣе его заготовившимъ, по Вяткѣ, Камѣ, Ветлугѣ и другимъ рѣкамъ. Таковые лѣсопромышленники сбываютъ изъ Самары лѣсъ и лѣсныя издѣлія въ степь, въ благопріятные этого рода торговлѣ годы, въ количествѣ весьма значительномъ. Въ послѣдніе годы, въ желаніи удовлетворять требованіямъ степи съ полнымъ успѣхомъ, Самарскіе лѣсопромышленники стали заводить паровыя лѣсопилки.

Торговля изъ лавокъ, на ярмаркахъ и базарахъ Самары.

„Съ каждымъ годомъ все увеличивающееся населеніе Самары, достигшее въ настоящее время 90000 душъ, требуетъ все большаго количества предметовъ потребленія, а слѣдовательно развиваетъ и усиливаетъ мѣстную торговлю во всѣхъ ея видахъ и вмѣстѣ съ тѣмъ возвышаетъ цѣнность предметовъ первой потребности. Таковое возвышеніе стало въ Самарѣ особенно ощутительнымъ со времени сооруженія Оренбургской желѣзной дороги. Причиною тому—отчасти появленіе значительнаго числа новыхъ потребителей, располагающихъ, относительно говоря, лучшими денежными средствами сравнительно съ контингентомъ старыхъ потребителей,—отчасти вообще установившаяся съ проведеніемъ желѣзной дороги быстрота и легкость сообщенія съ другими мѣстностями, способствующая вывозу произведеній страны.

„Что же касается до торговли съ судовъ и ярморочной торговли, то первая изъ таковыхъ и въ послѣдніе годы имѣла тотъ же, какъ бы случайный характеръ, которымъ она отличалась и прежде, а потому не была доступна точнымъ изслѣдованіямъ, а вторая не имѣла и въ послѣднее десятилѣтіе, какъ и въ предыдущіе годы, особаго значенія во внутренней торговлѣ Имперіи, не имѣя никакой спеціальности и не служа какъ бы связующимъ звеномъ въ торговыхъ отношеніяхъ двухъ какихъ либо разнородныхъ элементовъ или мѣстомъ исключительнаго обмѣна произведеній одной какой либо страны, или одного какого либо племени, на произведенія другой страны, или другаго племени.

„Самарскія ярмарки, годъ отъ году дѣлаются незначительнѣе и падаютъ до того, что городское управленіе уже ходатайствовало о закрытіи одной изъ такихъ ярмарокъ,

какъ утратившей нынѣ, съ развитіемъ желѣзныхъ дорогъ, всякій смыслъ.

„Вообще говоря, торговля въ Самарѣ съ каждымъ годомъ развивается и усиливается. Въ послѣднее время въ Самарѣ образовались немаловажные мѣстные капиталы, могущіе послужить твердыми устоями для Самарской торговли. Однимъ изъ доказательствъ этому можетъ служить возрастаніе въ Самарѣ числа гильдейскихъ капиталовъ. Для указанія на быстроту роста городскаго общества въ этомъ отношеніи обратимъ вниманіе на то обстоятельство, что въ 1851 году напримѣръ, т. е. въ годъ возведенія города въ званіе губернскаго, въ немъ не было ни одного купца 1 гильдіи и только 18 купцовъ 2 гильдіи и 327 третьей гильдіи, а нынѣ въ Самарѣ купцовъ 1 гильдіи 30 и 2 гильдіи—464 (годовыхъ тѣхъ и другихъ), а за уничтоженіемъ 3 гильдіи, торгующихъ по годовымъ свидѣтельствамъ на мелочной торгъ—585 человѣкъ.

„Таковое увеличеніе купеческихъ капиталовъ и вообще усиленіе Самарской торговли породило мысль о необходимости, для регулированія этой торговли, учредить въ Самарѣ биржи. 13-го августа 1869 года Высочайше утвержденъ уставъ таковой биржу, на основаніяхъ устава Казанской биржи, но попытка эта не осуществлена.

Ремесла. „Самара и Самарскій край имѣютъ чисто земледѣльческій характеръ. Земледѣльческою промышленностію существуетъ и богатѣетъ городъ и страна—если богатѣютъ. А потому всякая промышленность другаго рода отодвигается въ Самарѣ на второй планъ. Таже участь постигла и ремесленную промышленность г. Самары. Замѣчательно, что при значительномъ увеличеніи населенія Самары въ послѣдніе годы, состояніе въ немъ ремеслъ осталось почти прежнее. Цифры весьма вѣскимъ представляются въ данномъ вопросѣ доказательствомъ. При открытіи губернскаго города здѣсь было ремесленниковъ: хозяевъ 180, работниковъ 709 и учениковъ 3=892. Въ 1875—76 годахъ, въ годъ празднованія 25 лѣтняго юбилея губернскаго города, было хозяевъ 483, работниковъ 780 и учениковъ 455=1788. А въ 1886 году было въ Самарѣ ремесленниковъ: хозяевъ 652, работниковъ 1323 и учениковъ 542, всего 2517.

„Въ послѣднее десятилѣтіе особенно искусныхъ ремесленниковъ въ Самарѣ не появилось, но за то число представителей нѣкоторыхъ ремесленныхъ цеховъ въ значительной степени увеличилось. Такъ напримѣръ, число модныхъ магазиновъ возросло и возрастаетъ въ Самарѣ съ лихорадочною быстротою.

„Также въ значительной степени увеличилось число переплетчиковъ и ни одного не появилось выдающагося своимъ исскуствомъ. Тоже должно сказать и относительно булочниковъ, у которыхъ, при полной возможности пользоваться всегда превосходнѣйшею крупичатою мукою для ихъ производства, мы не получаемъ вполнѣ хорошихъ булокъ, потому что во всемъ городѣ нѣтъ у булочниковъ ни одного вполнѣ знающаго свою спеціальность мастера.

Въ послѣднее время болѣе другихъ улучшилось въ Самарѣ фотографическое производство.

„Мѣстные фотографы пріобрѣли усовершенствованныя новѣйшей системы орудія для своихъ манупуляцій и нынѣ производятъ ихъ съ изумительною быстротою и замѣчательнымъ совершенствомъ.

„Вообще говоря: въ послѣднее десятилѣтіе ровно ничего не сдѣлано для развитія ремеслъ въ Самарѣ и для болѣе правильной организаціи Самарскаго ремесленнаго общества“ *)

Фабричная и заводская промышленность.

Между механическими заводами Самары безспорно первое мѣсто по образцовому устройству и размѣрамъ производства занимаетъ заводъ Бенке и К⁰ (Дворянская и Набережная Волги, близъ Алексѣевской), о дѣятельности котораго приводимъ слѣдующій краткій очеркъ.

Въ 1876 году Готгардъ Карловичъ Бенке основалъ въ г. Самарѣ небольшую механическую мастерскую, гдѣ уже къ концу перваго года при паровой машинѣ въ 25 эффективныхъ силъ работало 52 человѣка мастеровъ разныхъ цѣховъ и 20 учениковъ; въ 1882 году, въ виду увеличенія оборот-

*) Алабинъ. 3-хъ вѣковая годовщина г. Самары, стр. 89—99.

ныхъ средствъ, Г. К. Бенке прибѣгнулъ къ основанію Высочайше утвержденнаго Товарищества подъ фирмою „Земледѣльческаго механическаго завода, бывшаго Бенке“ съ основнымъ капиталомъ въ 300000 рублей.

Мастерская, начавъ свою дѣятельность съ ремонта земледѣльческихъ орудій, всевозможныхъ машинъ, аппаратовъ и съ постройки пожарныхъ насосовъ, постепенно втягивалась въ постройку новыхъ земледѣльческихъ орудій, какъ-то: сѣялокъ, плуговъ, конныхъ молотилокъ, вѣекъ, ручныхъ прессовъ для крестьянскихъ масленокъ, и наконецъ заводъ Т-ва дошелъ до производства паровыхъ машинъ, котловъ, водяныхъ колесъ и турбинъ, гидравлическихъ прессовъ, лѣсопильныхъ рамъ и станковъ: вальцевыхъ крупчатныхъ мельницъ со всѣми входящими въ нихъ аппаратами; резервуаровъ и аппаратовъ для керосиновой и нефтяной промышленности, винокуренныхъ и маслобойныхъ заводовъ, и наконецъ заводъ принимаетъ на себя постройку буксирныхъ пароходовъ, шкунъ для Каспія и пловучихъ доковъ.

Произведенія завода, по окружающимъ его мѣстностямъ, проникли: на востокъ—до Оренбурга и въ ближайшіе къ нему уѣзды—Орскій и Илецкій. Нерѣдко требованія являются и изъ Ташкента; на югъ: Николаевскій и Новоузенскій уѣзды и Уральская область, а въ послѣднее время были отправлены въ Закаспійскій край—въ Мервъ и Чарджуй—рамы съ размольными поставами: на западъ—Сызранскій уѣздъ и на сѣверъ: до села Воскресенскаго Семеповскаго уѣзда Нижегородской губ.; съ открытіемъ же вновь строющейся Уфимской жел. дороги районъ распространенія издѣлій несомнѣнно долженъ еще расшириться.

Въ занятое время на заводѣ работаетъ 340 мастеровъ разныхъ цѣховъ и 90 учениковъ съ подмастерьями; 3 паровыхъ машины—всего силою 80 эффективныхъ паровыхъ силъ, 70 желѣзообдѣлывающихъ и 6 деревообработывающихъ станковъ, 12 кузнечныхъ горновъ съ паровымъ молотомъ, и прекрасно устроенная литейная съ двумя вагранками.

Въ заключеніе скажу, заводъ Товарищества можетъ считаться однимъ изъ самыхъ полезныхъ промышленныхъ заведеній, отъ котораго всевозможныя предпріятія мѣстнаго края постоянно и всецѣло остаются въ зависимости и кото-

рому на разстояніи 800 верстъ кругомъ нѣтъ равнаго, а для рабочаго класса заводъ представляетъ практическую школу, изъ которой вышло много хорошихъ мастеровъ, машинистовъ, техниковъ, чертежниковъ и конструкторовъ, поступавшихъ въ заводъ безъ всякихъ знаній.

Считаемъ не лишнимъ привесть здѣсь отзывъ компетентнаго лица о достоинствахъ издѣлій, изготовляемыхъ на заводѣ.

Копія съ удостовѣренія даннаго заводу инженеромъ дѣйствительнымъ статскимъ совѣтникомъ В. Березинымъ.

Удостовѣреніе.

Сіе дано мною, нижеподписавшимся, Товариществу механическаго и литейнаго завода, бывшаго Бенке, въ томъ, что заводъ, какъ прежде, при сооруженіи моста черезъ р. Волгу на Оренбургской ж. д., такъ и теперь, въ теченіи послѣднихъ двухъ лѣтъ, исполнялъ всѣ даваемые ему заказы съ безукоризненною аккуратностью, тщательностью и отчетливостью работы.

Всѣ полученныя, какъ прежде, такъ и въ настоящее время лебедки, домкраты, шестерни, зубчатыя колеса, полиспасты, поршни паровыхъ цилиндровъ и прочія части машинъ, а равно и цѣлыя машины были постоянно превосходнаго качества и изготовленными изъ лучшихъ матеріаловъ.

Заказанный въ 1886 году, и полученный весной 1887 г., пароходъ въ 35 силъ, оказался превосходно работающимъ, весьма экономнымъ и, не смотря на быстрое теченіе р. Бѣлой и р. Уфы, свободно ведущимъ противъ теченія 60000 пудовъ груза въ трехъ коломенкахъ. Въ теченіе всей навигаціи 1887 года, не смотря на безпрерывную работу день и ночь, въ теченіи шести мѣсяцевъ не пришлось пароходу остановиться хотя бы для смѣны какого бы то ни было болта; ставши на зимовку не требуетъ въ настоящее время ни малѣйшаго ремонта.

Вообще всѣ произведенія завода, какъ мнѣ пришлось убѣдиться по опыту въ теченіи безпрерывнаго 20-ти лѣтняго періода работъ, могутъ быть поставлены наравнѣ съ произведеніями самыхъ лучшихъ русскихъ заводовъ.

(Подписано на подлинномъ)

Инженеръ дѣйствительный статскій совѣтникъ В. Березинъ.

Товарищество Самарскаго механическаго завода быв. Бенке и К° на Казанской сельско-хозяйственной и мануфактурной выставкѣ 1886 г. удостоено 1) большой серебряной медали отъ М-ва Госуд. Имущ. за производство сельскохозяйственныхъ машинъ и орудій, 2)—медали отъ Казанскаго Отдѣленія Императорскаго Русскаго Техническаго Общества за отличное исполненіе паровыхъ машинъ и станковъ для обработки дерева.

Прекрасныя залы механическаго завода б. Бенке и К° съ ихъ электрическимъ освѣщеніемъ и отличнѣйшими машинами и станками новѣйшихъ конструкцій производятъ изъ ряду вонъ выдающееся впечатленіе на всякаго посѣтителя завода.

До недавняго времени не менѣе выдающееся мѣсто между заводами Самары занимали ея паровыя мельницы, но—къ несчастью—кризисъ промышленно-торговый, переживаемый нами въ послѣдніе годы—сильно пошатнулъ ихъ дѣятельность. Требованіе на Самарскую крупчатку почти совершенно прекратилось и поэтому нѣкоторые крупнѣйшіе мукомольные заводы должны были прекратить свою дѣятельность.

Заводъ Жигулевскаго пивовареннаго Товарищества (противъ Иверскаго женскаго монастыря) представляетъ тоже образцово устроенное промышленное заведеніе, весьма быстро развившееся до очень почтенныхъ размѣровъ. Заводъ началъ свою дѣятельность въ ноябрѣ 1880 г., причемъ въ первые 12 мѣсяцевъ своего дѣйствія продано имъ пива и меду 61730 ведеръ, а въ теченіи $188^5/_6$ операціоннаго года тѣхъ-же напитковъ продано 146585 ведеръ на сумму 182057 р. Съ тѣхъ поръ еще болѣе расширились какъ производство завода, такъ и самыя его зданія. Вообще постройки завода представляютъ нынѣ цѣлый городокъ и отличаются изяществомъ архитектуры, при томъ не только тѣ изъ нихъ, которыя предназначены подъ помѣщеніе представителя фирмы, но и воздвигаемыя для рабочихъ.

„*Маслобойное производство.* Чтобы дать понятіе о степени и размѣрахъ дѣятельности Самарскихъ маслобойныхъ заводовъ, которыхъ у насъ, въ Самарѣ, два, мы нѣсколько

остановимся, для примѣра, на маслобойномъ заводѣ Товарищества Вишнякова и К°.

„Заводъ этотъ—при двадцати-сильной машинѣ, устроенной въ 1885 году, при дороговизнѣ сѣмени и при новизнѣ дѣла—выработки масла изъ зерна посредствомъ пара, не могъ развить свою дѣятельность въ широкихъ размѣрахъ и потому въ продолженіи истекшаго года выработалъ масла льнянаго, конопляного и подсолнечнаго только около 14000 пудовъ и выжимокъ отъ этой выработки около 14000 пуд.

„Очевидно, что это производство не достигло еще своего нормальнаго развитія, но въ самомъ непродолжительномъ времени оно его достигнетъ и вмѣстѣ съ тѣмъ, несомнѣнно, достигнетъ результатовъ крайне благопріятныхъ, какъ для самаго завода, въ финансовомъ отношеніи, такъ и для населенія страны снабженіемъ его необходимымъ въ его жизни продуктомъ, по доступнымъ ему цѣнамъ и при томъ хорошаго качества.

„*Лѣсопилки* въ г. Самарѣ и ея ближайшихъ окрестностяхъ начали устраиваться нѣсколько только лѣтъ назадъ, а именно съ 1880 года, и въ настоящее время ихъ имѣется уже 5.

„I. Лѣсопилка купца С. А. Гребенщикова, на лѣсной пристани р. Волги, дѣйствуетъ паровою машиною въ 18 силъ, приводящею въ дѣйствіе двѣ лѣсопильныя рамы съ пилами, одинъ станокъ для точенія пилъ и кузнечный горнъ.

„Лѣсопилка эта вырабатываетъ въ годъ досокъ, по крайней мѣрѣ, изъ 100 тысячъ бревенъ: кровельныхъ до 5000, половыхъ 3000, тогда какъ до устройства лѣсопилки владѣлецъ ея выработывалъ доски ручною пилкою несравненно въ меньшемъ количествѣ.

„Другая лѣсопилка, М. А. Наймушина, съ однимъ локомобилемъ въ 12 силъ и двумя лѣсопильными рамами, со всѣми къ нимъ принадлежностями.

„Работаютъ на этой лѣсопилкѣ круглый годъ (за исключеніемъ воскресныхъ и особенно чтимыхъ праздничныхъ дней), по 14 часовъ въ сутки, при чемъ въ сутки разработывается отъ 50 до 60 деревъ, длиною отъ 3-хъ до 4-хъ саженъ, изъ которыхъ выпиливается до 5 половыхъ досокъ изъ каждаго,

а если пилится дерево на кровельныя доски, то таковыхъ выпиливается до 10 досокъ изъ дерева.

„Лѣсопильня существуетъ съ 1884 года и отапливается опилкамя собственнаго производства.

„Еще лѣсопилка А. Д. Грачева, за р. Самарою, пущенная въ ходъ въ за-Самарской слободкѣ, въ декабрѣ 1885, имѣетъ 16 индикаторныхъ силъ съ рамою для пилъ шириною въ 16 вершковъ. Для втаскиванія въ лѣсопилку лѣса приспособлена самотаска, а для вывозки—телѣжки, идущія по рельсамъ.

„Лѣсопилка эта можетъ роспиливать въ день (работая съ 4 часовъ утра до 12 вечера), насквозь, длиною 3 саж.—13 деревъ; между тѣмъ какъ до устройства лѣсопилки, распилка того же количества бревенъ едва могла быть достигнута 130-ю рабочими въ день.

„Устройство лѣсопилокъ въ Самарѣ значительно удешевило вырабатываемыя ими лѣсныя издѣлія; улучшило самое производство досокъ и наконецъ, что можетъ быть самое главное, освободило отъ весьма тяжкаго, разрушающаго здоровье труда, значительное число людей“ *).

Въ заключеніе этого бѣглаго очерка промышленности Самары приводимъ перечень заводовъ всѣхъ отраслей производства, какія существуютъ въ Самарѣ съ указаніемъ, въ скобкахъ, числа заводовъ: кирпичные (12), поташные (2), чугунно-литейные (3), крахмальный (1), кожевенные (7), канатопрядильный (1), мыловаренныхъ 6 (?), колокольные (2), пиво-медоваренный (1), пивоваренные (3), маслобойные (2), овчинные (3), лѣсопильные (5), салотопенные (8), свѣчныхъ восковыхъ (4), свѣчныхъ сальныхъ (1), клееварный (1), машиностроительные (4), мукомольные (6), макаронный (1), искуственныхъ минеральныхъ водъ (3), винокуренные и водочные (4), экипажные (3), бойные (5).

*) Алабинъ, стр. 104—106.

II. КРЕДИТНЫЯ УЧРЕЖДЕНІЯ ВЪ САМАРѢ.

Самарское Отдѣленіе Государственнаго Банка.

(Дворянская ул., между Москательной и Алексѣевской домъ Санина).

Личный составъ служащихъ:

Управляющій—над. сов. Валеріанъ Петр. Сербинъ.

Члены учетнаго комитета, купцы: Ал-дръ Емельян. Надысевъ, Ѳед. Ив. Никоновъ, Ив. Мих. Плѣшановъ, Ник. Ермолаев. Поляковъ, Як. Гавр. Соколовъ, Ант. Ник. Шихобаловъ, Емельянъ Ник. Шихобаловъ.

Члены учетнаго комитета по выдачѣ ссудъ подъ соловекселя: надв. сов. Ник. Ив. Бюрно, отст. шт.-рот. Ал-дръ Ник. Осоргинъ, князь Юр. Серг. Хованскій. Контролеръ кол. асс. Ив. Мих. Сукуренко. Бухгалтеръ надв. сов. Карлъ Ал-др. Риманъ. Кассиръ кол. сов. Ал-дръ Никит. Милѣевъ. Помощники кассира: старшій колл. асс. Мих. Пав. Кондалинскій, младшіе: кол. асс. Петръ Мих. Троицкій, губ. секр. Влад. Ал-др. Осташкинъ и мѣщ. Ив. Дан. Басковъ.

Помощники бухгалтера: неимѣющій чина Андріанъ Иван. Шляхтуровъ, тит. сов. Левъ Алексѣевичъ Любавскій, неим. чин. Влад. Павл. Бѣляевъ, поч. гражд. Дмитр. Олимпіевичъ Шумовъ, неим. ч. Еф. Ѳед. Федотовъ, мѣщ. Вл. Степ. Моховъ, лич. поч. гражд. Алексѣй Еф. Волчанскій. Секретарь дом. уч. Мих. Ив. Титовъ.

Писцы: неим. ч. Конст. Кон. Федотовъ, пот. поч. гражд. Егоръ Мих. Канаевъ и мѣщ. Як. Викт. Зайцевскій.

Самарское Отдѣленіе Государственнаго Банка производитъ *слѣдующія операціи*:

1. Учетъ торговыхъ векселей на общемъ основаніи.

2. Учетъ соло-векселей отъ землевладѣльцевъ съ обезпеченіемъ залоговыми свидѣтельствами на принадлежащія имъ имѣнія, на сроки до 9 мѣс. изъ тѣхъ же %, и дисконтъ торговыхъ векселей.

3. Учетъ срочныхъ правительственныхъ и общественныхъ и %/% бумагъ, а равно свидѣтельствъ Отдѣленія на срочные вклады.

4. Ссуды подъ залогъ государственныхъ % бумагъ, акцій и облигацій.

5. Пріемъ вкладовъ: а) на храненіе, б) на текущій счетъ и в) на обращеніе изъ %%.

6. Покупка золота и серебра.

7. Продажа правительственныхъ %% бумагъ.

8. Пріемъ отъ лицъ, имѣющихъ въ Отдѣленіи текущій счетъ на коммиссію для полученія платежей, векселей, назначенныхъ платежемъ въ тѣхъ городахъ, гдѣ имѣются конторы и отдѣленія Государственнаго Банка.

9. Переводъ суммъ по переводнымъ билетамъ и по телеграфу въ Государственный Банкъ, его конторы и отдѣленія.

10. Коммиссіонная покупка и продажа % бумагъ.

11. Платежи по купонамъ разныхъ % бумагъ.

12. Платежи по вышедшимъ въ тиражъ разнымъ % бумагамъ.

13. Пріемъ на коммиссію желѣзнодорожныхъ квитанцій для полученія наложенныхъ платежей.

14. Размѣнъ кредитныхъ билетовъ крупныхъ на мелкіе и обратно, ветхихъ на новые и на размѣнное серебро.

Сберегательная касса при Отдѣленіи имѣетъ цѣлью пріемъ небольшихъ суммъ на сохраненіе, съ приращеніемъ %, для доставленія черезъ то недостаточнымъ всякаго званія людямъ средствъ къ сбереженію, вѣрнымъ и выгоднымъ образомъ, малыхъ остатковъ отъ ихъ расходовъ, въ запасъ на будущія надобности.

Сберегательная касса открыта въ тѣ же дни, какъ и Отдѣленіе. Вклады въ Сберегательной кассѣ принимаются не менѣе 25 коп. и не болѣе 50 р. въ одинъ разъ. Общая же сумма вкладовъ отъ одного лица не должна превышать 1000 р. На первый принятый вкладъ выдается книжка, въ которой записываются потомъ всѣ поступающіе вклады и отмѣчаются выдачи денегъ вкладчикамъ. Болѣе одной книжки на одно лицо выдаваемо быть не можетъ. Деньги по книгѣ возвращаются изъ Сберегательной кассы только самому вкладчику оной, или, по смерти его, наслѣдникамъ и неиначе, какъ по предъявленію книжки лично или съ письменнымъ на то довѣріемъ, удостовѣреннымъ мѣстною поли-

ціею, или волостнымъ начальствомъ, если вкладчики или ихъ наслѣдники принадлежатъ къ крестьянскому сословію.

Вносимыя въ сберегательную кассу суммы приносятъ по 4% въ годъ, начиная съ 1-го числа послѣдующаго за взносомъ мѣсяца. % начисляются на всякую внесенную сумму за полные мѣсяцы, прошедшіе до дня возврата капитала. Какъ скоро по счету вкладчика капитала %% наросло 1000 руб., то теченіе % на всю сумму прекращается и вкладъ считается оставленнымъ въ кассѣ на храненіе безъ дальнѣйшаго приращенія. Вкладчики, если капиталъ превышаетъ 100 р., вправѣ просить кассу о пріобрѣтеніи на оныя государственныхъ % бумагъ по существующему на нихъ курсу.

Операціи ссудъ подъ хлѣбъ въ зернѣ Отдѣленіе не производитъ.

Самарское Отдѣленіе Государственнаго Дворянскаго Земельнаго Банка.

(Новособорная ул., между Москательной и Предтеченской, д. Гребенщикова).

Личный составъ служащихъ:

Управляющій—дѣйств. стат. сов. Дмитрій Ивановичъ Воейковъ. Члены отъ Самарскаго дворянства: гвард. пор. графъ Николай Александровичъ Толстой и гвард. поруч. Дмитрій Ѳедор. Челищевъ. Члены оцѣнщики: тит. сов. Александръ Степ. Юшанцевъ и кол. секр. Николай Дмитріевичъ Батюшковъ. Дѣлопроизводитель—кол. рег. Сергѣй Алексѣевичъ Оголинъ. Бухгалтеръ—губ. секр. Павелъ Васильевичъ Евлановъ.

Приводимъ главнѣйшіе пункты изъ правилъ дѣйствій Банка.

Ст. 4. Желающій получить ссуду изъ Государственнаго Дворянскаго Земельнаго Банка подаетъ о томъ заявленіе въ Отдѣленіе, въ кругѣ вѣдѣнія коего состоитъ закладываемое имѣніе. Если послѣднее расположено въ мѣстностяхъ, подвѣдомственныхъ разнымъ Отдѣленіямъ, то заявленіе можетъ быть подано въ то или другое изъ сихъ Отдѣленій, по усмотрѣнію заявителя.

Ст. 5. Заявленіе это (ст. 4) должно заключать въ себѣ указанія:

а) имени, отчества и фамиліи заемщика, мѣста его жительства и адреса;

б) названія и мѣстонахожденія закладываемаго имѣнія;

в) количества удобной и неудобной земли имѣнія;

г) размѣра ссуды и срока, на который она испрашивается;

д) по какой оцѣнкѣ испрашивается ссуда: по нормальной или спеціальной;

е) состоитъ-ли закладываемое имѣніе или часть его въ арендѣ и если состоитъ, то по какой цѣнѣ, на какой срокъ, кто арендаторъ и гдѣ живетъ.

Ст. 6. При заявленіи (ст. 4) должны быть представлены:

а) залоговое свидѣтельство (Пол. о Банкѣ ст. 28, п. а; настоящ. Прав. ст. 11);

б) подробная оцѣночная опись закладываемаго имѣнія (Полож. о Банкѣ ст. 28, п. б; инстр. для оцѣнки, ст. 4).

в) свидѣтельство о потомственномъ дворянствѣ (ст. 7);

г) окладные листы (ст. 8);

д) планы закладываемаго имѣнія (ст. 9);

е) подписка заемщика о договорахъ по закладываемому имѣнію (ст. 10);

ж) въ подлежащихъ случаяхъ—документы, означенные ниже въ ст. 11—18;

з) три рубля на наложеніе и разрѣшеніе запрещенія за выдачу ссуды и деньги на расходъ по оцѣнкѣ имѣнія, по таксѣ, при семъ приложенной.

Примѣчаніе. Деньги, внесенныя заемщикомъ на расходъ по оцѣнкѣ имѣнія, возвращаются ему при выдачѣ ссуды; если же выдача ссуды не состоится, то возвращенію подлежитъ лишь та часть этихъ денегъ, которая не будетъ дѣйствительно израсходована.

Ст. 11. Если изъ залоговаго свидѣтельства (ст. 6, п. а) не усматривается съ достовѣрностью, что въ составъ закладываемаго имѣнія не входятъ надѣлы крестьянъ. а по губерніямъ Уфимской, Оренбургской, *Самарской*, Вятской и Пермской, сверхъ того, и владѣнія припущенниковъ, то о

свободности имѣнія отъ сказанныхъ надѣловъ и владѣній должно быть представлено удостовѣреніе подлежащаго учрежденія.

Ст. 12. Если по закладываемому имѣнію существуетъ договоръ арендный, или о продажѣ лѣса на срубъ, то при заявленіи (ст. 4) должны быть представлены сіи договоры или засвидѣтельствованныя ихъ копіи.

Ст. 13. Если ссуда испрашивается по спеціальной оцѣнкѣ и притомъ со включеніемъ въ нее строеній (Полож. о Банкѣ, ст. 37), то при заявленіи представляются страховые полисы или замѣняющіе ихъ документы; тѣ и другіе должны быть на сумму не ниже цѣны строеній, показанной въ оцѣночной описи (ст. 6, п. б, и инстр. для оцѣнки ст. 4).

Ст. 14. Если о выдачѣ ссуды проситъ повѣренный, то при заявленіи должна быть представлена подлинная довѣренность, засвидѣтельствованная установленнымъ порядкомъ и выданная на залогъ въ Государственномъ Дворянскомъ Земельномъ Банкѣ того самаго имѣнія, подъ залогъ котораго испрашивается ссуда, и притомъ въ суммѣ не менѣе той, какая повѣреннымъ испрашивается. Если повѣренный дѣйствуетъ по передовѣрію, то долженъ представить и ту довѣренность, на основаніи которой выдано передовѣріе.

Примѣчаніе. Право полученія денегъ по ссудѣ признается предоставленнымъ повѣренному лишь въ томъ случаѣ, если это положительно выражено въ довѣренности.

Ст. 15. Если имѣніе представляется къ залогу опекуномъ, конкурснымъ управленіемъ, администраціею или посредническою коммиссіею, то должно быть предъявлено законное разрѣшеніе на заемъ и полученіе денегъ.

Ст. 16. Если закладываемое имѣніе принадлежитъ лицу, состоящему подъ попечительствомъ, то Отдѣленіе входитъ въ сношеніе съ мѣстнымъ Уѣзднымъ Предводителемъ Дворянства.

Ст. 17. Если закладываемое имѣніе или часть его спеціально не размежевана, то при заявленіи о ссудѣ представляется засвидѣтельствованная установленнымъ порядкомъ подписка собственника: 1) въ томъ, что со дня подачи заявленія о ссудѣ онъ обязуется не давать своего согласія ни

на какой проектъ размежеванія имѣнія иначе, какъ по изъявленіи Банкомъ согласія на такой проектъ. и 2) въ томъ, что, по окончательномъ размежеваніи закладываемой земли и по выдачѣ копіи утвержденнаго плана на оную, обязуется представить эту копію въ Банкъ.

Ст. 18. Если закладываемое имѣніе состоитъ въ спорѣ судебномъ или судебно-межевомъ, то заемщикъ обязанъ представить справку подлежащаго установленія о существѣ спора и о положеніи дѣла.

Ст. 19. Если на закладываемомъ имѣніи лежатъ какія либо запрещенія, то заемщику предоставляется представить законныя удостовѣренія о снятіи сихъ запрещеній, или же заявленія кредиторовъ, обезпеченныхъ запрещеніями, о размѣрѣ слѣдующей къ платежу каждому кредитору суммы, или о согласіи кредитора на выдачу ссуды, съ предоставленіемъ Банку права преимущественнаго удовлетворенія изъ закладываемаго имѣнія.

Ст. 20. Если закладываемое имѣніе принадлежитъ двумъ или болѣе лицамъ въ общую собственность, то заявленіе о ссудѣ должно быть подано отъ имени всѣхъ совладѣльцевъ; представляемые же документы должны удовлетворять требованіямъ настоящихъ правилъ по отношенію къ каждому изъ совладѣльцевъ.

Самарское Отдѣленіе крестьянскаго Поземельнаго Банка.

(Казанская, между Воскресенской и Успенской ул., домъ Жемчужникова).

Личный составъ служащихъ:

Предсѣдатель—тит. сов. Ипполитъ Александровичъ Сосновскій. Члены Отдѣленія: 1) по назначенію губернатора—стат. сов. Александръ Аркадіевичъ Дмитріевъ, 2) по выбору отъ земства—тит. сов. князь Юрій Сергѣевичъ Хованскій. Бухгалтеръ—колл. регистр. Дмитрій Кронидовичъ Агафоновъ.

Извлеченія изъ Правилъ дѣйствій крестьянскаго Поземельнаго Банка.

Ст. 1. Сельскія общества, товарищества крестьянъ и отдѣльные крестьяне, просящіе ссуду изъ крестьянскаго

Поземельнаго Банка, прилагаютъ къ подаваемому ими о семъ заявленію:

а) *Проектъ условія* съ продавцемъ земли на пріобрѣтеніе оной, подписанный обѣими сторонами, съ надлежащимъ засвидѣтельтвованіемъ онаго нотаріусомъ, мировымъ судьею, или волостнымъ правленіемъ, съ точнымъ означеніемъ: какіе крестьяне, въ какомъ числѣ наличныхъ въ обществѣ, или товариществѣ душъ, или домохозяевъ и у кого пріобрѣтаютъ землю, какой именно участокъ или имѣніе и въ какомъ количествѣ десятинъ, за какую цѣну и на какихъ другихъ условіяхъ. Въ случаѣ, если бы обусловленная съ продавцемъ цѣна превышала могущую быть полученною изъ крестьянскаго Поземельнаго Банка ссуду, въ означенномъ условіи должны быть указаны способы и порядокъ уплаты продавцу земли недостающей части покупной суммы.

б) При покупкѣ земли цѣлымъ обществомъ—мірской о тамъ *приговоръ*, составленный, по крайней мѣрѣ, двумя третями крестьянъ, имѣющихъ право голоса на сельскомъ сходѣ; при пріобрѣтеніи земли товариществомъ крестьянъ—*обязательство* о взаимномъ ихъ другъ за друга ручательствѣ въ исправномъ взносѣ, въ установленные сроки, слѣдующихъ въ уплату ссуды платежей; какъ приговоръ, такъ и обязательство должны быть подписаны всѣми участвующими въ оныхъ, засвидѣтельствованы Волостнымъ Правленіемъ и занесены въ установленыя книги.

в) *Поименную выпись* изъ посемейной книги о числѣ всѣхъ наличныхъ мужскаго пола душъ въ сельскомъ обществѣ, если ссуда испрашивается цѣлымъ сельскимъ обществомъ и по разсчету наличныхъ душъ въ немъ; *списокъ* пріобрѣтающихъ землю домохозяевъ общества или товарищества, съ указаніемъ числа мужскаго пола душъ въ каждомъ домохозяйствѣ, если ссуда испрашивается на покупку земли товариществомъ домохозяевъ или обществомъ по разсчету числа домохозяевъ онаго (при подворномъ земельномъ пользованіи); какъ выпись, такъ и списокъ должны заключать свѣдѣнія о возрастѣ покупщиковъ во время составленія сихъ документовъ и быть засвидѣтельствованы Волостнымъ Правленіемъ.

Ст. 2. Лица, продающія крестьянамъ землю со ссудою изъ Банка, представляютъ:

а) при продажѣ цѣлаго имѣнія—планъ спеціальнаго межеванія, а буде таковое произведено не было—планъ генеральнаго межеванія, или засвидѣтельствованныя установленнымъ порядкомъ копіи сихъ плановъ; въ мѣстностяхъ же и дачахъ, гдѣ межеваніе произведено не было,—частный межевой планъ; при продажѣ части имѣнія, сверхъ вышеуказанныхъ плановъ, представляется планъ продаваемой части за подписями землемѣра, производившаго съемку и владѣльца продаваемой земли. Во всякомъ случаѣ требуется удостовѣреніе непремѣнныхъ членовъ уѣздныхъ по крестьянскимъ дѣламъ присутствій и мировыхъ посредниковъ о томъ, что въ составъ земель, показанныхъ на представляемыхъ планахъ, не вошли земли крестьянскаго надѣла; таковыя удостовѣренія, при представленіи частныхъ плановъ и выкопировокъ плановъ спеціальнаго и генеральнаго межеванія, дѣлаются на самомъ планѣ или выкопировкѣ.

б) *Окладной листъ* о причитающихся съ продаваемаго имѣнія сборовъ;

и в) *Подписку* о несуществованіи на имѣніи арендnаго договора или, если продаваемая земля находится въ арендѣ, срокъ коей ко времени подачи заявленія и истекъ, засвидѣтельствованную копію арендnаго договора.

Извлеченія изъ Положенія о крестьянскомъ Поземельномъ Банкѣ.

§ 17. Размѣнъ ссуды исчисляется: при общинномъ пользованіи—на наличную мужскаго пола душу, а при участковомъ—на отдѣльнаго домохозяина. Во всякомъ случаѣ, наибольшій размѣнъ ссуды не долженъ, ни въ одной мѣстности, превышать: при общинномъ пользованіи—125 р. на каждую наличную въ сельскомъ обществѣ или товариществѣ крестьянъ душу мужскаго пола, а при подворномъ владѣніи—500 руб. на каждаго отдѣльнаго домохозяина (ст. 18).

§ 21. Крѣпостные акты на земли, покупаемыя съ содѣйствіемъ Крестьянскаго Поземельнаго Банка, подлежатъ оплатѣ простымъ гербовымъ сборомъ: а) въ 60 копѣекъ за

каждый листъ, когда выдаются на сумму не менѣе 50 руб. и б) въ 10 копѣекъ за каждый листъ, когда выдаются на сумму не менѣе 50 руб. Означенные крѣпостные акты освобождаются отъ платежа крѣпостныхъ и канцелярскихъ пошлинъ. Всякія бумаги, составляемыя по поводу таковыхъ покупокъ, или подаваемыя, какъ въ банкъ и его отдѣленія, такъ и въ судебныя, нотаріальныя и административныя установленія, освобождаются отъ платежа гербоваго сбора.

§ 25. Ссуды изъ Крестьянскаго Поземельнаго Банка выдаются, по желанію заемщиковъ, на $24^1/_2$ и на $34^1/_2$ года.

§ 26. Сельскія общества, товарищества изъ крестьянъ и отдѣльные крестьяне, получившіе изъ банка ссуду, обязаны вносить за каждое истекшее полугодіе въ сроки, установленные Министромъ Финансовъ: 1) роста $2^3/_4\%$; 2) на погашеніе ссудъ, выданныхъ на $24^1/_2$ года—1%, а по ссудамъ на $34^1/_2$ года—по $^1/_2\%$ и 3) на расходы по управленію банка и на образованіе запаснаго капитала—$^1/_2\%$.

§ 27. Заемщики могутъ, по желанію, уплачивать свой долгъ и въ болѣе краткіе, нежели означенные въ ст. 25 сроки, посредствомъ сверхсрочныхъ платежей. При каждой уплатѣ части капитальнаго долга, сверхъ положенныхъ въ ст. 26 на погашеніе ссуды взносовъ, дѣлается соотвѣтствующая скидка въ ежегодныхъ платежахъ.

§ 28. Платежи, не внесенные заемщиками въ установные сроки (ст. 26), считаются въ недоимкѣ, и съ этого срока взыскивается пеня по $^1/_2\%$ съ неуплаченной суммы, за каждый просроченный мѣсяцъ.

Частныя кредитныя учрежденія въ г. Самарѣ.

Отдѣленіе Волжско-Камскаго Коммерческаго Банка.

(Казанская, м. Успенской и Хлѣбной пл. соб. д.).

Личный составъ Отдѣленія:

Управляющій—Соколовъ, Арсеній Дмитріевичъ.
Бухгалтеръ—Халтуринъ, Константинъ Александровичъ.
Кассиръ—Крыловъ, Антонъ Степановичъ.

Члены Учетнаго Комитета.

Шихобаловъ, Антонъ Николаевичъ.
Курлинъ, Георгій Ивановичъ.
Кочетковъ, Василій Ивановичъ.
Безпаловъ, Архипъ Ивановичъ.

Операціи Отдѣленія.

1. Пріемъ вкладовъ срочныхъ, до востребованія и на текущіе счета.
2. Учетъ: а) торговыхъ векселей, срокомъ отъ 1 до 9-ти мѣсяцевъ;
   б) соло-векселей, обезпеченныхъ товарами, на срокъ отъ 1 до 9-ти мѣсяцевъ.
3. Выдача ссудъ подъ %-ныя бумаги Правительствомъ гарантированныя и негарантированныя.
4. Переводы почтою (трансферты) и по телеграфу:
   а) *на свои Конторы:*
   въ С.-Петербургѣ, Москвѣ, Н.-Новгородѣ, Саратовѣ, Казани, Симбирскѣ, Сызрани, Царицынѣ, Астрахани, Уфѣ, Перми, Рыбинскѣ, Оренбургѣ, Вяткѣ, Кіевѣ, Ржевѣ, Харьковѣ, Екатеринбургѣ, Ирбитѣ, Крестахъ, (два послѣдн. Отдѣленія ежегодно открываются только на время ярмарокъ Ирбитской и Крестовско-Ивановской);
   б) на корреспондентовъ, въ слѣдующихъ городахъ:
   Таганрогѣ, Ростовѣ на Дону, Бердянскѣ, Орлѣ, Брянскѣ, Ливнахъ, Ельцѣ, Ригѣ, Динабургѣ, Либавѣ, Псковѣ, Нарвѣ, Дерптѣ, Рязани, Тулѣ, Пензѣ, Костромѣ, Тифлисѣ, Баку, Варшавѣ, Одессѣ, Вильно, Кишиневѣ, Воронежѣ, Лодзи и Новочеркаскѣ.
5. Покупка и продажа процентныхъ бумагъ за свой счетъ и по порученіямъ.
6. Пріемъ на коммиссію векселей и другихъ документовъ.
7. Страхованіе билетовъ 1 и 2 внутреннихъ съ выигрышами займовъ отъ тиражей погашенія.
8. Пріемъ порученій по переводу денегъ за границу.
9. Пріемъ платежей по ссудамъ Нижегородско-Самарскаго и Донскаго земельныхъ банковъ.

Городской Общественный Банкъ.

(Дворянская, въ домѣ Городскаго Общества).

Личный составъ см. стр. 198.

Операціи Банка: пріемъ вкладовъ а) вѣчныхъ, б) на храненіе въ Банкѣ, учетъ векселей, ссуды: а) подъ движимые залоги, б) подъ залогъ недвижимыхъ имуществъ, покупка и продажа $^0/_0$ бумагъ.

Самарскій Общественный Банкъ открытъ въ мартѣ 1861 г. съ основнымъ капиталомъ отъ города въ 20000 р. Къ 1 января 1887 г. капиталъ этотъ чрезъ причисленіе къ нему части прибылей возросъ до 565525 руб., получивъ отъ города новое воспособленіе только одинъ разъ за весь періодъ существованія банка, именно въ 1871 году, въ суммѣ 64632 р. „Самарскій Общественный Банкъ съ самаго своего возникновенія завоевалъ полнѣйшее сочувствіе, довѣріе и вниманіе общества, которыя не пошатнули ни крахъ Скопинскаго Банка, ни цѣлый рядъ несостоятельностей другихъ банковъ, ни разные, наконецъ, экономическіе кризисы, пережитые въ эти 26 лѣтъ мѣстнымъ населеніемъ“ *).

Банкирско-Коммисіонерская Контора Сербулова (на Алексѣевской площ., д. Назарова). Покупаетъ и продаетъ билеты 1-го и 2-го съ выигрышами займовъ, $5^0/_0$ банковые билеты, облигаціи восточныхъ займовъ, закладные листы всѣхъ земельныхъ банковъ, акціи, серіи и проч. процентныя бумаги, и страхуетъ билеты отъ тиража погашенія.

---

*) Докладъ Ревизіонной Коммисіи Самарской Городской Думѣ, апрѣля 26 го 1887 г., стр. 9.

X.

УЧРЕЖДЕНІЯ ОБЩЕСТВЕННОЙ ЖИЗНИ И БЛАГОТВОРИТЕЛЬНЫЯ.

1. Театра Самара до сихъ поръ лишена, по отсутствію зданія для таковаго. Зданіе театра только нынѣ воздвигается на площади, при сліяніи улицъ Дворянской и Саратовской. На сооруженіе это Думою ассигновано въ 1885 г. 85000 р. Постройка производится по плану и подъ руководствомъ архитектора М. Н. Чичагова; по проекту зданіе театра расчитано на 1300 зрителей и должно имѣть всѣ новѣйшія вентиляціонныя, акустическія и противопожарныя приспособленія. Предполагается кончить постройку театра къ осени 1888 г.

2. Самарское общество любителей музыкальнаго и драматическаго искусствъ

(въ помѣщеніи Благороднаго собранія).

Общество это учреждено въ Самарѣ въ 1882 г. и, какъ гласитъ § 1 его устава, „имѣетъ цѣлью: а) доставлять своимъ членамъ возможность собираться для исполненія различныхъ произведеній музыкальнаго и драматическаго искусствъ; б) содѣйствовать всякими зависящими отъ него средствами развитію музыкальныхъ и драматическихъ талантовъ; в) распространять любовь къ этимъ искусствамъ и развивать пониманіе оныхъ“. Общество раздѣляется на 2 отдѣла: музыкальный и драматическій. Общество состоитъ изъ членовъ: а) почетныхъ, коимъ такое званіе можетъ быть присвоено по избранію общества, б) членовъ исполнителей и в) членовъ посѣтителей. Послѣдніе избираются, по заявленію 3-хъ членовъ общества закрытой баллотировкой и вносятъ ежегодный членскій взносъ въ размѣрѣ 7 р. Члены исполнители уплачиваютъ 4 р. въ сезонъ. Дѣлами общества завѣдуетъ Правленіе, состоящее изъ трехъ комитетовъ: драматическаго, музыкальнаго и хозяйственнаго. Члены комитетовъ избираются общимъ собраніемъ. Казначей, секретарь и режиссеръ

выбираются Правленіемъ изъ числа его членовъ или членовъ общества. Независимо отъ членовъ комитетовъ, общимъ собраніемъ избирается предсѣдатель Правленія, который вмѣстѣ съ тѣмъ и есть распорядитель хозяйственною частью общества. Общія собранія, очередныя, бываютъ 2 раза въ годъ: въ началѣ и при окончаніи сезона; чрезвычайныя—по мѣрѣ надобности.

Въ нынѣшнемъ своемъ составѣ Правленіе общества организовалось въ маѣ 1887 г. Общимъ собраніемъ, бывшимъ 10 мая этого года единогласно избранъ предсѣдателемъ Правленія Общества г. Самарскій Губернаторъ т. с. Александръ Димитріевичъ Свербеевъ. Товарищемъ предсѣдателя избранъ межевой инженеръ Алекс. Никиф. Борисякъ. Комитеты означеннымъ Общимъ собраніемъ избраны въ слѣдующемъ составѣ: 1) драматическій: А. Н. Борисякъ, Е. В. Молгачева, Ш. А. Араповъ, К. К. Позернъ и П. Вл. Кругликовъ; кандидаты: Е. А. Арапова, С. А. Гюнтеръ и К. П. Молгачевъ; 2) музыкальный: А. А. Борисякъ, Л. Д. Вирша, А. А. Щепанская, П. П. Лейманъ и И. Д. Гинзбургъ; кандидаты: М. В. Богдановичъ, З. И. Фатѣева и З. А. фонъ-Бринкманъ; 3) хозяйственный: А. А. Путиловъ, В. Д. Мамаевъ, Е. Ф. Бемъ, А. М. Арцышевичъ и А. И. Ржановъ; кандидаты: В. Н. Борисякъ и А. А. Робергъ. Казначеемъ избранъ А. А. Путиловъ, секретаремъ П. В. Кругликовъ, помощникомъ секретаря А. А. Робергъ.

Въ прошломъ сезонѣ (съ 1 мая 1886 по 1 мая 1887 г.) какъ видно изъ отчета казначея, было членовъ—посѣтителей 70 и членовъ-исполнителей 44. Доходу за тотъ-же сезонъ Общество имѣло 6081 руб. 58 коп., расходу—6048 р. 58 коп. Вслѣдствіе долговъ, перешедшихъ отъ прежнихъ лѣтъ, касса Общества къ 1 мая 1887 г. имѣла дефицита 256 р. 78 коп.

Къ 12 декабря 1887 г. наличныхъ членовъ Общества было: почетныхъ 11, членовъ-исполнителей 55, членовъ-посѣтителей 102—всего 168.

Состояніе средствъ Общества въ отчетѣ казначея за время съ 1 мая по 12 декабря 1887, представленномъ общему собранію. состоявшемуся 12-го декабря, выражено слѣдующими цифрами: прихода 2763 р. 14 к. (въ томъ чис-

лѣ отъ прежняго сезона наличными деньгами 12 р. 4 коп.); расходъ 2548 р. 23 к., въ томъ числѣ на уплату долга отъ прошлаго сезона 340 р.—Остатокъ наличными деньгами 214 р. 91 к. Балансъ: 2763 р. 14 к.

Общество дало въ теченіи сезона 1886—1887 г. 14 платныхъ вечеровъ, 10 очередныхъ и 4—благотворительныхъ.

3. Самарское Отдѣленіе Императорскаго русскаго музыкальнаго Общества.

Въ маѣ мѣсяцѣ 1887 года получило утвержденіе своего устава и разрѣшеніе на открытіе.

4. Клубы.

а) Самарское Благородное Собраніе.

(Дворянская, между Москательной и Предтеченской домъ Варпаховскаго, лѣтнее помѣщеніе въ Струковомъ саду).

Управляется совѣтомъ изъ 9 старшинъ, избираемыхъ общимъ собраніемъ членовъ этого клуба. Членскій взносъ—12 р. въ годъ.

Собраніе въ теченіи сезона устраиваетъ по средамъ очередные семейные вечера, сверхъ того нѣсколько танцовальныхъ вечеровъ и баловъ.

При собраніи существуетъ *библіотека*, имѣвшая въ 1886 году книгъ 3550 томовъ. На выписку книгъ и періодическихъ изданій Собраніе ежегодно расходуетъ до 700 р. Въ 1886 г. выписывалось въ читальню собранія періодическихъ изданій русскихъ и иностранныхъ—24 наименованія. Берущихъ книги для чтенія на дому числилось въ томъ-же году до 170 человѣкъ въ годъ.

Приходо-расходъ за тѣ года, свѣдѣнія о которыхъ мы имѣли подъ руками, выражается слѣдующими цифрами:

Года:	$188^{1}/_{2}$	$188^{2}/_{3}$	$188^{3}/_{4}$	$188^{4}/_{5}$	$188^{5}/_{6}$	$188^{6}/_{7}$	$188^{7}/_{8}$
	р. к.	р. к.	р. к.	р. к.	р. к.	р. к.	р. к.(предпол.)
Приходъ:	13723-98,	12915-2,	11159-98,	10876-67,	12068-73,	13809-89,	13330 р.
Расходъ:	12057-50,	12719-71,	12004-1,	11472-14,	12552-53,	12528-34,	13326 р.

Членовъ собранія состояло въ $188^{6}/_{7}$ году 230, въ томъ числѣ: почетныхъ 5, старшинами на $188^{7}/_{8}$ г. состоятъ: А И.

Смальковъ, А. И. Смирнитскій, И. С. Дементѣевъ, К. И. Догадкинъ, Н. И. Стефановичъ, Ѳ. И. Олехновичъ, Н. И. Бюрно и М. П. Лысцовъ.

б) Самарское Коммерческое Собраніе.

(Дворянская м. Москат. и Предтеч., д. Соколова, лѣтнее помѣщеніе—въ Струковомъ саду).

Управляется, какъ и Благородное Собраніе, совѣтомъ старшинъ, избираемыхъ общимъ собраніемъ членовъ. Старшинами собранія въ сезонъ $188^{7}/_{8}$ г. состояли слѣдующія лица: А. Константиновъ (предсѣдатель конторы), Н. Арефьевъ, М. Бабкинъ, С. Кленовъ, А. Егоровъ, И. Докучаевъ, А. Соколовъ, Я. Слободчиковъ и И. Зайцевъ.

Поступленіе въ члены—по баллотировкѣ; членскій взносъ 12 р. въ годъ.

Устраиваетъ очередные семейные вечера и сверхъ того танцовальные вечера, елки и маскарады.

Въ сезонъ $188^{6}/_{7}$ года имѣло прихода 13357 р. 44 к., въ томъ числѣ членскихъ взносовъ—2904 р.; расхода 13360 р. 97 к., въ томъ числѣ на библіотеку 507 р. 75 к.

Библіотека Коммерческаго Собранія имѣла въ 1886 г. 4350 наименованій книгъ въ 5500 томахъ. Собраніе выписываетъ 46 періодическихъ изданій, русскихъ и иностранныхъ и доставляетъ возможность болѣе 300 чнтателямъ пользоваться книгами на дому.

На $188^{7}/_{8}$ г. опредѣленъ по смѣтѣ балансъ въ суммѣ 12700 рублей.

в) Нѣмецкое пѣвческое общество.

(На Алексѣевской площ., гостин. Краснова).

Въ указанномъ помѣщеніи собирается кружокъ здѣшней нѣмецкой колоніи. По субботамъ бываютъ хоровыя спѣвки. На масляницу и разъ—два въ году, въ праздники, нѣмецкое общество устраиваетъ публичные музыкально-вокальные и танцовальные, а иногда и костюмированные вечера, которые проходятъ очень весело и оживленно.

5. Александровская публичная библіотека и залъ Императора Александра II.

(Адресъ: Дворянская, д. Христензена).

Личный составъ библіотеки.

Александровская публичная библіотека управляется попечительнымъ комитетомъ, подъ предсѣдательствомъ городскаго головы, д. с. с. П. В. Алабина. Членами комитета состояли въ 1886 г. Н. И. Бюрно, Н. М. Ѳедоровъ, В. Е. Буслаевъ и Н. С. Арычкинъ, Библіотекою завѣдывали: Ю. Д. Богомолова и помощница ея А. Ѳ. Никольская. Къ 1-му января 1886 года библіотека имѣла въ остаткѣ: а) принадлежащихъ ей суммъ 790 руб. 85 к., б) залоговыхъ суммъ 2275 р. Итого 3065 р. 85 к. Въ 1886 году поступило и записано на приходъ 9757 р. 61 коп. Въ 1886 году израсходовано 7341 р. 39 коп. Затѣмъ къ 1 января 1887 года въ остаткѣ: а) зологовыхъ суммъ 2415 р. и б) принадлежащихъ библіотекѣ 1 р. 22 к. Кромѣ того Городская Дума выплачивала изъ городскихъ средствъ за наемъ помѣщенія для библіотеки и „Зала“ 1300 р. въ годъ и на отопленіе помѣщенія сторожей и кухни отпускала 12 саженъ дровъ. Библіотека и „Залъ“ Императора Александра II застрахованы въ 27446 р. 28 к. Къ 1 января 1887 г. по инвентарю библіотеки состоитъ книгъ, брошюръ и періодическихъ изданій русскихъ и иностранныхъ 11962 наименованія въ 21268 переплетахъ и дублетовъ 452 наименованія въ 652 переплетахъ, а всего 12414 наименованій въ 21920 переплетахъ. Въ 1886 году по инвентарю библіотека увеличилась на 1406 наименованій въ 2113 переплетахъ. Посѣтителей читальнаго зала было болѣе прошлогодняго. Бравшихъ книги на домъ было болѣе на 36 человѣкъ и снято книгъ съ полокъ библіотеки для прочтенія болѣе на 917 наименованій. Библіотека открыта по буднямъ съ 9 ч. до 1 ч. и съ 4 ч. до 9 ч., по праздникамъ съ 9 до 12 ч. дня.

6. Самарское общество поощренія образованія.

Общество имѣетъ цѣлью доставлять вспомоществованіе: а) нуждающимся ученикамъ и ученицамъ среднихъ учеб-

ныхъ заведеній Самарской губерніи; б) тѣмъ изъ сихъ учениковъ и ученицъ, которые, по окончаніи курса съ правомъ поступленія въ высшія учебныя заведенія, затрудняются, по бѣдности, воспользоваться этимъ правомъ; в) находящимся въ такомъ-же положеніи, выдержавшимъ экзаменъ на право поступленія въ высшее учебное заведеніе, ученикамъ мѣстной духовной семинаріи и лицамъ домашняго воспитанія, коихъ семейства живутъ въ Самарской губерніи; г) нуждающимся студентамъ, слушателямъ и слушательницамъ высшихъ учебныхъ заведеній вообще, по воспитанію или семейному положенію имѣющихъ связь съ Самарской губерніей, и д) тѣмъ изъ окончившихъ курсъ высшихъ учебныхъ заведеній, которые оказываются въ положеніи крайней нужды, по водвореніи въ г. Самарѣ.

Примѣчаніе. Упоминаемыя въ п.п. а и б. среднія учебныя заведенія Самарской губерніи суть: классическая гимназія, женская гимназія и реальное училище имени Императора Александра Благословеннаго.

Состояніе кассы общества. Къ 20 сентября 1886 года состояло 4749 р. 90 к. Съ 20 сентября 1886 г. по 27 сентября 1887 г. поступило на приходъ: 1) членскихъ взносовъ за $18^{85}/_{86}$ г. 10 р. и за $18^{86}/_{87}$ г. 1063 р.; 2) пожертвованій 1815 р. 40 к.; 3) карточнаго сбора 275 р. 60 к.; 4) сбора отъ спектаклей и зрѣлищъ, данныхъ въ пользу общества 1661 р. 36 к.; 5) случайныхъ доходовъ 30 р.; 6) процентовъ 153 р. 80 к. Итого 5009 р. 16 к. Всего-же, съ остаткомъ отъ прошлаго года, общество имѣло въ $18^{86}/_{87}$ отчетномъ году оборотнаго капитала 9759 р. 6 к. Съ 20 сентября 1886 г. по 27 сентября 1887 г. было израсходовано: 1) на стипендіи 5 студентамъ университетовъ 809 р. 75 к.; 2) на единовременныя пособія 20 студентамъ университетовъ 1345 р.; 3) на пособія 4 слушателямъ другихъ высшихъ учебныхъ заведеній 365 р.; 4) на пособія 2 слушательницамъ женскихъ курсовъ—180 р.; 5) ня пособія 21 ученику Самарской гимназіи 560 р.; 6) на пособія 17 ученицамъ женской гимназіи 574 р.; 7) на пособія 5 ученикамъ реальнаго училища 145 р.; 8) на мелочные расходы 48 р. 18 к.

Такимъ образомъ къ 27 сентября 1887 г. состоитъ въ остаткѣ 5732 р. 13 к.

Членовъ общества за $18^{86}/_{87}$ годъ состояло: а) почетныхъ 8; б) дѣйствительныхъ 102.

Составъ правленія общества въ $18^{86}/_{87}$ году. Предсѣдатель Александръ Ивановичъ Смирнитскій. Казначей Христофоръ Вуколовичъ Сербуловъ. Секретарь Константинъ Ивановичъ Догадкинъ. Члены по избранію: Карлъ Кар. Позернъ; Влад. Иван. Анненковъ; Веніам. Осип. Португаловъ. Непремѣнные члены: Алексѣй Петровичъ Херувимовъ, директоръ реальн. училища; Александръ Ивановичъ Соколовъ, директоръ гимназіи; Анна Андреевна Глейнигъ, начальница женской гимназіи.

II. Благотворительныя учрежденія.

1. Самарское мѣстное управленіе Россійскаго Общества „Краснаго Креста".

Предсѣдатель — Губернаторъ, тайн. сов. Александръ Димитріевичъ Свербеевъ. Товарищъ предсѣдателя — дѣйств. ст. сов. Павелъ Саввичъ Крыловъ. Члены: Серафимъ, епископъ Самарскій и Ставропольскій, дѣйств. стат. сов. Петръ Владиміровичъ Алабинъ, Варвара Васильевна Алабина, Марья Васильевна Крылова, стат. сов. Констан. Ив. Догадкинъ, стат. сов. Антонъ Осип. Кулеша, кол. асс. Ник. Афанас. Кисловскій, кол. секр. Арсеній Дмитр. Соколовъ (казначей), дѣйств. студ. Ефимъ Тимоф. Кожевниковъ, Самарскіе купцы: Петръ Семеновичъ Субботинъ, Иванъ Львовичъ Санинъ и Егоръ Никит. Аннаевъ, Варвара Акимовна Курлина и Марья Захаровна Курлина. Секретарь—Самарскій мѣщ. Ив. Матв. Воронцовъ.

2. Дамскій Комитетъ того же Общества.

Предсѣдательница Комитета—Варвара Васильевна Алабина. Товарищъ предсѣдательницы—Марья Захар. Курлина. Члены: Вѣра Яков. Аржанова, Анна Андр. Глейнигъ, Марья Степ. Головкина, Марья Вас. Крылова, Варвара Акимов. Курлина, Екатерина Антонов. Курлина, Ольга Ивановна Никонова, Зинаида Михайловна Повалишина, Марья Серг. Позернъ, Елисавета Ив. Савинова, Елена Макс. Шихобало-

ва, Надежда Иларіон. Шахларева, Вѣра Вас. Херувимова и Ал-дра Павл. Чемодурова. Казначей Комитета—Арсен. Дмитр. Соколовъ. Секретарь Комитета—Петръ Владим. Алабинъ.

3. Самарское губернское попечительство дѣтскихъ пріютовъ.

Предсѣдатель—губернаторъ. Дѣйствительные члены: вице-губернаторъ, губернскій предводитель дворянства, управляющій Государственными имуществами и городской голова. Почетные члены: Преосвященный, епископъ Самарскій и Ставропольскій, Серафимъ, колл. сов. Александръ Григор. Праведниковъ, потом. почет. гражд. Ник. Мих. Арефьевъ, купцы: Андр. Ѳедор. Духиновъ, Ив. Ѳедор. Духиновъ, Петръ Сем. Субботинъ, Пав. Мих. Журавлевъ, Ив. Львовичъ Санинъ и Назарій Ефим. Савиновъ. Дѣлопроизводитель—надв. сов. Димитр. Вас. Грошевъ.

4. Самарское общество попеченія о бѣдныхъ и Маріинскій пріютъ дѣтей воиновъ.

(На Саратовской ул., соб. д.).

Предсѣдательница—Марья Андр. Солнцева. Попечительницы: Надежда Илар. Шахларева, Марія Ак. Курлина, Ольга Вас. Шадрина, Елизавета Андр. Сосновская, Зинаида Дмитр. Брандтъ, Ольга Григ. Аксакова, Ольга Дмитр. Янишевская, Александра Андр. Климова, Александра Сем. Шумова, Марія Степ. Головкина, Варвара Алекс. Лохвицкая и Екатерина Вас. Молгачева. Казначей Ив.—Львовичъ Санинъ. Секретарь—Анфиса Эдуард. Свѣнцицкая.

Въ вѣдѣніи Общества состоитъ дешевая столовая (на Дворянской, между Успенской и Хлѣбной площадью), которая съ 19 декабря 1885 г. по 1-е января 1887 года имѣла прихода 1952 р. 74 к., а расхода 1817 р. 19 к. Выдано обѣдовъ за вышеписанный срокъ 16015.

Касса Общества попеченія о бѣдныхъ за 1886 г. имѣла: 1) прихода: а) остатокъ къ 1 января 1886 г. 7174 р. 92 к.; б) въ 1886 году поступило 1471 р. 82 к.; 2) расхода 1801 р. 24 к. Осталось къ 1 января 1887 года 6845 р. 50 к. Запасный капиталъ Общества 4171 р. 43 к. Спеціальный капиталъ дешевой столовой 1798 р. 82 к. Число членовъ Общества таково: а) почетныхъ 8, b) почетныхъ по-

жизненныхъ 9; c) дѣйствительныхъ пожизненныхъ 20; d) дѣйствительныхъ членовъ 56. Число лицъ, которымъ Попечительный Совѣтъ выдаетъ постоянное ежемѣсячное пособіе въ 1886 году было 30.

Въ Маріинскомъ домѣ для призрѣнія сиротъ воиновъ къ 1 января 1886 г. состояло 34 воспитанницы; въ продолженіи года 3 кончили свое воспитаніе, одна выбыла и 7 поступили. Къ 1 января 1887 года въ Маріинскомъ домѣ состояло 37 воспитанницъ; изъ нихъ 6 стипендіатокъ, 6 пансіонерокъ. Годовая плата за каждую воспитанницу назначается по усмотрѣнію Попечительнаго Совѣта, но не менѣе 50 р. въ годъ.

По прачечной при Маріинскомъ домѣ за 1886 г. было прихода 3445 р. 53 к., расхода было 2422 р. 97 к.

По кухнѣ при Маріинскомъ домѣ для обученія дѣтей поваренному искусству прихода было 709 р. 41 к., а расхода 596 р. 98 к.

По рукодѣлію дѣтей за 1886 годъ денежнаго прихода было 59 р. 61 к., а матеріальнаго прихода было на сумму 29 р. 3 к.; оставалось къ 1 января 1886 г. 175 р. 93 коп. Итого всего прихода 264 р. 57 к., а расхода 130 р.

По кассѣ Маріинскаго дома за 1886 г. прихода было: a) оставалось къ 1 января 1886 г. 17998 р. 81½ к.; b) собственнаго дохода 1725 р. 56 к.; c) пожертвованій 583 р. 20 коп.; d) прибыли съ капитала 239 р. 87½ к. Всего-же прихода было 3841 р. 41 к. Расхода-же было всего за 1886 г. 3723 р. 21 к.

Къ 1 января 1887 г. оставалось всего запаснаго капитала 14407 р. 2 к., оборотнаго капитала 3709 р. 99½ к., временный вкладъ г-на Мжельскаго 2100 р. Итого весь остатокъ простирался до 23940 р. 22½ к.

5. Алексѣевскій дѣтскій пріютъ.

(На Николаевской ул., противъ Новаго Собора с. д.).

Попечительница—Анна Дмитріевна Свербеева. Почетный старшина пріюта—почет. гражд. Ив. Мих. Плѣшановъ. Директоръ пріюта—врачъ Юлій Карловичъ Боде. Смотрительница пріюта—(вакансія).

Алексѣевскій пріютъ открытъ 12 янв. 1869 г. Въ пріютѣ

ютѣ призрѣваются мальчики (около 70), раздѣляющіеся на постоянно живущихъ въ пріютѣ и приходящихъ. Первые, по уставу, „находятся на полномъ содержаніи пріюта до 10-лѣтняго возраста, а приходящіе остаются въ пріютѣ, кромѣ праздничныхъ дней, съ 1 мая по 1 сентября—отъ 7 ч. ут. до 9 веч., а въ прочіе мѣсяцы съ 7 ч. ут. до 8 вечера, при чемъ получаютъ обѣдъ, полдникъ, ужинъ, а также одежду на время нахожденія въ пріютѣ.

Всѣ, кромѣ самыхъ маленькихъ, обучаются въ пріютѣ грамотѣ, Закону Божію, четыремъ правиламъ ариѳметики и ознакомляются съ русской исторіей и географіей“ *).

Въ домѣ Алексѣевскаго пріюта помѣщается также съ 1880 г. общежитіе для бѣдныхъ учениковъ Самарскихъ училищъ, получающихъ тамъ квартиру и содержаніе или безплатно или за умѣренное вознагражденіе. Въ настоящее время живетъ въ этомъ общежитіи 14 учениковъ, а именно: 10 изъ реальнаго училища, 2 гимназиста, 1 уч. техническаго желѣзно-дорожнаго училища, и 1—городскаго училища. Въ прошломъ ($188^{6}/_{7}$) году помѣщалось 19 учениковъ.

На содержаніе общежитія въ прошломъ году израсходовано 2105 р.; расходъ этотъ покрытъ частью платою, поступавшею съ 12 воспитанниковъ, главнѣйшимъ же образомъ—приношеніями благотворителей, снабжающихъ общежитіе деньгами и припасами, а также—суммою, отчисленною съ разрѣшенія г. Попечителя Казанскаго учебнаго округа изъ спеціальныхъ средствъ Самарскаго реальнаго училища.

Подобное же *общежитіе* существуетъ и *для ученицъ Самарской женской гимназіи.* Оно помѣщается на Преображенской ул., въ д. И. М. Плѣшанова, отдаваемомъ владѣльцемъ безплатно подъ помѣщеніе общежитія. Въ концѣ 1887 года въ общежитіи содержалось 20 воспитанницъ, въ томъ числѣ 8 своекоштныхъ и 12 стипендіатокъ разныхъ благотворителей. За содержаніе, какъ своекоштныхъ, такъ и стипендіатокъ общежитіе беретъ ничтожную плату отъ 8 до 3 рублей въ мѣсяцъ. За эту плату воспитанницы, кромѣ квартиры со столомъ и прислугою, а также чисткою бѣлья, пользуются отъ общества и постельными принадлежностями.

*) Алабинъ. 3-вѣковая годовщ. г. Самары, стр. 172.

Въ числѣ 12 стипендіатокъ въ $188^{6}/_{7}$ уч. году состояли: 1 на содержаніе В. А. Курлиной, 1—О. М. Сербуловой, за остальныхъ же 10 дѣвочекъ общежитіе получало плату отъ О-ва Поощренія Образованія и отъ начальницы женской гимназіи.

Въ $188^{6}/_{7}$ году израсходовано на содержаніе общежитія 1524 р. 46 к., что составляетъ около 7 р. 60 коп. въ мѣсяцъ на воспитанницу, считая 10 мѣсяцевъ содержанія въ общежитіи.

6. Николаевскій сиротскій домъ.

(На углу Дворянской и Алексѣевской, соб. д.).

Почетная попечительница—Ольга Иван. Никонова. Попечительницы: Марья Степ. Головкина, Варвара Ак. Курлина, Елизавета Як. Полетаева и Васса Ефим. Пензина. Попечитель и казначей, онъ же и ктиторъ церкви при означенномъ домѣ—Арсеній Дмитр. Соколовъ.

„Въ сиротскомъ домѣ постоянно воспитывается отъ 55 до 59 дѣвочекъ, хотя ихъ положено содержать въ числѣ только 50-ти. Съ основанія сиротскаго дома до настоящаго времени выпущено изъ него кончившихъ ученье до 150 дѣвицъ.

„Сиротскій домъ содержится преимущественно на счетъ Городской Думы, процентами съ образовавшагося у него отъ добровольныхъ пожертвованій капитала, въ размѣрѣ 21670 р., и доходомъ, получаемымъ отъ спектаклей и другихъ увеселеній, устраиваемыхъ въ ихъ пользу.

„Въ значительной степени пострадавшій отъ опустошительнаго пожара 1876 г., Сиротскій домъ реставрировался во всѣхъ частяхъ на счетъ города и не только возстановилъ и обновилъ вмѣстѣ съ тѣмъ и свою домовую церковь, но съ помощью благотворительности и заботливости его церковныхъ ктиторовъ послѣдняго времени, К. Г. Головкина и А. Д. Соколова значительно изукрасился, при чемъ церковь обогатилась многими необходимыми предметами“ *).

*) Алабинъ. Трехъ-вѣковая годовщ. г. Самары, стр. 171—172.

7. Александровская общественная богадѣльня.

Александровская общественная богадѣльня содержится средствами города и учреждена въ память избавленія Государя Императора Александра II-го отъ угрожавшей Его Величеству опасности 25 мая 1867 г. въ Парижѣ. Она находится въ 3-й части города на Самарской, Симбирской и Садовой ул. и помѣщается въ 2-хъ деревянныхъ домахъ, пожертвованныхъ почетнымъ гражданиномъ И. М. Плѣшановымъ. Завѣдываніе богадѣльней принадлежитъ особому совѣту, избираемому Городской Думой. Составъ попечительнаго совѣта въ 1885 году былъ таковъ: предсѣдатель Е. М. Симоновъ и члены: А. И. Смирнитскій, А. Н. Шихобаловъ и А. С. Злобинъ. На содержаніе богадѣльни городомъ издержано въ 1885 г. 2413 р. 77 к. Среднее число призрѣваемыхъ было 39 человѣкъ; содержаніе каждаго обошлось въ 61 р. $89^1/_9$ коп. *).

8. Константиновская богадѣльня.

Константиновская богадѣльня названа по имени ея учредителя, почетнаго гражданина Ивана Васильевича Константинова съ семействомъ, на средства котораго она и содержится въ устроенномъ имъ-же 2-хъ этажномъ домѣ около кладбищенской во имя Всѣхъ Святыхъ церкви. Среднимъ числомъ въ 1885 году призрѣваемыхъ было 88 человѣкъ. На содержаніе богадѣльни было издержано 3741 р. 78 к., въ среднемъ числѣ на человѣка 42 р. 25 коп.

9. Пріемный покой.

Пріемный покой помѣщается на Панской улицѣ въ городскомъ каменномъ 2 хъ этажномъ домѣ, бывшемъ Глухова. Онъ открытъ ежедневно для приходящихъ больныхъ и содержится на средства города. Помѣщеніе это вполнѣ удовлетворяетъ потребностямъ заведенія. Порядокъ веденія дѣла и медицинскій персоналъ означены съ обстоятельною подробностью въ особой инструкціи, утвержденной Городской

*) Отчетъ Самарской Городской Управы за 1885 г., стр. 57.

Думой для руководства. Аптечкой при покоѣ завѣдывала, безвозмездно, А. Д. Свербеева. Общее число больныхъ, посѣтившихъ пріемный покой въ 1885 г., было: 1) взрослыхъ а) мужчинъ 25774; b) женщинъ 4242. Всего-же взрослыхъ 30016; 2) дѣтей а) мужск. 6242; b) женск. 11. Всего-же дѣтей 6253. Кромѣ того являлось на перевязки и для леченія электричествомъ 6205 ч. Выдано лекарствъ изъ аптеки 26684, по рецептамъ врачей покоя; по рецептамъ женщины врача 5861 и по рецептамъ постороннихъ врачей 3211; итого всего выдано 35756. На содержаніе пріемнаго покоя въ 1885 г. издержано 7625 р. 30 к.

10. Ночлежный домъ.

Ночлежный пріютъ учрежденъ для нуждающихся въ даровомъ ночлегѣ лицъ всѣхъ сословій и обоего пола. Пріютъ помѣщается въ 2-хъ этажномъ домѣ Горшечниковой, вблизи Воскресенской площади и 3-й полицейской и пожарной частей. Нижній этажъ дома назначенъ для ночлега женщинъ, а верхній—для мужчинъ.

По размѣрамъ и приспособленію ночлежнаго пріюта, для ночлега въ ономъ можетъ быть допущено лишь слѣдующее число лицъ: 80 мужчинъ въ верхній этажъ и въ нижній 50 женщинъ.

Пріемъ и выпускъ ночлежниковъ долженъ производиться въ слѣдующее время, въ мѣсяцахъ: a) въ ноябрѣ, декабрѣ и январѣ пріемъ отъ 4 до 6 часовъ вечера, а выпускъ отъ 6 до 7 ч. утра; b) въ февралѣ и мартѣ пріемъ отъ 5 до 7 ч. вечера, а выпускъ отъ 5 до 6 ч. утра; c) въ апрѣлѣ и маѣ пріемъ отъ 7 до 9 ч. веч., выпускъ отъ 4 до 5 ч. утра: d) въ іюнѣ, іюлѣ и августѣ пріемъ отъ 8 до 10 ч. веч., а выпускъ отъ 4 до 5 ч. утра, и e) въ сентябрѣ и октябрѣ пріемъ отъ 5 до 7 ч. веч., а выпускъ отъ 5 до 6 ч. утра. Въ мужское отдѣленіе отнюдь не допускаются женщины и, на оборотъ, въ женское—мужчины. За исключеніемъ опредѣленныхъ часовъ для ночлега, въ теченіе всего остальнаго времени сутокъ помѣщеніе пріюта должно быть совершенно свободно для очистки его, провѣтриванія и топки печей. Ночлежники, во время нахожденія въ помѣщеніи

пріюта, должны соблюдать чистоту, тишину и спокойствіе, а также въ отношеніи размѣщенія должны подчиняться указаніямъ лицъ, служащихъ при этомъ пріютѣ отъ Городской Управы. Въ пріютѣ для ночлега допускаются только лица въ трезвомъ состояніи. Платы за ночлегъ никакой не взимается. На содержаніе ночлежнаго пріюта въ 1885 г. издержано 1783 р. 17 коп. *).

11. Пріютъ младенцевъ подкидышей.

На основаніи рѣшеній 17-го очереднаго губернскаго земскаго собранія въ началѣ февраля 1882 года Управою открытъ пріютъ и помѣщенъ въ 6-мъ баракѣ больницы, а затѣмъ въ іюлѣ мѣсяцѣ, вслѣдствіе крайней необходимости занять 6-й баракъ подъ больныхъ, пріютъ переведенъ въ частный домъ купца Пятова, на Воскресенской площади, въ которомъ онъ помѣщался по 30 октября 1883 г. Съ 1-го же ноября 1883 г. пріютъ переведенъ въ домъ, спеціально для него выстроенный на юго-западной части площади больничнаго двора. Съ переводомъ пріюта въ спеціально для него выстроенный домъ, гигіеническая обстановка подкидышей измѣнилась весьма значительно къ лучшему.

Приводимъ нѣсколько цифръ, характеризующихъ дѣятельность пріюта подкидышей въ теченіи 1-хъ 20 мѣсяцевъ его существованія (съ 1-го февр. 1882 года по 30 ноября 1883 года).

Къ 1 янв. 1882 г. на призрѣніи земства состояло 9 младенцевъ, изъ нихъ мальчиковъ 4, дѣвочекъ 5. Подкинуто: мальчиковъ 81, дѣвоч. 104, всего 185.—Подкидышей возвращено матерямъ или отцамъ: мальчиковъ 7, дѣвочекъ 3.

Отдано въ дѣти (усыновлено): мальчиковъ 17, дѣв. 13.

Отдано на воспитаніе: мальчиковъ 16, дѣв. 32.

Умерло въ пріютѣ: мальч. 39, дѣв. 55. Къ 1 октября 1883 г. осталось въ пріютѣ мальч. 8 и дѣв. 8. Къ 1 окт. 1883 г. на воспитаніи осталось 10: мальч. 3 и дѣвочекъ 7.

Подкидыши въ продолженіи этого 20 мѣсячнаго періода времени провели въ пріютѣ 5758 дней, слѣдовательно среднее ежедневное состояніе въ этотъ періодъ времени бы-

*) Отчетъ Сам. Город. Упр. за 1885 г., стр. 58—62.

ло 9,35, среднее ежедневное состояніе въ первые 7 мѣсяцевъ было 6,68, среднее ежедневное состояніе въ послѣдніе 13 мѣсяцевъ было 10,77.

Смертность младенцевъ подкидышей въ продолженіи 20 мѣсячнаго періода времени вообще, равнялась 65,80%; въ частности-же смертность распредѣлялась слѣдующимъ образомъ: a) смертность мальчиковъ=58,82%; b) смертность дѣвочекъ=71,30%; c) смертность въ пріютѣ 67,39%; c) смертность подкидышей, находившихся на воспитаніи въ семьяхъ=61,83%; e) смертность вскармливавшихся грудью въ пріютѣ=64,18% (изъ 67 умерло 43); f) смертность, вскармливавшихся грудью у частныхъ лицъ=60,00% (изъ 64 умерло 12); g) смертность вскармливавшихся искусственно у частныхъ лицъ=78,57 (изъ 28 умерло 22). На воспитаніе въ семьѣ, за исключеніемъ 2-хъ, или 3-хъ случаевъ, отдавались вообще дѣти крѣпкія, здоровыя, между тѣмъ какъ дѣти слабыя и такъ называемыя безнадежныя оставлялись въ пріютѣ, что и обусловило большій относительно процентъ смертности въ пріютѣ *).

На содержаніе пріюта подкидышей израсходовано въ 1886 г. 7902 р. 25 к.

Въ теченіи 1886 г. находилось на призрѣніи земства дѣтей 323, изъ числа коихъ 17 (4 м., 13 д.) остались отъ 1885 г., а 306 поступили на призрѣніе въ 1886 г. Изъ 193 воспитывавшихся въ пріютѣ отданы на усыновленіе 52 или 27%, умерло 121 или 63% и осталось на воспитаніи къ 1887 г. 20 (10%).

Изъ числа 130, воспитывавшихся у частныхъ лицъ за плату, при кормленіи грудью по 8 р. и при искуственномъ по 6 р. въ мѣсяцъ, въ теченіе 1886 г. отданы въ дѣти 14 или 11%, умерло 67 или 51% и остались на воспитаніи къ 1887 г. 49 или 38% **).

12. Земская богадѣльня.

Содержится на средства Самарскаго губернскаго земства. 1886 г. призрѣваемыхъ было: 113 жен. и 27 муж. Изъ

*) Призрѣніе Самарскимъ земствомъ младенцевъ подкидышей. Медико-статистическій очеркъ А. О. Кулеши. Самара. 1884, стр. 3—9.

**) Отч. Губ. Зем. Упр. за 1886, стр. 154.

этого числа въ теченіе года выбыло по разнымъ причинамъ 7 муж. и 73 жен.. умерло 6 м. и 7 жен., осталось къ 1887 г. на призрѣніи въ богадѣльнѣ 14 муж. и 33 жен.

Расходъ на содержаніе богадѣльни въ 1886 г. простирался до 4065 р. 66 коп., что составляетъ по 92 р. 40 к. на каждаго изъ призрѣваемыхъ въ годъ или 25 1/3 коп. въ день *).

13. Общество взаимнаго вспоможенія прикащиковъ.

Предсѣдатель Правленія Раф. Христ. Бубликовъ, члены: Мих. Ник. Бабкинъ, Арк. Дмит. Ярославцевъ, Степ. Ѳед. Сапожниковъ и Викт. Григ. Степановъ.

На 1 янв. 1887 г. состоитъ членовъ: почетныхъ 3, соревнователей 19 и дѣйствительныхъ 145. Каждый дѣйствит. членъ вноситъ единовременно, при поступленіи, 5 р. и ежегодно 10 р.

„Вспомогательное общество прикащиковъ въ г. Самарѣ имѣетъ цѣлью оказывать вспоможеніе своимъ членамъ и содѣйствовать улучшенію ихъ быта“ (§ 1 устава О-ва).

Счетъ кассы. На 1 января 1886 г. наличными въ кассѣ оставалось 23 р. 77 к. Въ теченіи 1886 г. поступило 10222 р. 83 к.

Выдано въ ссуду разнымъ лицамъ 1865 р. Къ 1 января 1887 года наличными въ кассѣ состояло 463 р. 31 к. Остальная сумма въ расходѣ.

---

*) Отчетъ Губ. Зем. Упр. за 1886 г., стр. 151—152.

XI.

ПЕЧАТЬ И КНИГОТОРГОВЛЯ.

I. Газеты въ Самарѣ.

Въ Самарѣ выходятъ 2 оффиціальныя газеты: „*Губернскія Вѣдомости*“ и „*Епархіальныя Вѣдомости*“.

„Самарскія Губернскія Вѣдомости“ выходятъ 2 раза въ недѣлю (по средамъ и субботамъ) въ размѣрѣ 1—2 газетныхъ листовъ средней величины. Редакторъ Губернскихъ Вѣдомостей—ст. сов. Семенъ Александровичъ Веселицкій. Подписная цѣна на годъ 5 р. (съ доставкою); для обязательныхъ подписчиковъ—4 р. Печатаются въ типографіи Губернскаго Правленія.

„Самарскія Епархіальныя Вѣдомости“—выходятъ 2 раза въ мѣсяцъ, въ размѣрѣ $1^1/_2$ газетнаго листа, въ книжномъ форматѣ въ $^1/_8$ долю листа. Цѣна годовому изданію съ пересылкой 5 р., полугодовому—3 р.

Редакторы: магистръ богословія Дмитрій Ник. Дубакинъ, кол. сов. Василій Ивановичъ Калатузовъ и священникъ Николай Ив. Ласточкинъ (дѣлопроизводитель и казначей).

Печатаются „Епархіальныя Вѣдомости“—въ земской типографіи.

Частныхъ газетъ въ Самарѣ въ 1887 г. существовало номинально—2, фактически-же одна. Дѣло въ томъ, что права на изданіе „Самарскаго Справочнаго Листка“ пріобрѣлъ И. П. Новиковъ, но „*Листокъ*“ фактически не издавался.

Единственный, выходившій въ 1887 г. въ Самарѣ частный печатный органъ—„*Самарская Газета*“. Редакторъ-издатель И. П. Новиковъ. Завѣдующій редакціею и конторою Е. А. Валле-де-Баръ. Печатается въ собственной типографіи.

Редакція и типографія помѣщаются на углу Воскресенской ул. и набережной Волги, въ д. И. П. Новикова. Главная контора—на Дворянской, д. Соколова.

Газета выходитъ ежедневно, кромѣ дней послѣ праздничныхъ, въ размѣрѣ 1 средняго газетнаго листа.

Подписная цѣна въ г. Самарѣ съ доставкою на годъ 6 р., на 1 м.—1 р. 50 к.; съ пересылкою въ другіе города на годъ 7 р., на 1 м.—2 р.

Еще выходитъ въ Самарѣ 3 раза въ недѣлю „Самарскій Вѣстникъ Объявленій", Изданіе—безплатное. Издатель-редакторъ Г. Е. Курбатовъ. Контора и типографія на Дворянской ул. д. Малышева.

II. Типографіи и литографіи.

Типографій въ 1887 году въ Самарѣ было 7.

1. *Губернская типографія*—основана въ 1851 году—старѣйшая въ Самарѣ. Имѣетъ 149 пудовъ шрифта. Оборотъ годовой простирается до 14000 руб.

Въ послѣднія 10 лѣтъ напечатала слѣдующія изданія: Свящ. Лозанова—„Какъ мыслить и жить по христіански". П. В. Алабина—а) „Двадцатипятилѣтіе Симары какъ губернскаго города" и б) „Трехъ-вѣковая годовщина г. Самары", И. Лишина—„Тактическіе примѣры по военной части".

2. *Земская типографія.* Открыта въ 1871 г. Имѣетъ разныхъ №№ шрифта 220 пудовъ. Годовой оборотъ въ 1885 году простирался до 13766 р.

Въ ней печатаются, какъ уже упомянуто, Сам. Епархіальныя Вѣдомости и изданія статистическаго бюро Самарскаго Губернскаго Земства. До настоящаго времени (декабря 1887) вышло подробное описаніе уѣздовъ: Самарскаго, Ставропольскаго, Бугурусланскаго, Бузулукскаго и Бугульминскаго.

3. *Типографія и литографія Сербулова.* Въ началѣ 1877 года открыта была г. Сербуловымъ одна только типографія со штатомъ 10 человѣкъ рабочихъ и прочихъ служащихъ; въ 1878 году пріобрѣтена литографія со всѣми принадлежностями, сначала съ ручными станками для печатанія, а потомъ въ скоромъ времени пріобрѣтена сперва одна скоропечатная машина, а вслѣдъ затѣмъ и другая. Въ 1879 году открыта переплетная спеціально для исполненія переплетныхъ и брошюрныхъ работъ только для своей типографіи, почему штатъ служащихъ и рабочихъ годъ отъ года увели-

чивался, такъ что въ настоящее время работаетъ почти постоянно до 50 человѣкъ рабочихъ, включая въ то число и мальчиковъ-учениковъ.

При открытіи типографіи имѣлась одна большая скоропечатная машина съ самодѣйствующимъ пріемщикомъ и два ручныхъ станка большаго и малаго калибра, въ настоящее-же время (по 1888 г.) находятся въ дѣйствіи: двѣ типографскихъ скоропечатныхъ машины съ самодѣйствующими пріемщиками, два ручныхъ станка, линовальная машина, перфировальная машина, рѣзальная машина съ самодѣйствующимъ прессомъ, золотильный прессъ, двѣ литографскихъ скоропечатныхъ машины, три ручныхъ литографскихъ станка, гравировальная машина, балансирный прессъ для тисненія и высѣканія бумаги на ярлыки, конверты и проч., весь желѣзный съ 2-мя столами,—и много другихъ всевозможныхъ приспособленій.

Кромѣ того типографія имѣла при открытіи около 100 пуд. разнаго шрифта и матеріаловъ, которыхъ въ настоящее время она имѣетъ болѣе 200 пуд., такъ какъ ежегодно, со времени открытія, производился ремонтъ и выписывались новые шрифты и разные матеріалы для поддержанія чистаго и изящнаго исполненія прозводившихся работъ.

Кромѣ множества разныхъ работъ, исполненныхъ типографіею, въ ней напечатаны слѣдующія изданія: 1) Л. Л. Зелихмана „О новомъ устройствѣ локомотивовъ“ (до 16 печ. лист.), 2) А. М. Михайлова „Драматическія сочиненія“ (10 печ. лист.) и священника Льва Марсальскаго „Нагорная проповѣдь Господа нашаго Іисуса Христа“, поученія для простаго народа (12 печ. лист.).

Изъ всего вышеуказаннаго очевидно, что типографія и литографія г. Сербулова располагаютъ самыми обширными средствами и по справедливости считаются лучшими въ Самарѣ въ отношеніи исполненія всевозможныхъ крупныхъ и мелкихъ работъ.

Какъ на одну изъ весьма удачно выполненныхъ въ самое послѣднее время работъ литографіи г. Сербулова можно указать—ботаническій атласъ мѣстной флоры, къ сочиненію г. Партанскаго, давно уже съ большою любовью занимающагося изученіемъ и описаніемъ мѣстной флоры. На нашъ

взглядъ, рисунки цвѣтовъ и растеній, воспроизведенные литографіею г. Сербулова — могутъ поспорить съ подобными работами столичныхъ литографій.

4. *Типографія Курбатова* (см. выше).

5. *Типографія Грана.* (Дворянская, между Алексѣевской площ. и Воскресенской ул., соб. д.). Открыта 14-го декабря 1884 г. Въ послѣднее время въ ней отпечатаны: 1) „Исламъ, его происхожденіе и сущность по сравненію съ христіанствомъ", соч. свящ. Боголюбскаго. 1886 г. 2) „Вѣра, какъ увѣренность, по ученію православія", соч. свящ. Струнникова. 1887 г.; 3) ? Объ адвокатахъ. Соч. Михайлова 1886 г. (брошюра); 5) „Приборъ для сбереженія топлива на паровозахъ", соч. Л. Зелихмана; 6) „Записки по методикѣ элементарной ариѳметики", соч. Г. Вишневскаго, преподавателя Сам. учит. семинаріи (печатается); 7) „Правила содержанія и охраненія паровозныхъ желѣзныхъ дорогъ" (казенное изд.) 1886, 8) „Правила движенія по желѣзнымъ дорогамъ" (каз. изд.) 1886.

6. *Типографія Фетте* (на углу Панской и Саратовской).

7. *Типографія Щелокова* (на углу Дворянской и Воскресенской)—быв. Флорова. Недавно вновь возстановлена и, какъ слышно,—расширена и усовершенствована. При ней—литографія.

III. Библіотеки и книготорговли.

Изъ библіотекъ, кромѣ общественныхъ и состоящихъ при учебныхъ заведеніяхъ, о которыхъ свѣдѣнія читатели найдутъ въ соотвѣтственныхъ отдѣлахъ „Самарца", наиболѣе извѣстны слѣдующія частныя:

1. Библіотеки и книжныя торговли Н. М. Ѳедорова, 1) Дворянская, д. Сибирякова и 2) на Заводской ул., д. Шабаевой.

2. Книжная торговля Грау на Алексѣевской площади.

3. Библіотека Громова на углу Саратовской и Заводской ул., д. Жукова.

4. Книжная торговля Плотникова на Дворянской ул., д. Ерхова.

XII.

ВРАЧЕБНАЯ И САНИТАРНАЯ ЧАСТЬ.

I.

1. Врачебное Отдѣленіе Губернскаго Правленія.

Инспекторъ—надв. сов., докторъ медицины Иппол. Мих. Пулло (и. д.). Помощникъ инспектора—надв. сов. Ал-др. Павл. Миловзоровъ. Фармацевтъ—тит. сов. Леопольдъ Андр. Греве.

2. Общество врачей Самарской губерніи.

Общество учреждено 1 октября 1882 года. Цѣли общества: 1) развитіе медицинской науки, взаимный обмѣнъ результатами наблюденій, накопляющимися во время медицинской практики; 2) самопомощь.

Общество собирается 2 раза въ мѣсяцъ 1 и 15 числа на очередныя засѣданія для выслушанія сообщеній и демонстрацій по различнымъ отраслямъ медицины, дѣлаемыхъ дѣйствительными членами общества. Въ эти засѣданія могутъ быть допускаемы и не члены общества, въ качествѣ гостей. Одинъ разъ въ годъ Общество собирается въ *годичное публичное* засѣданіе, на которомъ читается годовой отчетъ о дѣятельности общества, произносятся рѣчи и производится выборъ должностныхъ лицъ общества.

На годичномъ собраніи 12 октября 1886 г. на $188^{6}/_{7}$ выбраны: предсѣдателемъ К. И. Догадкинъ, товарищемъ предсѣдателя А. О. Кулеша, казначеемъ Г. Ф. Вирпша. Библіотекаремъ Б. В. Вертель, секретаремъ В. А. Паршенскій; вторымъ секретаремъ Н. К. Шаровскій.

Въ теченіи $188^{5}/_{6}$ года на очередныхъ засѣданіяхъ общества членами онаго были сдѣланы доклады по слѣдующимъ отдѣламъ медицины:

По патологіи и терапіи внутреннихъ болѣзней 8 докладовъ (И. И. Гауэнштейномъ; М. А. Карасикомъ; Н. М.

Ивановымъ; В. В. Родзевичемъ; Ю. К. Боде; В. П. Ѳоминой; В. Н. Хардинымъ; В. А. Паршенскимъ).

По хирургіи и глазнымъ болѣзнямъ 9 докладовъ. (К. И. Догадкинымъ; И. И. Гауэнштейномъ; А. А. Ясницкимъ).

По гинекологіи и акушерству 1 докладъ. (Б. В. Вертелемъ).

По судебной медицинѣ 1 докладъ. (К. И. Догадкинымъ).

По общественной гигіенѣ и медицинской статистикѣ 2 доклада. (К. И. Догадкинымъ и П. Д. Суходѣевымъ).

Кромѣ того: а) секретаремъ была составлена, согласно взглядамъ, выработаннымъ обществомъ, записка о характерѣ дифтеритной эпидеміи г. Самары и о мѣрахъ необходимыхъ для борьбы съ нею для представленія г. Самарскому губернатору, врачебному отдѣленію Губернскаго Правленія и Городской Думѣ.

б) Коммисіей, состоящей изъ г.г. дѣйств. членовъ: А. О. Кулеши, А. И. Догадкина, П. П. Крылова, Д. М. Копелянскаго, И. И. Гауэнштейна *), Л. О. Станевича, былъ выработанъ для Самарской Городской Управы проектъ городской дифтеритной больнички.

Демострированы были на засѣданіяхъ общества слѣдующіе больные, представлявшіе какія либо особенности и затрудненія съ діагностическомъ отношеніи: И. И. Гауэнштейномъ—больная съ опухолью въ правой половинѣ брюшной полости, оказавшейся околопочечнымъ нарывомъ; имъже—больной съ тремя ulcera indurata пальца руки; В. Н. Хардинымъ—больной съ кровоизліяніемъ въ Вароліевъ мостъ.

Кромѣ того въ засѣданіи 15 марта 1887 года Обществомъ врачей обсуждался вопросъ, возбужденный докладною запискою В. Н. Хардина и В. А. Паршенскаго, о проведеніи въ жизнь и примѣненіи на практикѣ предупредительнаго леченія водобоязни по способу проф. Пастэра, результатомъ чего, какъ извѣстно, была поѣздка упомянутыхъ врачей въ Парижъ для изученія методы проф. Пастэра, а также на первыхъ порахъ отправка для леченія и перваго представившагося укушеннаго ребенка. Затѣмъ 3-го апрѣля дѣйствительнымъ членомъ Общества И. И. Гауэнштейномъ бы-

*) Умеръ въ 1887 г. см. въ „Некрологѣ“.

ла прочитана публичная лекція „о водобоязни“, сборъ съ которой поступилъ на пополненіе расхода на отправку больнаго въ г. Парижъ. Въ экстренномъ, публичномъ засѣданіи Общества были сдѣланы сообщенія: В. Н. Хардинымъ и В. А. Паршенскимъ—„О предупредительномъ леченіи по способу Пастэра укушенныхъ бѣшенными животными“ и Н. К. Шаровскимъ „О лѣченіи проф. Пастэромъ 4-хъ Самарскихъ крестьянъ“.

Наименьшее число членовъ, присутствовавшихъ на засѣданіи было 11,—наибольшее-же 19.

Что касается экстреннаго засѣданія, то оно состоялось изъ 28 дѣйствительныхъ членовъ и 1-го члена соревнователя, въ присутствіи г. Самарскаго губернатова и многочисленной публики.

Въ $18^{85}/_{86}$ году состояніе кассы Общества было слѣдующее:

Къ 1 октября 1885 года состояло въ остаткѣ 227 р. 22 коп.

Съ 1 октября 1885 года по 10 октября 1886 года поступило на приходъ:

1) Членскихъ взносовъ . . . . . 170 р.
2) Процентовъ по текущему счету и дивиденда . . . . . 10 р. 43 к.

Итого . 180 р. 43 к.

Прихода съ остаткомъ было—407 р. 65 к. Съ 1 октября 1885 г. по 1 октября 1886 года произведено расхода 177 р. 92 к. Затѣмъ, къ 1 октября 1886 г. состояло въ остаткѣ—229 р. 73 к.

Списокъ членовъ Общества, врачей и ветеринаровъ помѣщенъ въ отдѣлѣ адресовъ; здѣсь-же приводимъ только списокъ фармацевтовъ—членовъ Общества: Вендеръ Федоръ Петр., Вюртнеръ Самуилъ Яковъ., Гинсбергъ Германъ Марк., Греве Леопольдъ Андр., Грунауэръ Евг. Емман., Дробышевскій Ант. Станис., Новицкій Адамъ Франц., Павловъ Александръ Павл., Фильгаберъ Карлъ Карл.

Члены-соревнователи: Диккофъ Авг. Васильев., Станѣкъ Федоръ Осиповичъ, Субботинъ Петръ Семеновичъ.

Главнѣйшее врачебное учрежденіе въ Самарѣ—Губернская Земская Больница—описано нами въ VI отдѣлѣ (см. стр. 185). Здѣсь мы сообщимъ лишь краткія свѣдѣнія объ одномъ замѣчательномъ учрежденіи, состоящемъ при той-же больницѣ.

3. Прививная станція для лѣченія водобоязни по способу Пастэра.

Учреждена въ Самарѣ въ концѣ іюня 1886 года; по постановленію Губернскаго Земскаго Собранія XXII очередной сессіи отъ 6 іюня 1886 г.

На пріобрѣтеніе инструментовъ для прививной станціи отпущено было тогда Земскимъ Собраніемъ 778 р. 29 к., а содержаніе станціи въ 1886 г. стоило 367 р. 56 к.; не считая приспособленія барака для станціи, обошедшагося въ 3518 р. 93 к. (единовременно). За время съ 2 іюня 1886 г. по 2 декабря 1887 г. пользовано на станціи 113 человѣкъ, укушенныхъ бѣшенными животными, изъ коихъ 50—Самарской губ., 18 Симбирской, 13 Нижегородской, 7 Уфимской, 6 Пензенской, 6 Пермской, 5 Казанской, 5 Саратовской и по 1 Московской, Владимірской и Оренбургской.

Изъ перечисленныхъ 113 было укушенныхъ: собаками—75, волками 28, кошками 3, коровами 4 и лошадьми 3.

Изъ всѣхъ лѣчившихся умерло 6 человѣкъ.

Леченіе отъ бѣшенства производится прививкою яда бѣшенства, особыми способами приготовляемаго отъ зараженныхъ бѣшенствомъ кроликовъ *).

Станціей завѣдуютъ врачи: В. А. Паршенскій и Н. К. Шаровскій, которые и были главными дѣятелями по ея учрежденію, бывъ командированы съ этою цѣлью земствомъ въ Парижъ, для изученія на мѣстѣ способа Пастэра.

*) Интересующіеся способомъ Пастэра, практикуемымъ на Самарской прививной станціи, могутъ познакомиться вкратцѣ съ его основаніями по статьямъ врачей г.г. Хардина, Паршенскаго и Шаровскаго, помѣщеннымъ въ отчетѣ объ экстр. засѣд. Общества врачей Сам. губ. 22 іюня 1886 года.

II.

Кумысолѣчебныя заведенія въ Самарскомъ краѣ и другихъ ближайшихъ мѣстностяхъ.

Первыми по времени кумысолѣчебницами въ Самарскомъ краѣ были....юрты башкиръ кочевниковъ. Лѣтъ тридцать съ небольшимъ тому назадъ, нуждавшемуся въ лѣченіи кумысомъ не было другаго исхода, какъ отправиться въ степь и на время помириться съ первобытными условіями жизни степныхъ кочевниковъ; тогда, за цѣну прежде всего—лишенія всякихъ удобствъ цивилизованной жизни, больной получалъ возможность пользоваться *натуральнымъ* кумысомъ, съ поконъ-вѣка составляющимъ главную пищу степныхъ кочевниковъ. Еще и нынѣ многіе избираютъ, въ случаѣ необходимости, этотъ способъ кумысолѣченія. Однако онъ представляетъ весьма серьезныя неудобства и рискъ. Оставимъ въ сторонѣ полное отсутствіе удобствъ жизни въ юртѣ и, можно сказать, кабальную зависимость на все время пребыванія въ степи отъ невѣжественныхъ и нерѣдко весьма корыстолюбивыхъ владѣльцевъ кобыльихъ стадъ, подчасъ не особенно заботящихся объ исполненіи всѣхъ, заключенныхъ съ ними больнымъ, условій относительно житья-бытья въ степи. Но чего нельзя покрыть молчаніемъ—такъ это риска, излѣчивая кумысомъ одну болѣзнь, нажить себѣ другую, можетъ быть гораздо болѣе упорную. Мнѣ извѣстны факты, не далѣе какъ прошлаго лѣта, что семья, поселившаяся въ башкирской степи, близъ линіи Оренбургской желѣзной дороги, для лѣченія и укрѣпленія за лѣто здоровія кумысомъ, должна была прервать свое кумысо-лѣченіе и отправиться въ Казань, для излѣченія *сыпныхъ* болѣзней, которыми заразилась въ степи, отъ страшной неряшливости окружающей обстановки, которую устранить пріѣхавшіе въ степь на короткое время—не въ силахъ и уберечься результатовъ которой тоже— едва-ли возможно.—А сколько могло быть такихъ и тому подобныхъ фактовъ, оставшихся никому неизвѣстными!

Въ виду этого станетъ понятной огромная общественная заслуга тѣхъ врачей и предпринимателей, которые, устроивъ правильно организованныя кумысолѣчебницы, дали

тѣмъ возможность страждущимъ недугами членамъ общества воспользоваться драгоцѣнными свойствами кумыса и въ то же время, пользуясь имъ, и жить въ человѣческой обстановкѣ, и не рисковать набраться во время лѣченія, всякихъ неудобоносимыхъ благопріобрѣтеній.

Сдѣлаемъ-же бѣглый обзоръ кумысолѣчебныхъ заведеній Самарскаго края и ближайшихъ къ нему мѣстностей, руководствуясь при этомъ дѣльной статьею, появившеюся объ этомъ предметѣ въ №№ 40, 56 и 57 *Правительственнаго Вѣстника* за 1887 годъ.

Основателемъ правильнаго кумысолѣченія явился Самарскій врачъ д-ръ медицины Н. В. Постниковъ. Выборъ мѣстности для первой кумысолѣчебницы былъ очень удаченъ: она расположена на возвышенной мѣстности, въ верстѣ съ небольшимъ отъ Волги, и на разстояніи не болѣе 6 верстъ отъ центра г. Самары; такимъ образомъ, больные, поселившіеся на этомъ мѣстѣ, находятся въ постоянномъ, близкомъ сношеніи съ большимъ городомъ, въ которомъ представляется возможнымъ пріобрѣсти что угодно, черезъ который съ удобствомъ можетъ быть ведёна переписка съ близкими, можно получать газеты, книги, ноты, музыкальные инструменты и проч. Окрестности кумысолѣчебницы г. Постникова отличаются большимъ разнообразіемъ и множествомъ живописныхъ уголковъ. Берегъ Волги, носящій въ этой мѣстности названіе „Вислаго Камня“, возвышается надъ уровнемъ рѣки на 15—35 саж. и изрѣзанъ глубокими оврагами. Скаты этихъ овраговъ состоятъ изъ красивыхъ зеленыхъ бугровъ, въ которыхъ изрѣдка, мѣстами, выдаются бѣлѣющія на солнцѣ гипсовыя обнаженія. Мѣсто, занятое кумысолѣчебницею, 30 лѣтъ тому назадъ, при основаніи заведенія, было покрыто лишь тощимъ кустарникомъ, едва дававшимъ тѣнь; теперь этотъ кустарникъ выросъ въ густой тѣнистый паркъ, дающій прохладу въ тѣ необыкновенно сухіе и знойные дни, которыми отличается климатъ окрестностей Самары. Съ возвышенныхъ точекъ этой мѣстности открывается видъ на знаменитые Самарскія Ворота—то ущелье, которое образуется Сокольими и Жегулевыми горами, возвышающимися въ томъ мѣстѣ на 100 саж. надъ уровнемъ рѣки. Далеко за „Воротами“, на сизомъ фонѣ Жегулей бѣлѣется Царевъ-Курганъ,

находящійся не менѣе какъ въ 30 верстахъ отъ Самары. Въ хорошіе дни больные часто по цѣлымъ часамъ любуются прелестной панорамой широкой рѣки и обрамляющихъ ее высокихъ зеленыхъ горъ.

Теперь будетъ умѣстно сдѣлать обзоръ внутренняго устройства существующихъ кумысолѣчебныхъ заведеній, начавъ его со старѣйшаго изъ нихъ—*заведенія доктора Постникова*. Это заведеніе представляетъ въ распоряженіе больныхъ до 15 отдѣльныхъ домиковъ, расположенныхъ въ тѣни деревъ. Каждый домикъ раздѣленъ на нѣсколько (большинство на 4) отдѣльныхъ небольшихъ квартиръ, за которыя взимается, въ среднемъ, отъ 15 до 25 руб. въ мѣсяцъ, можно нанимать и совсѣмъ отдѣльные домики, цѣною въ 75 р., и дороже *). Каждая квартира снабжена необходимою меблировкою и прислугою. Заведеніе имѣетъ въ запасѣ достаточное число самоваровъ, а ежедневно пріѣзжающій изъ города булочникъ доставляетъ разный хлѣбъ и печенье къ чаю. За обѣдъ изъ трехъ блюдъ и завтракъ (или ужинъ) изъ одного блюда—кумысники платятъ 24 руб. въ мѣсяцъ. Этими цифрами опредѣляются главные расходы въ заведеніи, за исключеніемъ, конечно, платы за кумысъ (25 к. бутылка), которую трудно опредѣлить заранѣе, бо она можетъ колебаться, смотря по ежедневной порціи и сроку пребыванія въ заведеніи, въ предѣлахъ отъ 25 до 100 и болѣе руб. за курсъ лѣченія. Лѣчебный сезонъ начинается съ 1-го мая и продолжается по 15 сентября. Кумысъ выдѣлывается подъ непосредственнымъ надзоромъ д-ра Постникова не въ пригородномъ заведеніи, а на особой дачѣ, отстоящей верстахъ въ 12 отъ заведенія; эта дача извѣстна подъ названіемъ „дальняго кумыса“ и лежитъ въ сторонѣ отъ Волги, среди хорошей, ковыльной степи, на которой пасется стадо кобылицъ, доставляющихъ молоко для изготовленія кумыса. Посреди домиковъ главной дачи возвышается большое зданіе—*курзалъ*, въ которомъ устраивается общій столъ для больныхъ, имѣются рояль и билліардъ. Курзалъ Постниковскаго заведенія—единственная въ своемъ родѣ постройка на русскихъ кумысолѣчебныхъ заведеніяхъ; внутри онъ настолько

*) При заведеніи имѣются бани и ванны.

обширенъ *), что можетъ вмѣстить особую сцену для устройства спектаклей и нѣсколько сотъ человѣкъ публики. Съ одной стороны къ курзалу примыкаетъ обширный кабинетъ директора заведенія, въ которомъ онъ ежедневно принимаетъ больныхъ, а съ другой стороны, большая дверь съ надписью: „nutrit, roborat, alterat“ **)—ведетъ въ помѣщеніе, изъ котораго больнымъ отпускается цѣлѣбный напитокъ. Прямо изъ курзала имѣется выходъ въ широкую, длинную аллею парка, въ концѣ которой выстроенъ прохладный гротъ; поверхъ грота и верхушекъ деревьевъ парка открывается вдали, на горизонтѣ, волнистая линія вершинъ Жегулевскихъ горъ. Паркъ наполненъ чернолѣсіемъ: въ немъ растутъ дубъ, кленъ, липа, осина, рябина, дикая вишня, орѣшникъ и много друг. кустарниковыхъ растеній. Рядомъ съ заведеніемъ лежитъ степь.

Въ 2—3 верстахъ ближе къ Самарѣ, на самомъ берегу Волги, весьма крутомъ въ этомъ мѣстѣ, находится другое *кумысольчебное заведеніе, купца Аннаева*, существующее съ 1863 г. Это заведеніе располагаетъ значительно меньшею площадью земли, чѣмъ Постниковское, но отличается несравненно большею свѣжестью и исправностью построекъ. Издали вся эта дача имѣетъ очень оригинальный видъ, благодаря своимъ постройкамъ въ Мавританскомъ стилѣ, со множествомъ башенокъ, возвышающихся надъ ними.

Главное зданіе—такъ наз. *новый домъ*, 2-хъ этажный, стоитъ на крутомъ берегу Волги и построенъ весьма эффектно съ массой балконовъ и террасъ; три фасада его выходятъ: на сѣв., зап. и югъ; отдѣльныя квартиры въ этомъ зданіи состоятъ изъ большой высокой свѣтлой комнаты, большаго крытаго балкона и маленькой передней, онѣ стоятъ 180—200 р. за лѣто; комнаты безъ прихожей и безъ террасъ стоютъ дешевле.

Второе большое зданіе составляетъ театръ; здѣсь, кромѣ сцены и залы для зрителей, гдѣ устраиваются любительскіе спектакли и концерты, и служащей въ тоже время столовой для общихъ обѣдовъ, помѣщаются контора заведенія, библіотека и 8 небольшихъ номеровъ во 2-мъ этажѣ. Кромѣ

*) 13 саж. въ длину и 5 саж. въ ширину, въ два свѣта.
**) Питаетъ, укрѣпляетъ, перерождаетъ.

того въ паркѣ выстроено нѣсколько домиковъ и отдѣльныхъ флигилей, состоящихъ изъ 2—4 комнатъ.

Вся площадь подъ заведеніемъ обсажена деревьями и цвѣтами; дорожки содержатся опрятно и во многихъ мѣстахъ укрыты густою сѣнью вьющихся растеній, распростертыхъ на сплошныхъ обрѣшеткахъ, перекинутыхъ черезъ дорожки. Съ многочисленныхъ башенокъ, террасъ и балкончиковъ открываются тѣ-же чудные виды Волги и Жегулей, о которыхъ было упомянуто при описаніи Постниковской дачи. Содержаніе на дачѣ Аннаева, т. е. цѣны квартиръ, продовольствія и кумыса—почти одинаковы съ Постниковскими; но, въ силу установившагося обычая, на эту дачу собираются больные изъ болѣе достаточнаго класса, почему и общій уровень расходовъ ститается нѣсколько выше, нежели на дачѣ Постникова, гдѣ живутъ лица преимущественно средняго достатка. Эта разница, причины которой трудно съ точностью опредѣлить, рѣзко кидается въ глаза даже при бѣгломъ обзорѣ обоихъ сосѣднихъ заведеній.

Для пріѣзжающихъ лѣчиться установлены извѣстныя правила, выработанныя практикою спеціалистовъ—врачей; правила эти довольно строго соблюдаются. При заведеніи есть постоянно врачъ (въ 1880 г. Т. К. Шермазановъ, потомъ В. А. Штанге), подъ непосредственнымъ наблюденіемъ котораго находятся какъ приготовленіе кумыса, такъ и надзоръ за столомъ.

Верстахъ въ 15 къ сѣверу отъ Самары, на берегу Волги, въ мѣстности, извѣстной подъ названіемъ *„Барбашиной Поляны“* лежитъ *кумысолѣчебное заведеніе военнаго вѣдомства—„Военный Кумысъ“*. Это заведеніе составляетъ отдѣленіе одного изъ мѣстныхъ военныхъ лазаретовъ и приспособлено на 75 нижнихъ чиновъ и 15 офицеровъ. Здѣсь хозяйство и администрація—казенныя; на каждаго офицера отпускается 30 коп. суточнаго довольствія. Это заведеніе, разумѣется, предназначено только для военныхъ, хотя есть при немъ дачи, сдаваемыя вообще всѣмъ, безъ различія сословій. Наконецъ, въ предѣлахъ тѣхъ-же ближайшимъ окрестностей г. Самары расположено еще нѣсколько мелкихъ кумысолѣчебныхъ заведеній, или, лучше сказать, дачъ, на которыхъ между прочимъ, можно достать и кумысъ. На этихъ

дачахъ, принадлежащихъ разнымъ владѣльцамъ—Чернышеву, Колесникову и др.—можно устроиться, конечно не претендуя ни на удобства, ни даже на хорошія качества кумыса—рублей за 50—60 въ мѣсяцъ, со всѣми расходами, считая въ томъ числѣ и плату за кумысъ; въ большихъ-же заведеніяхъ, какъ напр. у г. Постникова, нельзя расчитывать на ежемѣсячный расходъ менѣе какъ въ 100 рублей, при соблюденіи всей возможной экономіи.

Другія кумысолѣчебныя заведенія Самарскаго края лежатъ уже въ болѣе значительномъ отдаленіи отъ Самары. Такъ, въ 55 верстахъ отъ нея и въ 15 верстахъ отъ Чарыковской станціи Самаро-Оренбургской желѣзной дороги устроена *кумысолѣчебница* въ имѣніи *Н. В. Чарыкова*, лежащемъ около села *Богдановки*. Здѣсь мѣстоположеніе ровное и открытое, имѣется хорошій паркъ, большой прудъ и довольно живописная рѣка. Заведеніе снабжено всѣмъ необходимымъ, и въ этомъ отношеніи нисколько не уступаетъ вышеописаннымъ большимъ Самарскимъ кумысолѣчебницамъ, отъ которыхъ, по убѣжденію, сложившемуся среди лѣчащейся кумысомъ публики, съ выгодою отличается своимъ сравнительно сноснымъ столомъ и лучшаго качества кумысомъ. Цѣны на квартиры и столъ и другія обиходныя издержки приблизительно таковы-же, какъ въ заведеніяхъ Аннаева и Постникова, кумысъ-же оплачивается или мѣсячнымъ взносомъ въ 30 руб., дающимъ право на неограниченное расходованіе напитка, или продается бутылками, по 25 коп.

Въ 40 верстахъ отъ ст. Сорочинской Самаро-Оренбургской желѣзной дороги, среди ковыльной степи, расположено *кумысолѣчебное заведеніе А. И. Курлина*, одно изъ самыхъ новѣйшихъ, основанное всего 4 года тому назадъ. Помѣщенія при заведеніи разсчитаны на 100 больныхъ и сдаются по цѣнѣ отъ 12 до 90 рублей въ мѣсяцъ; столъ стоитъ—обѣдъ и завтракъ—24 руб. въ мѣсяцъ, кумысъ—15 коп. за бутылку. Какъ видно изъ объявленія на лѣчебный сезонъ 1887 года, въ это заведеніе былъ приглашенъ, въ качествѣ постояннаго врача, приватъ-доцентъ Казанскаго университета д-ръ медицины А. М. Дохманъ, авторъ довольно извѣстной книги о кумысолѣченіи.

Къ числу дачныхъ мѣстъ Самарскаго края, пользующихся извѣстностью, принадлежитъ *Ставрополь*, уѣздный городъ Сам. губ. Онъ лежитъ въ разстояніи отъ Самары 145 верстъ по почтовому тракту, разстояніе-же по Волгѣ—чуть не вдвое меньше. Расположенъ на возвышенномъ берегу Воложки (противъ Волги), окруженъ сосѣдними горами и сосновымъ боромъ. Часть городскаго лѣса примыкаетъ непосредственно къ улицамъ города (350 саж. отъ центра и 60 отъ окраинъ города) и носитъ названіе Сосновой рощи. Въ эту мѣстность съѣзжаются для климатическаго и кумыснаго леченія многіе изъ близкихъ окрестностей и издалека. За 9 лѣтъ существованія здѣсь дачъ, настроенныхъ купцомъ Борисовымъ, пріѣзжали дачники изъ Астрахани, Петербурга, Казани, Симбирска, Саратова, Москвы, Ростова-на-Дону, Вятки и др. городовъ.

Въ 1887 году всѣхъ большихъ и малыхъ дачъ въ рощѣ, кромѣ кухмистерской, конторы, курзала и ледниковъ, насчитывалось 35 строеній съ 55 №№ въ нихъ. Есть совершенно отдѣльные домики отъ 1 до 3 комнатъ; двойныя дачи, по 3 комнаты каждая, и одинъ большой корпусъ съ 10 №№ въ одну комнату каждый, въ которой могутъ помѣститься 2 кровати. Всѣ постройки деревянныя, большинство оштукатуренныхъ внутри, съ голландскими печами, а при нѣкоторыхъ дачахъ есть отдѣльныя кухни и устроены плиты для тѣхъ дачниковъ, которые не пожелаютъ имѣть общій столъ въ курзалѣ, или же брать кушанье изъ кухмистерской. Цѣны дачъ отъ 45 до 100 рублей въ сезонъ за №, въ которомъ могутъ помѣститься отъ 2 до 4 и болѣе лицъ. Всѣ №№ меблированы и имѣютъ матрацы. Обѣдъ изъ 3 блюдъ и завтракъ изъ одного, за общимъ столомъ, въ мѣсяцъ 22 р. Въ городѣ же, у частныхъ лицъ, обѣдъ и ужинъ можно имѣть за 12—15 руб. въ мѣсяцъ.

Минувшимъ лѣтомъ всѣ №№ дачъ въ рощѣ были заняты и много размѣщалось дачниковъ въ самомъ городѣ, гдѣ приспособляются для этого горожанами небольшія квартирки за недорогую цѣну. Ставропольскія дачи и кумысъ тѣмъ удобны. что расположены у самой черты города и въ городѣ всегда можно найти пріѣзжимъ помѣщеніе, когда дачи всѣ окажутся занятыми, на частныхъ квартирахъ.

При дачахъ есть извощики съ линейками и плетенками; рессорный экипажъ только одинъ. Городской извощичьей биржи нѣтъ. Развлеченія дачники имѣютъ по окрестностямъ и за Волгой, въ Жегуляхъ, гдѣ испытываются силы въ восхожденіи на горы, на которыхъ упоительно свѣжій воздухъ. Прогулки по самой рощѣ, въ 500 десятинъ, и по бору, въ нѣсколько тысячъ десятинъ, какъ пѣшкомъ, такъ и въ экипажахъ, чрезвычайно гигіеничны и поэтичны. Купанье въ Воложкѣ и въ подборномъ озерѣ. Приспособленій никакихъ: ни лавочки, ни дощечки. Хозяинъ дачъ все лѣто пообѣщалъ устроить шалаши для купающихся, да такъ и обошлось...

Желающіе жить своимъ столомъ могутъ получать провизію въ городѣ, а многіе припасы, какъ куръ, утокъ, масло, молоко, яйца, мясо—жители деревень и горожане прямо носятъ на дачи. Цѣны, по свѣдѣніямъ, сообщеннымъ намъ г. Борисовымъ, слѣдующія: курица, утка—отъ 20 к. штука, яйца отъ 70 к. сотня, масло коровье отъ 20 коп. фунтъ, молоко отъ 5 коп. за горшокъ, мясо отъ 8 коп. за фунтъ, дрова на мѣстѣ отъ 3 р. саж. Прислугу можно нанять на мѣстѣ отъ 3 руб. въ мѣсяцъ и дороже.

Сообщеніе съ городомъ ежедневно на пароходахъ. Во время половодья пароходы пристаютъ прямо въ городѣ, а по спадѣ воды—въ 4-хъ верстахъ отъ города, Плата извощикамъ за проѣздъ въ городъ отъ пароходной пристани за одного—50 к., 2-хъ—60 к., 3-хъ—90 к. За багажъ—по соглашенію съ извощикомъ, но не дороже 2-хъ к. за пудъ. Можно брать у извощиковъ и верховыхъ лошадей за плату—по соглашенію.

Кумысъ приготовляется въ 15 верстахъ отъ города на особо устроенномъ хуторѣ въ степи графа Орлова-Давыдова и оттуда уже готовымъ привозится на дачу. Во время сезона при дачахъ есть врачъ.—Ставропольскій уѣздный врачъ Пав. Вас. Петровъ, къ которому можно обращаться письменно и оплаченными телеграммами за справками.

Сезонъ считается съ 8 мая до половины сентября.

Въ *Саратовской* губерніи, около *села Бекова*, соединеннаго желѣзною дорогою съ станціею Сосновкою, Тамбовско-Саратовской желѣзной дороги, находится имѣніе г. Устино-

ва, въ которомъ также устроено кумысолѣчебное заведеніе. Мѣстность здѣсь весьма живописна и вообще прекрасно приспособлена самою природою для кумысолѣченія; но, къ сожалѣнію, о заведеніи не приходится слышать отъ лѣчившихся тамъ благопріятныхъ отзывовъ. Кумысъ—плохаго качества и весьма небрежно сортируется по степени крѣпости; квартиры еще довольно сносны, хотя дороже, чѣмъ на другихъ заведеніяхъ; но столъ весьма плохъ.

Въ гор. *Оренбургѣ* кумысомъ можно пользоваться *на дачѣ Ареланова*, за Ураломъ, въ рощѣ, гдѣ расположено нѣсколько дачъ. Въ той-же мѣстности устроено другое, такоеже незначительное, какъ и у Ареланова, *заведеніе Бекбулатова*. На мѣновомъ дворѣ, лежащемъ въ 4 верстахъ отъ Оренбурга, продается кумысъ, прямо изъ мѣховъ, привозимыхъ сюда башкирками, этотъ кумысъ, вслѣдствіе неопрятнаго содержанія мѣховъ, не можетъ быть причисленъ къ изысканнымъ напиткамъ.

Въ *гор. Уфѣ* нѣсколько лѣтъ тому назадъ устроено *кумысное заведеніе* въ живописномъ *урочищѣ „Чертово городище“*. Это заведеніе пріобрѣтаетъ нѣкоторую извѣстность среди постоянной публики кумысолѣчебницъ; цѣны на квартиры, столъ и кумысъ здѣсь $1^1/_2$—2 раза дешевле, чѣмъ въ Самарскихъ заведеніяхъ; но, къ сожалѣнію, о заведеніи нѣтъ никакихъ положительныхъ сообщеній, заслуживающихъ довѣрія.

Въ Казани существуетъ нѣсколько дачъ, приспособленныхъ для кумысолѣченія, адреса которыхъ можно узнать въ любой изъ многочисленныхъ уличныхъ будочекъ, торгующихъ прохладительными напитками; въ этихъ-же будочкахъ можно испробовать и самый кумысъ, очень не дурной по качеству. Къ сожалѣнію, не существуетъ никакихъ точныхъ указаній относительно стоимости жизни на Казанскихъ кумысолѣчебныхъ дачахъ.

III. Цѣлебныя минеральныя воды Самарской губ.

1) Столыпинскія минеральныя воды.

Водолѣчебное заведеніе „Столыпино“ находится въ Самарской губ., Николаевскаго уѣзда, въ 50 верстахъ отъ пароходной пристани с. Балакова (на р. Волгѣ).

Лѣчебный сезонъ съ 25 мая по 15 августа (ст. с.). Арендаторъ и директоръ водъ—врачъ Ивенсенъ, живущій тутъ же.

Болѣзни, противъ которыхъ Столыпинскія воды оказываютъ наилучшую пользу: хроническій ревматизмъ, золотуха во всѣхъ ея формахъ, застарѣлыя сифилитическія и меркуріальныя страданія, накожныя болѣзни, болѣзни костей и суставовъ, застой крови въ брюшныхъ органахъ, увеличеніе печени и селезенки, геморой, невральгіи, параличи, хроническія женскія болѣзни (особенно экссудативныя), малокровіе и зависящія отъ него страданія.

Курсъ лѣченія продолжается обыкновенно $1^1/_2$ мѣсяца.

Лѣчебныя средства заведенія:

1) *Сѣрные источники*, содержащіе по аназизу проф. К. Шмидта 0,0273 грм. сѣроводорода при 18,1401 грм. соляныхъ составныхъ частей, въ томъ числѣ 0,0248 грм. бромистаго магнія, на 1000 грм. воды.

2) *Желѣзистые источники*, имѣющіе 0,0726 грм. двууглекислой закиси желѣза при 3,6745 грм. солей.

3) *Соляная вода*, причисляющаяся, по весьма значительному процентному содержанію солей, къ разряду разсольныхъ водъ. Она содержитъ по новому анализу, произведенному въ 1886 году П. Буличемъ, подъ руководствомъ проф. А. М. Зайцева, 45,7537 грм. солей, въ томъ числѣ 0,0222 грм. бромистаго магнія.

4) *Минеральная грязь*, которая по заключенію проф. К. Шмидта, въ химическомъ и терапевтическомъ отношеніяхъ одинакокаго достоинства съ грязями Старорусскими, Аренсбургскими и Гапсальскими.

5) *Маточный разсолъ*, анализированный въ 1886 году и содержащій 260,6448 грм. солей на 1000 грм.

6) *Степной кумысъ*, который преимущественно служитъ какъ отличное вспомогательное средство при лѣченіи ваннами слабыхъ и изнуренныхъ больныхъ.

Медицинская часть на водахъ вполнѣ обезпечиваетъ скорую и доступную врачебную помощь больнымъ, при свободѣ выбора между директоромъ-врачемъ заведенія и при-

глашеннымъ врачемъ-консультантомъ. Несостоятельные больные пользуются медицинскими совѣтами безплатно.

При заведеніи имѣется курсалъ и достаточное число суточныхъ номеровъ и сезонныхъ квартиръ. Плата за суточные номера отъ 50 коп. и дороже. Стоимость семейныхъ квартиръ за все лѣто—70 р. (2 комнаты), 90 р. (3 комнаты) и 150 р. (6 комнатъ). Для согрѣванія квартиръ въ холодные и ненастные дни пріобрѣтены переносныя печи. Кромѣ того, дешевыя квартиры отдаются въ деревнѣ, лежащей рядомъ съ заведеніемъ.

Въ курзалѣ отпускаются обѣды (изъ 3-хъ блюдъ 60 к.) и порціи изъ свѣжей и доброкачественной провизіи.

Для желающихъ жить своимъ хозяйствомъ устроены отдѣльныя кухни.—При заведеніи имѣются: лавка, булочная и прачешная.

Соляно-сѣрныя ванны отпускаются по 50 к., дѣтскія—по 30 к. Подробная такса заведенія и полный химическій анализъ водъ, по требованію, высылаются безплатно. Адресъ по почтѣ: „Въ контору Столыпинскихъ минеральныхъ водъ, Самарской губ., на почтовую станцію Криволучье“, или по телеграфу: Балаково, почтою Кроволучье, на сѣрныя воды“.

Желающимъ переночевать въ Балаковѣ, рекомендуются номера Волкова: они помѣщаются во вновь выстроенномъ домѣ и содержаются чисто и опрятно.—Для предохраненія публики отъ произвола ямщиковъ, контора водъ обязала договоромъ Балаковскаго ямщика Полеводина перевозить проѣзжающихъ на воды за опредѣленную плату: за тройку и крытый тарантасъ 7 р. 50 к. за пару 5 р.

Ежедневно играющій оркестръ музыки, танцовальные вечера по воскресеньямъ и четвергамъ, рояль, 2 билліарда, гимнастика, библіотека, журналы, газеты, крокетъ и другія игры составляютъ тѣ развлеченія, которыя заведеніе въ состояніи предлагать своимъ посѣтителямъ. Устраиваются и драматическіе спектакли—приглашенной труппой.

Съ 1884 г. переустроены помѣщенія для больныхъ и приспособленія для ихъ лѣченія. Большіе ванные корпуса, находившіеся до тѣхъ поръ въ низменности, ежегодно заливаемой весеннею водою, выстроились на новомъ, вышерасположенномъ и сухомъ мѣстѣ; большой номерной домъ, съ

30 номерами, и 2 флигеля основательно перестроены; устроены желѣзные водопроводы и прежнія деревянныя ванны замѣнены, отчасти, каменными (изъ цемента). Въ слѣдующемъ 1885 году перестроены всѣ остальные флигеля съ большими, удобными для больныхъ, террасами, выстроена новая контора и новое помѣщеніе подъ булочное заведеніе. Наконецъ, въ 1886 году фундаментально перестроены обширный воксалъ и большіе номерные корпуса и выстроены новые дома съ помѣстительными семейными квартирами (передняя, залъ, кабинетъ, столовая, спальня и людская). При этомъ обращено вниманіе на расширеніе, пока еще молодаго парка.

ТАКСА

по заведенію Столыпинскихъ минеральныхъ водъ.

Квартиры отдаются по-суточно или по-сезонно.

Суточные номера въ 50 к., 70 к., 90 к., 1 р. 25 коп. и 1 р. 50 к.

Номера въ 1 р. 50 к. состоятъ изъ передней, зала и спальни.

Семейныя квартиры въ отдѣльныхъ флигеляхъ—отъ 70 р. до 90 р. на все лѣто (половина флигеля).

Въ новыхъ домахъ (6 комнатъ)—150 р. на все лѣто.

Семейные квартиры отдаются на все лѣто, но безъ права передачи другимъ лицамъ.

Сезонный билетъ на посѣщеніе курзала и танцовальныхъ вечеровъ, за музыку, газеты, содержаніе почты и проч.: личный—5 р., семейный—10 р.

Сезонный билетъ на пользованіе врачебными совѣтами и общими консультаціями въ консультаціонномъ кабинетѣ: личный—20 р., семейный—30 р.

Ванна соляно-сѣрная . . . . . 50 к.
„ „ „ дѣтская . . . . . 30 „
„ желѣзистая (вода привозится за 3 вер.), разсольная (вода привозится за 4 версты) и ильная (съ другою еще обмывательною ванною) . . 1 р. —
Минеральный душъ . . . . . 30 „

За питье минеральныхъ водъ изъ источниковъ 2 руб. за весь курсъ.

Кумысъ по 25 к. за бутылку.

Абонементы на обѣдъ изъ 3-хъ блюдъ въ курзалѣ по 60 к. Обѣдающіе на квартирахъ приплачиваютъ 2 р. въ мѣс. за бѣлье и приборы.

Ужинъ по порціонной карточкѣ и обыкновеннымъ цѣнамъ.

Самоваръ съ углемъ и приборами 10 к.; по-мѣсячно (за 2 самовара въ день)—5 р.

За чтеніе книгъ изъ библіотеки 1 р. за весь курсъ.

Желающіе единовременнымъ взносомъ уплатить всѣ предстоящіе, за полный $1^1/_2$ мѣсячный курсъ лѣченія, расходы могутъ получать общіе билеты, дающіе право на меблированную квартиру съ прислугою и самоваромъ, на посѣщеніе курзала и танцовальныхъ вечеровъ, на пользованіе библіотекой, обѣдъ изъ 3-хъ блюдъ, питье минеральной воды, ежедневную соляно-сѣрную ванну и пользованіе врачебными совѣтами и общими консультаціями. Такіе общіе билеты на квартиру, содержаніе и лѣченіе, въ теченіи полнаго $1^1/_2$ мѣсячнаго курса, стоятъ:

Въ номерныхъ домахъ—отъ 100 до 150 р., смотря по величинѣ и удобству занимаемой квартиры. При послѣдней платѣ отводится квартира изъ передней, гостинной и спальни;

Въ отдѣльныхъ флигеляхъ—отъ 150 до 170 р.;

Въ новыхъ домахъ—230 р.; при этой платѣ отводится квартира изъ передней. гостинной, кабинета, столовой, спальни и людской.

Въ случаѣ продолженія лѣченія, по истеченіи срока общаго билета, за квартиру и сезонные билеты ничего не платятъ.—Желающихъ заблаговременно обезпечить себя заказомъ квартиры просятъ обращаться по почтѣ: „Въ контору Столыпинскихъ минеральныхъ водъ, Самарской губ., на почтовую станцію Криволучье“, или по телеграфу: „Балаково, почтою, Криволучье, контора минеральныхъ водъ“.

Химическій анализъ Столыпинскихъ минеральныхъ источниковъ, грязей и маточнаго разсола.

Столыпинскія минеральныя воды, содержаніемъ и дѣйствіемъ, не только не уступаютъ, но даже превосходятъ большинство другихъ минеральныхъ водъ, не исключая и заграничныхъ: сѣрный источникъ, какъ относительно содер-

жаніи солей (18,14 грм.), такъ и въ отношеніи количества сѣро-водорода (0,027 грм.), болѣе чѣмъ въ 4 раза сильнѣе Аахенскихъ (4,08 сол. и 0,006 сѣр.) и Пятигорскихъ (4,44 сол. и 0,006 сѣр.) сѣрныхъ водъ;—желѣзистые источники имѣютъ желѣза (0,07 грм.) въ 4 раза болѣе, чѣмъ новый Барятинскій источникъ (0,017 грм.), считающійся лучшимъ изъ желѣзноводскихъ;—соляная (разсольная) вода содержитъ въ себѣ минеральныхъ веществъ (45,7 грм.) вдвое болѣе противъ Старорусскихъ (19,6 грм.) и Крейцнахскихъ (17,6 грм.) водъ.

Анализъ сѣрнаго и желѣзистаго источниковъ и минеральныхъ грязей произведенъ проф. К. Шмидтъ и опубликованъ имъ въ бюллетеняхъ Императорской Академіи Наукъ въ С.-Петербургѣ: т. IX, 1866 и т. XII, 1868 г. Сдѣланныя, впослѣдствіи, неоднократныя провѣрки водъ, доказывали совершенную неизмѣнчивость источниковъ. Анализъ соляныхъ водъ и маточнаго разсола предпринятъ въ 1886 г. П. Буличемъ подъ непосредственнымъ руководствомъ и наблюденіемъ проф. А. М. Зайцева и опубликованъ имъ въ журналѣ Русск. Физ.-Хим. Общества, т. XVIII, вып. 6., 1886 г.

2. Сергіевскія минеральныя воды.

Сергіевскія минеральн. воды находятся въ Бугурусл. уѣздѣ, Самарск. губ., въ 45 верст. отъ ст. Ключи Уфимской желѣзной дороги и 123 верст. отъ г. Самары. Арендаторъ и директоръ водъ врачъ Л. И. Савицкій живетъ во время сезона на водахъ, въ остальное время—въ Самарѣ. Сезонъ съ конца мая по 15 августа. Принадлежатъ къ весьма сильнымъ сѣрнымъ источникамъ. Помогаютъ успѣшно въ ревматизмѣ, параличахъ, золотухѣ, сифилисѣ, ртутномъ худосочіи, брюшномъ полнокровіи, геморроѣ, завалахъ, костоѣдѣ, болѣзняхъ суставовъ, хроническихъ сыпяхъ, язвахъ, опухоляхъ, женскихъ и др. болѣзняхъ. Устройство лѣчебнаго заведенія на водахъ вполнѣ удовлетворяетъ какъ медицинскимъ требованіямъ, такъ и потребностямъ жизни. Для медицинской помощи есть два гражданскихъ и три военныхъ должностныхъ врачей и вольная аптека. Для помѣщеній имѣются въ достаточномъ количествѣ номера со всею обстановкою и прислугою, а

также и отдѣльныя квартиры. Для продовольствія существуетъ ресторанъ съ буфетомъ; независимо отъ этого можно имѣть какъ помѣщеніе, такъ и продовольствіе у сельскихъ обывателей, живущихъ вблизи источниковъ. Для развлеченій есть библіотека (книги, газеты), паркъ съ оркестромъ музыки и разнообразными дѣтскими играми, рояль, билліарды, крокетъ и т. п., а также еженедѣльно устраиваются въ курзалѣ танцовальные вечера. Для корреспонденціи существуетъ почтовая контора съ приходомъ и отходомъ почты три раза въ недѣлю. Для переѣзда на воды отъ станціи „Ключи“ Уфимской желѣзной дороги, по открытіи ея, будутъ ежедневно отправляться дилижансы.

Цѣны ваннамъ: 1. Водяная сѣрная ванна . . . 50 к.
2. Полуванна . . . . . 25 „
3. Ильная ванна . . . . . 1 р.
4. Полуванна . . . . . 50 к.
5. Душъ минер. воды . . . . 25 „

Цѣны помѣщеніямъ:

1. Номера . . . . . отъ 10 р. въ мѣсяцъ.
2. Семейныя квартиры . . . . отъ 15 р. въ мѣсяцъ.

(Въ деревнѣ можно имѣть квартиры за 5 р. въ мѣсяцъ).

Обѣдъ въ ресторанѣ для одной персоны отъ 12 р. въ мѣсяцъ.

Произведенный проф. Дерптскаго университета Клаусомъ въ 1838 г. химическій анализъ Сергіевскихъ водъ далъ слѣдующіе результаты:

Въ одномъ литрѣ воды содержится:

Хлористаго магнія	0,116276	грм.
Углекислой магнезіи	0,128515	„
Углекислой извести	0,258723	„
Сѣрнокислаго натра	0,152734	„
Сѣрнокислаго кали	0,046875	„
Сѣрнокислой магнезіи	0,205078	„
Сѣрнокислой извести	1,682291	„
Кремнезема	0,022786	„
Смолистыхъ веществъ	0,007031	„
Сумма плотныхъ составныхъ веществъ . .	2,620309	грм.

Газообразныя вещества:

Свободной углекислоты. .	89,9727	кубич. центиметровъ.
Сѣроводорода	49,8784	„ „
Температура	8^0	
Удѣльный вѣсъ	1,0027	„ „

3) Алексѣевскія минеральныя воды.

Въ Самарскомъ уѣздѣ, у пригорода Алексѣевска, расположеннаго близь линіи Оренбургской желѣзной дороги, всего въ 25 верстахъ отъ г. Самары, есть также минеральные источники цѣлебнаго свойства. Къ сожалѣнію, мы не имѣемъ никакихъ точныхъ данныхъ объ этихъ водахъ, свѣдѣніямъ же, основаннымъ лишь на непровѣренныхъ слухахъ, не считаемъ возможнымъ дать здѣсь мѣсто.

XIII.

ХРОНИКА ЗА 1887 ГОДЪ *).

— На канунѣ Новаго года въ вокзалѣ Оренбургской желѣзной дороги праздновалось десятилѣтіе существованія этой дороги.

Январь.

1. Въ залѣ благороднаго собранія данъ былъ музыкальный вечеръ съ участіемъ солистки на скрипкѣ М. А. Федерсъ и А. С. Мерасхеджи.
4. Въ „Московскомъ магазинѣ“ г. Герценберга обнаружена кража разнаго товара на 1 тыс. рублей.
— Въ залѣ благороднаго собранія профессоръ-піанистъ Э. Ю. Гольдштейнъ далъ второй и послѣдній концертъ.
8. Въ залѣ городской думы происходили выборы городскихъ избирателей 2-го разряда.
10. Открытіе больницы для дифтеритныхъ больныхъ.
11. Выборы въ ремесленной управѣ.
17. Выборы въ гласные городской думы городскими избирателями 3-го разряда.
— Застрѣлился 17-ти лѣтній юноша, Самарскій мѣщанинъ Александръ Половниковъ.
19. Въ 6 верстахъ отъ города застрѣлился мѣщанинъ Петръ Ѳедоровъ Хрѣновъ, 18-ти лѣтъ.
22. Выборы въ мѣщанской управѣ.
30. Застрѣлился въ банѣ мѣщанинъ Иванъ Васильевъ Шубинъ, 18-ти лѣтъ.

Февраль.

14. Пріѣздъ въ Самару извѣстнаго путешественника Григ. Ник. Потанина.
27. Самарскій мѣщанинъ Гомзиковъ, 65 лѣтъ, удавился въ слѣдствіе пьянства.

*) По 22 октября составлена А. Н. Борисовымъ.

Мартъ.

2. Солдатка Вострикова, будучи пьяной, уронила на полъ своего 4-хъ лѣтняго сына, отчего онъ умеръ.
4. Выборы въ гласные Самарскаго уѣзда.
5. Въ камерѣ мироваго судьи VI участка разсматривалось дѣло о взаимномъ оскорбленіи между врачемъ г. Курочкинымъ и присяжнымъ повѣренн. г. Ященко.
6. На Алексѣевской улицѣ найденъ мертвымъ скоропостижно скончавшійся крестьянинъ Назаровъ, 30 лѣтъ.
8. Въ коммерческомъ клубѣ состоялся концертъ духовнаго хора въ пользу фонда на постройку зданія классической гимназіи въ Самарѣ.
9. Открытіе чрезвычайнаго Губернскаго Дворянск. Собранія.
11. Скоропостижно умеръ мѣщанинъ, фельдшеръ Алексѣй Сергѣевъ Лучкинъ, 45 лѣтъ, отъ пьянства.
— На вокзалѣ Оренбургской жел. дороги обнаруженъ сбытъ оффиціантомъ буфета фальшивыхъ двугривенныхъ.
12. Въ Самарскомъ Окружномъ Судѣ разсматривалось дѣло крестьянъ села Бормы, обвинявшихся въ убійствѣ, поврежденіи дома и сопротивленіи властямъ.
15. Второй духовный концертъ въ пользу фонда на постройку зданія классической гимназіи.
16. Крестьянинъ Чекушкинъ, работая въ Спасо-Преображенской церкви, упалъ съ лѣсовъ, отчего и умеръ.
19. Жена рядоваго Марья Сарычева, 22 лѣтъ, отравилась спичками.
— Вторичное разбирательство въ камерѣ миров. судьи 6-го участка дѣла г. Ященко съ г. Курочкинымъ.
— На Саратовской улицѣ, въ домѣ г-жи Сукоркиной, сдѣлано было днемъ злоумышленниками нападеніе на нее съ цѣлью грабежа.
21. Застрѣлился отъ пьянства отставной канцелярскій служитель, Иванъ Васильевъ Григорьевъ.
22. Въ залѣ городской думы состоялось годичное собраніе членовъ Самарскаго Комитета Православнаго Миссіонерскаго общества.
— Крестьянинъ Симбирской губерніи Егоръ Ивановъ Крашенинниковъ въ гостинницѣ Маркова зарѣзалъ свою жену въ припадкѣ ревности.

23. Застрѣлился купеческ. сынъ Ив. Ив. Плотниковъ, 26 л.
25. Состоялся 4-й духовный концертъ въ коммерческомъ клубѣ.
29. Размывъ полотна на Оренбургской желѣзной дорогѣ.

Апрѣль.

6. Вскрылась Волга противъ Самары.
— На рѣкѣ Самарѣ утонуло 6 человѣкъ и пропалъ безъ вѣсти крестьянинъ Калининъ, упавшій въ воду.
14. Открытіе навигаціи.—Купецъ Растрепинъ признанъ несостоятельнымъ должникомъ.
16. Въ Самарскомъ Окружномъ Судѣ разбиралось пять литературныхъ процессовъ, по обвиненію редактора „Самарской Газеты“ И. П. Новикова, редактора „Самарскаго Справочнаго Листка“ Е. Е. Флоровой и двухъ сотрудниковъ ея по 1039 и 1040 ст, улож.
21. Купецъ Хазовъ признанъ несостоятельнымъ должникомъ.—Жена служащаго на Оренбургской ж. дорогѣ Клеопатра Арк. Осипова найдена была отравившеюся съ двумя отравленными ею дѣтьми ея.
25. Жена купца Щербакова была въ тянута втопившуюся печь, отчего и сгорѣла.

Май.

4. Застрѣлился рядовой Либавскаго полка Порошинъ, будучи пьянъ.
14. Концертъ Сигизмунда Контскаго и Стефаніи Фридерицы (въ лѣтнемъ театрѣ).
17. Первый спектакль русской оперы подъ дирекціей В. И. Любимова (тамъ же).
21. Пріѣздъ въ Самару Директора департамента почтъ и телеграфовъ генералъ-лейтенанта Н. А. Безака.
24. На Казанской улицѣ, въ домѣ Полянскихъ произошелъ пожаръ, причинившій 4 тысячи рублей убытку.
25. Состоялась закладка городскаго театра.
26. Открытіе XXIII-го очереднаго Самарскаго уѣзднаго земскаго собранія.
27. Состоялся литературный вечеръ, данный пріѣхавшимъ артистомъ Императорскихъ театровъ, извѣстнымъ И. Ф. Горбуновымъ, въ лѣтнемъ театрѣ Струковскаго сада.

29. Данъ былъ второй литературный вечеръ И. Ф. Горбуновымъ.
— Святотатство въ кладбищенской церкви: похищено, неизвѣстно кѣмъ, до 200 р. с.
30. Выборы мировыхъ судей въ Самарскомъ уѣздн. земск. собраніи.

Іюнь.

5. Послѣдовало открытіе губенскаго земскаго собранія.— Третій вечеръ И. Ф. Горбунова.
7. Актъ въ Самарск. духовномъ епархіальномъ женскомъ училищѣ.
8. Утонулъ въ Волгѣ солдатскій сынъ Ершовъ, 6 лѣтъ.— Молебенъ въ реальномъ училищѣ по случаю окончанія экзаменовъ.—Изъ Москвы прибыло товарищество драматическихъ артистовъ.—Крестьянинъ Мурахтановъ, работая подъ горой на берегу р. Самарки, былъ засыпанъ землей и умеръ.
12. Въ Самарскомъ Окружномъ Судѣ разсматривалось дѣло бывшаго бухгалтера Самарск. уѣзд. земской управы Назарова, обвинявшагося въ растратѣ 10 тысячъ земскихъ почтовыхъ денегъ. Подсудимый приговоренъ къ заключенію въ арестантскихъ ротахъ на три года.
13. Выборы въ губернской земской управѣ.
14. Первый спектакль Малороссійской драматической труппы, подъ управленіемъ М. П. Старицкаго.
16. Выборы депутатовъ отъ дворянства въ Дворянскомъ депутатскомъ собраніи.
19. Пріѣздъ въ Самару Сербскаго Митрополита Михаила.
22. Закрытіе губернскаго земскаго собранія.
24. Мѣщанскій мальчикъ Кузнецовъ, 4 лѣтъ и 8 мѣсяцевъ, по неосторожности, задавленъ опрокинувшейся телѣгой, отчего и умеръ.
25. Открытіе засѣданій отдѣленія Саратовской судебной палаты.—Разборъ дѣлъ бывшаго судебнаго слѣдователя Е. В. Левашова и бывшаго окружнаго надзирателя Самарской Удѣльной конторы, кол. совѣт. Л. В. Андреевскаго.
26. Разборъ дѣла тѣмъ-же отдѣленіемъ о подкупѣ присяжныхъ засѣдателей.

27. Разборъ дѣлъ мироваго судьи I участка Самарскаго округа М. Н. Милоголовкина, бывшаго редактора-издателя „Самарскаго „Справочнаго Листка Е. Е. Флоровой и б. учителя гимназіи Е. А. Предтеченскаго.
— Пожаръ, бывшій на лѣсной пристани купца Наймушина, причинилъ убытку до 10 тыс. руб.
29. Въ Троицкой церкви сильнымъ ударомъ грозы разрушило часовую рѣшетку. Также гроза оглушила семейство мѣщанина Воронина.
30. Открытіе работъ на вѣтви Оренбургской желѣзной дороги.—Пріѣздъ извѣстнаго публициста-литератора Н. В. Шелгунова.—Въ Покровской церкви совершено покушеніе на кражу.

Іюль.

5. Въ лѣтнемъ театрѣ Струковскаго сада данъ былъ концертъ русскаго хора, изъ 40 человѣкъ, подъ управленіемъ директора Пензенскаго отдѣленія Императорскаго музыкальнаго общества М. И. Костромитинова.
10. Пріѣздъ опереточной труппы артистовъ, подъ управленіемъ П. К. Архипова.
12. Пріѣздъ въ Самару архитектора М. Н. Чичагова, строителя городскаго театра.
14. Утонула дочь крестьянина Малышева—Настасья, 8 л., купаясь въ р. Волгѣ.—Отравилась растворомъ фосфорныхъ спичекъ дѣвица еврейка Шаткунъ.
25. Въ Вознесенскомъ кафедральномъ соборѣ была совершена панихида по М. Н. Катковѣ.
28. Отъѣздъ изъ Самары опереточной труппы П. К. Архипова.
31. Бузулукскій купецъ Ф. М. Ключниковъ былъ признанъ несостоятельнымъ должникомъ.

Августъ.

6. Въ лѣтнемъ театрѣ Струковскаго сада былъ данъ русско-малороссійскій концертъ капеллой П. Н, Гордовскаго.—По случаю окончанія каменной кладки строющагося собора было совершено молебствіе.
7. *Частное солнечное затмѣніе.* Наблюдавшееся въ этотъ день солнечное затмѣніе представляло слѣдующую картину: въ

наибольшей фазѣ остался не покрытымъ (луною) лишь весьма узкій серпъ солнца (въ 1,24 дюймовъ, т. е. двѣнадцатыхъ долей солнечнаго поперечника), обращенный выпуклостью внизъ и вправо, а рогами—къ верху. Затмѣніе началось въ Самарѣ въ 6 ч. 36 м. мѣстнаго времени; средина его приходилась—въ 7 ч. 37 м., а конецъ въ 8 ч. 43 м. утра. Рѣдко случалось наблюдать затмѣніе при столь благопріятныхъ атмосферическихъ условіяхъ, какъ это удалось въ Самарѣ въ пятницу, 7 августа. До восхода солнца, небосклонъ былъ почти свободенъ отъ облаковъ. Въ 4 ч. 49 м. взошло солнце на совершенно чистомъ, лазуревомъ небѣ. Былъ свѣжій юго-восточный вѣтерокъ. Но къ 6 часамъ быстро образовались густыя слоистыя облака, медленно тянувшіяся съ запада на востокъ, полосой, обнимавшей чуть не половину небеснаго свода, въ средней его части. Была минута, когда предшествовавшая увѣренность въ успѣхѣ смѣнилась опасеніемъ неудачи; незадолго до начала затмѣнія солнце поминутно, то погружалось въ кучи облаковъ, то выплывало изъ-за нихъ. Но вотъ тучки какъ разъ во время раздвинулись, порѣдѣли и въ 6 ч. $36^1/_2$ м. моментъ начала затмѣнія можно было наблюдать вполнѣ отчетливо. Съ этого момента и во все продолженіе затмѣнія, солнце лишь раза два-три и то не болѣе какъ на 1—2 минуты, покрывалось облаками, до наступленія середины затмѣнія. такъ что всѣ послѣдовательныя фазы явленія можно было наблюдать отлично. Послѣдовательныя измѣненія размѣровъ, формы и положенія солнечнаго серпа представляли необычайно красивое зрѣлище. привлекшее на себя вниманіе всѣхъ жителей Самары. Въ срединѣ затмѣнія, когда изливающій свѣтъ серпъ достигъ наименьшихъ размѣровъ дневное освѣщеніе сильно уменьшилось и напоминало лунный свѣтъ въ полнолуніе, а въ природѣ, въ особенности въ пернатомъ царствѣ, водворилась тишина, не свойственная этому времени дня. Температура отъ 6 ч. 59 м. до 7 ч. 59 м. понизилась почти на 2^0 Цельсія.

Главнѣйшіе моменты явленія сняты весьма удачно фотографомъ г. Васильевымъ, выпустившимъ альбомъ

изъ 15 видовъ солнечнаго затмѣнія. Негативы этихъ фотографій посланы преподавателемъ Самарскаго Епархіальнаго училища Н. А. Ждановымъ физическому О—ву при СПБ. университетѣ.

7. Купецъ М. З. Кулагинъ признанъ несостоятельнымъ должникомъ.
8. Мѣщанинъ Чернянкинъ, 24 лѣтъ, ранилъ себя изъ револьвера.
10. Сторожемъ казначейства совершено покушеніе на жизнь казначея Семенова.
13. Похороны Управляющаго Отдѣленіемъ Государ. Банка А. В. Васильева.—Въ мастерскихъ Оренбургск. ж. дороги раздавило вагонами рабочаго Рощина.
14. Въ Петропавловской церкви совершена кража церковной утвари.
18. Въ лѣтнемъ театрѣ Струков. сада данъ былъ первый спектакль съ участіемъ М. Г. Савиной.
19. Второй спектакль ея-же.
20 и 21. Третій и четвертый спектакль ея-же.
24. На строющейся вѣткѣ Оренбургск. ж. дороги случилась катастрофа, стоившая жизни троимъ рабочимъ.
25. На Троицкой площади произошелъ пожаръ, во время котораго сгорѣло нѣсколько лавокъ съ товаромъ.

Сентябрь.

1. Дача Е. Н. Аннаева, въ которой помѣщалось кумысолѣчебное заведеніе его, продана за 60 т. р. г. Фальковскому.
3. Скоропостижно скончался, идя по Алексѣевской площади, токарь Мейзингеръ, 62 лѣтъ, отъ разрыва сердца.
4. Въ Окружномъ Судѣ разсматривалось дѣло бывшаго машиниста Оренбургск. ж. д. А. В. Левченко по иску его къ Обществу этой дороги за причиненныя ему на службѣ увѣчья.

Въ началѣ сентября въ Самарскомъ казначействѣ обнаружена растрата 2-хъ т. рублей помощн. казначея Н. В. Кроткимъ.

Въ первыхъ числахъ сентября на Вознесенск. улицѣ, въ квартирѣ нѣкоей Журавлевой, Сергіевскому мѣщанину

Петру Сараеву, по профессіи ломовому извощику, нанесены были тяжкія раны, отъ которыхъ онъ умеръ.

13. Вдова мѣщанина Елена Лазарева покусилась на самоубійство, принявъ растворъ сулемы.

14. Убійство крестьяниномъ Самсоновымъ своей жены Ѳеодоры Самсоновой, 52 лѣтъ.

15. Въ лѣтнемъ театрѣ данъ былъ концертъ на рожкахъ крестьянами Владимірской губерніи.—Сгорѣло лѣтнее помѣщеніе арендатора сада купца Гатлера.

16. Въ помѣщеніи Дворянскаго клуба данъ былъ спектакль артистомъ К. В. Любскимъ.—Открытіе экстреннаго уѣзднаго земскаго собранія.

17. Произведены были опыты надъ несгараемыми крышами, изобрѣтенными фермой Красноуфимскаго р. уч. около Молоканскаго сада.

— Закрытіе уѣздн. земск. собранія.

18. Въ Самарск. Окружн. Судѣ разсматровалось дѣло крестьянина Канарева, обвинявшагося въ убійствѣ жены.

23. Въ помѣщеніи Коммерческаго клуба данъ былъ концертъ придворнымъ віончелистомъ К. Ю. Давыдовымъ и піанистомъ г. Сафоновымъ.

29. Открытіе въ городѣ новыхъ бань Чаковскаго.

Октябрь.

1. Открытіе вечеровъ въ обществѣ любителей музыкальнаго и драматическаго искусствъ.

— Открытіе ночныхъ дежурствъ врачей при аптекѣ г-жи Позернъ.

2. Открытіе земской городской народной школы.

4. Въ Коммерческомъ клубѣ данъ былъ концертъ славянскимъ хоромъ А. П. Карагеоргіевича.

— Пріѣздъ командующаго войсками Казанскаго военнаго округа генералъ-адъютанта, генералъ-лейтенанта Мещеринова.

6. Прибытіе въ Самару епископа Симбирскаго—Варсонофія.

8. Открытіе 6-го женскаго приходскаго училища на Саратовской улицѣ, въ домѣ г-жи Флоровой.

17. Въ уголовномъ отд. Сам. Окр. Суда слушалось дѣло начальника 1 дистанціи Самаро-Уфимской ж. д., инженера

Рациборскаго по обвиненію въ неогражденіи водопроводной канавы у станціи Обшаровки, вслѣдствіе чего въ нее упалъ пьяный крестьянинъ. Судъ оправдалъ г. Рациборскаго.

20. Закрытіе навигаціи.

22. „Иллюзіонистскій“ вечеръ г.г. Торна и Дарвина въ Коммерческомъ собраніи.

— Исчезновеніе изъ Самары одного изъ ея винныхъ заводчиковъ.

27. Въ Самарскомъ съѣздѣ мировыхъ судей разбиралось дѣло объ избіеніи содержателемъ гостинницы, Самарскимъ купцомъ Молчановымъ и его прислугой мѣщанина Петра Лукьянова—въ гостинницѣ Молчанова. Подсудимые оправданы.

29. За окончаніемъ работъ по постройкѣ Сам.-Уфим. ж. д. уволено до 40 служащихъ этой дороги.

— Актъ въ мужской гимназіи. Совершено молебствіе, въ присутствіи г. Начальника губерніи и многихъ приглашенныхъ гостей, затѣмъ прочитанъ отчетъ за $188^{6}/_{7}$ уч. г. и розданы награды ученикамъ.

30. Въ церковной оградѣ Покровской церкви сторожемъ найденъ повѣсившимся запасный канониръ Ник. Мих. Гуровъ, 24 лѣтъ.

— Въ Сам. съѣздѣ мировыхъ судей разбиралось возмутительное дѣло объ оскорбленіи словами родной матери и вотчима отставнымъ казакомъ Вас. Ивановымъ.

— Принято въ принципѣ Городскою Думою рѣшеніе о закрытіи торговли въ праздничные дни.

Ноябрь.

4. Погребеніе протоіерея Вознесенскаго каѳедральнаго собора Дим. Ник. Орлова.

8. Открытіе городскаго училища на Садовой улицѣ, въ д. Владимірскаго.

10. Разбирательство въ камерѣ мир. суд. 7-го уч. жалобъ по искамъ рабочихъ Самаро-Уфимской ж. д. съ врача Ещинскаго, въ суммѣ до 40000 р.

15. Въ присутствіи г. Губернатора и многихъ приглашенныхъ лицъ состоялся молебенъ въ помѣщеніи общежи-

тія гимназистокъ и прочитанъ отчетъ за минувш. годъ.
— Исчезновеніе Самарскаго агента Ниж.-Самарскаго земельнаго банка Новикова, похитившаго 12 т. р.
22. Молебствіе въ квартирѣ Алексѣевскаго общежитія для бѣдныхъ учениковъ.
24. Отвергнутъ Городскою Думою проектъ новыхъ налоговъ, предложенныхъ А. М. Михайловымъ (налоги проектированные г. Михайловымъ падали главн. обр. на зажиточный классъ).
26. Приказомъ по М—ву Юстиціи кол. секр. Михинъ назначенъ членомъ Самарскаго Окружнаго Суда.

Декабрь.

1. Въ гражд. отд. Сам. Окружнаго Суда разбиралось дѣло землевладѣльца Ставропольскаго уѣзда, купца Маркова, съ крестьянами о землѣ. Защитниками были со стороны Маркова А. И. Хардинъ и со стороны крестьянъ бывш. Московскій профессоръ г. Муромцевъ.
3. Городская Дума опредѣлила пригласить врачей, мужчину и женщину, для правильнаго надзора за здоровьемъ учащихся въ городскихъ училищахъ и посѣщенія на дому больныхъ учашихся дѣтей бѣдныхъ родителей.
4. Въ уголовномъ отд. Сам. Окр. Суда разбиралось дѣло объ убійствѣ въ трактирѣ села Обшаровки крестьянина Степана Савельева солдатскимъ сыномъ Павломъ Спиринымъ.
7. Засѣданіе Городской Думы вмѣстѣ съ театральной коммиссіею, на которомъ выработаны кондиціи на сдачу въ антрепризу городскаго театра, имѣющаго открыться 1 октября 1888 г.
9. Въ Самарскомъ Окружномъ Судѣ, съ участіемъ присяжнѣхъ засѣдателей, слушалось дѣло о нападеніи отставнаго жандармскаго унтеръ-офицера Егора Попова съ камнемъ въ рукѣ на казначея Сам. губ. Казначейства г. Семенова. Поповъ приговоренъ къ 3-мѣсячному тюремному заключенію.

XIV.

НЕКРОЛОГЪ *)

лицъ, умершихъ въ г. Самарѣ, въ 1887 году.

— *Адамсонъ* Иванъ Карловичъ, бывшій помощникъ частнаго пристава I части † въ концѣ августа.

— *Борисова* Марія Михайловна, вдова губернскаго секретаря, одна изъ старѣйшихъ домовладѣлицъ г. Самары, † 16 апрѣля, 70 лѣтъ отъ роду.

— *Васильевъ* Алексѣй Васильевичъ, статск. совѣтн. управляющій Самарскимъ Отдѣленіемъ Государствен. Банка, † 11 августа, отъ разрыва сердца.

— *Воронцовъ* Эрастъ Петровичъ, надворный совѣтникъ, бывшій секретарь Дворянскаго депутатскаго собранія, † въ началѣ февраля.

— *Гауэнттейнъ* Иванъ Ивановичъ, старшій врачъ больницы Самаро-Уфимской ж. дороги † 29 апрѣля.

— *Головнина* Александра Евтихіевна, одна изъ старѣйшихъ акушерокъ Самары, † 27 августа.

— *Егоровъ* Михаилъ Федоровичъ, коллежск. ассесоръ, бывшій преподаватель рисованія, черченія и чистописанія въ Самарскомъ реальномъ училищѣ † 24 апрѣля. Покойный, сынъ небогатаго крестьянина Тверской губерніи, по окончаніи курса въ Императорской академіи художествъ въ 1883 году, 26-ти лѣтъ, со званіемъ художника, былъ назначенъ преподавателемъ рисованія въ Самарское реальное училище, въ которомъ и прослужилъ 4 года, пока смерть не пресѣкла его дѣятельность. Покойный Мих. Фед. отличался знаніемъ своего дѣла и гуманнымъ обращеніемъ и заслужилъ добрую память среди сослуживцевъ своихъ и учениковъ.

— *Иностранцевъ* Павелъ Александровичъ, статск. совѣтн., губернскій архитекторъ † 5 февраля.

*) До протоіерея Орлова составленъ А. Н. Борисовымъ.

— *Медвѣдковъ* Петръ Семеновичъ, губ. секр., бывшій въ Самарѣ одно время присяжнымъ повѣреннымъ † въ первыхъ числахъ іюля въ крайней бѣдности.

— *Осипова* Клеопатра Аркадьевна, урожденная Лукашевичъ, отравилась 21 апрѣля. Покойная, кончивъ курсъ въ мѣстной женской гимназіи, увлекалась одно время крайними мнѣніями и, находясь въ послѣдніе годы въ разстроенномъ душевномъ состояніи, отравила своихъ двухъ дѣтей и отравилась сама угольнымъ чадомъ.

— *Ромадановскій* Константинъ Тимофеевичъ, мировой судья 3-го участка и земскій гласный, † въ срединѣ апрѣля въ Москвѣ.

— *Сафаревичъ* Александръ Аммуратовичъ, капитанъ 6-го пѣхотнаго Либавскаго полка, † 17 апрѣля.

— *Третьяковъ* Яковъ Ивановичъ, протоіерей, ректоръ Самарской духовной семинаріи, † 15 апрѣля, на 56 году жизни. Покойный протоіерей, сынъ причетника, родился въ Симбирской губерніи и, по окончаніи образованія въ духовн. семинаріи, а затѣмъ въ Казанской духовной академіи, со степенью Магистра Богословія, въ 1856 году, все время службы провелъ въ Самарѣ въ должностяхъ: законоучителя женской гимназіи со дня ея открытія (1856—1882 г.г.), каѳедральнаго протоіерея (1882 г.) и ректора духовн. семинаріи (1882—1887 г.г.) и кромѣ того былъ цензоромъ духовныхъ сочиненій и законоучителемъ Николаевскаго сиротскаго дома. Покойный Яковъ Ивановичъ обладалъ свѣтлымъ, выдающимся умомъ, отличался замѣчательнымъ проповѣдническимъ даромъ слова и оставилъ добрую признательность въ сердцахъ своей паствы и бывшихъ учениковъ.

— *Фетте* Александръ Ермолаевичъ, содержатель типографіи и переплетной мастерской, † 3 августа.

— *Щиолевъ* Николай Александровичъ, губернск. секретарь, испр. долж. помощника дѣлопроизводителя канцеляріи Губернскаго Правленія, † 12 августа, отъ чахотки.

— *Мейзингеръ* Иванъ Ивановичъ, токарь, † скоропостижно на Алексѣевской площади, 3 сентября, 62 лѣтъ, отъ разрыва сердца.

— *Орловъ* Димитрій Николаевичъ, протоіерей Вознесенскаго въ г. Самарѣ собора, † 2 ноября, на 63 году отъ рож-

денія. Урожденецъ г. Болхова, Орловской губерніи, сынъ причетника, Димитрій Николаевичъ воспитывался въ орловскихъ духовныхъ училище и семинаріи, а высшее богословское образованіе получилъ въ кіевской духовной академіи, въ коей окончилъ курсъ въ 1849 году, со степенью магистра По окончаніи курса въ академіи, онъ поступилъ 7 ноября 1849 года на должность профессора Симбирской духовной семинаріи. Здѣсь онъ разновременно былъ преподавателемъ словесности, св. писанія, латинскаго языка, церковной исторіи, всеобщей и церковной исторіи русской, церковнаго законовѣдѣнія, библейской исторіи, исторіи русскаго раскола и обличенія его неправды; проходилъ въ это время должности: помощника инспектора семинаріи, библіотекаря, преподавателя закона Божія въ училищѣ дѣвицъ духовнаго званія, законоучителя фельдшерской школы при удѣльной больницѣ и въ Елизаветинскомъ женскомъ училищѣ. Не смотря на многосложныя занятія по службѣ, отнимавшія много времени на приготовленіе уроковъ, чтеніе ученическихъ сочиненій и занятія въ учебныхъ заведеніяхъ, Димитрій Николаевичъ находилъ время для составленія статей по разработкѣ исторіи мѣстнаго края. Въ Симбирскихъ Губернскихъ Вѣдомостяхъ имъ помѣщенъ былъ рядъ статей по описанію древнихъ храмовъ Симбирской епархіи съ ихъ святынями и доставлено въ Императорское Русское Географическое Общество много, въ обработанныхъ статьяхъ, свѣдѣній по географіи и этнографіи Симбирской губерніи, за что это общество почтило его званіемъ своего члена корреспондента и выразило ему въ 1854, 1855, 1858 и 1859 годахъ искреннюю благодарность за его полезныя сообщенія.

Въ 1853 году Димитрій Николаевичъ былъ рукоположенъ во священника въ церкви Елизаветинскаго женскаго училища; на сбереженія отъ жалованья, получаемаго по должностямъ преподавателя въ учебныхъ заведеніяхъ, онъ пріобрѣлъ въ городѣ деревянный домъ, въ одной половинѣ котораго помѣщался самъ съ своею семьей, а другую отдавалъ подъ постой. Но этотъ домъ, со всѣмъ имуществомъ покойнаго, сгорѣлъ въ большой пожаръ, бывшій въ Симбирскѣ, въ 1864 году; спасая свое имущество и семью отъ пожара, онъ самъ едва не сгорѣлъ. Объ этомъ пожарѣ Ди-

митрій Николаевичъ не могъ разсказывать безъ боли сердечной.

Чрезъ два года послѣ несчастія, въ 1866 году, Дмитрій Николаевичъ, по приглашенію покойнаго Преосвященнаго Самарскаго Герасима, перешелъ на службу въ Самару. Здѣсь онъ проходилъ должности: священника Иверскаго женскаго монастыря (1866—1867 г.), преподавателя духовной семинаріи (1866—1883 г.), редактора Епархіальныхъ Вѣдомостей (1867—1883 г.), цензора проповѣдей и катихизическихъ поученій, члена духовой консисторіи (1867—1869 г.), инспектора духовной семинаріи (1867—1882 г.), миссіонера и руководителя подготовляющихся къ миссіонерскому служенію противу раскольниковъ и молоканъ (1871—1883 г.) и каѳедральнаго протоіерея (съ 1882 г.). Всего такимъ образомъ службы покойнаго было 38 лѣтъ, изъ коихъ 33 года онъ трудился дѣлу воспитанія и образованія юношества.

И здѣсь, въ Самарѣ, покойный протоіерей не переставалъ, въ свободное по службѣ время отъ занятій, заниматься литературными трудами, преимущественно по разработкѣ исторіи мѣстнаго края. Кромѣ отдѣльныхъ печатныхъ монографій, имъ помѣщено въ „Самарскихъ Епархіальныхъ Вѣдостяхъ“ болѣе 200 статей.

Въ послѣдніе два года жизни Димитрій Николаевичъ часто началъ жаловаться на нездоровье; лѣтомъ сего 1887 года его навѣстили одновременно изъ Вятки, Чистополя, Казани и Бузулука двѣ замужнія дочери съ дѣтьми и два сына и прогостили у него въ послѣдній разъ довольно продолжительное время. Оставляя отца, съ признаками развивающейся болѣзни, дѣти его особенно трогательно съ нимъ прощались, какъ бы въ предчувствіи близкой его смерти, а когда болѣзнь уложила его въ постель и они получили объ этомъ свѣдѣнія, то немедленно, не смотря на осеннее время, поспѣшили пріѣздомъ къ больному отцу; старшая же дочь, жена директора народныхъ училищъ Вятской губерніи, не могшая прибыть въ Самару, почти каждый день справлялась у матери своей телеграммами: „что папа“?

Протоіерей Орловъ умеръ отъ сильнаго истощенія организма, вслѣдствіе продолжительной малярійной (эндемической) лихорадки, которую онъ, вѣроятно, получилъ во время

поѣздокъ для собиранія историческихъ свѣдѣній о церквахъ и монастыряхъ епархіи *).

— *Святицкій* Александръ Павловичъ, учитель Самарскаго духовнаго училища, † въ ночь на 9 ноября, послѣ тяжкой болѣзни. Покойный былъ еще очень молодъ, съ 21 октября ему только что пошелъ 32 годъ. Сынъ сельскаго священника Нижегородской губерніи, онъ первоначальное образованіе получилъ въ мѣстной духовной семинаріи и по окончаніи курса, на свой счетъ, отправился въ Казанскую духовную академію, изъ которой былъ выпущенъ въ 1882 г. со званіемъ кандидата магистра, причемъ его курсовое сочиненіе было удостоено почетнаго отзыва. Въ іюлѣ того-же года, онъ былъ назначенъ на должность учителя русскаго языка въ Самарское духовное училище.

Глубоко уважаемый сослуживцами и любимый учениками, онъ постоянно былъ преданъ своему дѣлу; ему готовилось обширное поприще для воспитательной дѣятельности, но судьба распорядилась иначе: по рекомендаціи епархіальной власти, онъ былъ назначенъ на должность смотрителя Бугурусланскаго духовнаго училища; извѣстіе объ этомъ назначеніи пришло за два дня до его смерти.

Покойный оставилъ послѣ себя жену, двоихъ дѣтей, изъ которыхъ старшей полтора года. На погребеніи присутствовала и его мать-старушка, пріѣхавшая за мѣсяцъ предъ этимъ. Отца покойный лишился еще во время своего ученья и, вмѣстѣ съ своими пятью братьями и сестрой, остался на попеченіи матери. Рано пришлось ему познакомиться съ трудовою жизнью и до самой своей смерти онъ жилъ исключительно своимъ трудомъ **).

---

31 декабря, ровно въ 12 ч. ночи, скончался 1887 годъ. Покойный былъ не изъ очень почтенныхъ и скорби о себѣ въ сердцахъ нашихъ не оставилъ.—

— Съ новымъ годомъ, читатель!

*) Изъ „Самарской Газеты“.
**) Изъ „Самарской Газеты“.

XV.

АДРЕСЫ.

а) Врачей, членовъ Общества врачей Самарской губерніи, занимающихся врачебною практикою въ г. Самарѣ, съ обозначеніемъ спеціальности и часовъ пріема больныхъ на дому.

Имя, отчество и фамилія.	Спеціальность.	Адресъ.	Часы пріема.
Боде, Юлій Карловичъ.	Внутреннія болѣзни.	Алексѣевская ул., д. Музурова.	8—10 ч. у.
Вертель, Брониславъ Вацлановичъ.	Акушерство и женскія болѣзни.	Москательная ул., д. Боде.	9—10 ч. у.
Виноградовъ, Алексѣй Семеновичъ.			
Вирша, Григорій Францевичъ.	Накожныя, венерическія и внутреннія болѣзни.	Уголъ Алексѣевской и Соборной, соб. д.	8—10 ч. у.
Высоковъ, Федоръ Ивановичъ.	Внутреннія и женскія бозѣзни.	Садовая ул., соб. домъ.	8—10 ч. у. и 6—7 ч. веч.
Головнинъ, Николай Николаевичъ.	Внутреннія и женскія болѣзни.	Сокольничья ул., д. Головнина.	2—4 ч. дня.
Горничъ, Владиславъ Александров.	— —	Саратовская ул., д. Волкенштейна.	
Гуровичъ, Аронъ Анисимовичъ.	Акушерство и женскія болѣзни.	Предтеченская ул., д. Савельева.	10—12 ч. у.
Гюнтеръ, Александръ Юльевичъ.	Болѣзни: венерическія, сифилисъ, грудныхъ органовъ, дѣтскія и глазныя.	Уголъ Соборной и Воскресенской, домъ Трофимова, вверху.	8—10 ч. у. и 12—7 ч. веч.

Имя, отчество и фамилія.	Спеціальность.	Адресъ.	Часы пріема.
Догадкинъ, Константинъ Ивановичъ.	Хирургія и хирургич. операціи.	Уголъ Самарской и Александровской, соб. домъ.	9—10 ч. у. и 3—4 ч. дня.
Карасикъ, Моисей Абрамовичъ.	Внутреннія болѣзни.	Предтеченская ул., д. Паншина.	9—12 ч. у.
Климовъ, Константинъ Николаевичъ.	Сифилисъ, венерическ. и глазныя болѣзни.	Хлѣбная площадь, д. Климовой.	Съ 10 ч. у. во всякое время дня.
Каганъ, Евгенія Ильинишна.	Женскія и дѣтскія болѣзни.	Уголъ Саратовской и Предтеченской, д. Степанова.	10—4 ч. дня.
Копелянскій, Даніилъ Матвѣевичъ.	Внутреннія и нервныя болѣзн.	Николаевская ул., соб. домъ.	9—11 ч. у.
Крыловъ, Петръ Петровичъ.	— —	Предтеченская ул., д. Арычкина.	
Кулеша, Антонъ Осиповичъ.	Акушерство.	Угол. Алексѣевской и Соборной, соб. д.	До 10 ч. у.
Миловзоровъ, Александръ Павловичъ.	— —	*(Въ отпускѣ).*	
Морозъ, Станиславъ Станиславов.	Сифилисъ, венерическія и накожныя болѣзни.	Воскресенская ул., между Саратовской и Дворянской, домъ Сурнакина.	Во всякое время.
Нечаевъ, Владиміръ Геннадіевичъ.	— —	Саратовская ул., д. Ещинскаго, близъ Москательной.	8—10 ч. у. и 5—6 ч. веч.
Паршенскій, Владиміръ Алексѣевичъ.	Внутреннія болѣзни.	Уголъ Предтеченской и Самарск., с. д.	2—3 ч. дня.
Петровъ, Василій Петровичъ.	Внутрен. и наружныя болѣзни.	Предтеченская ул., д. Греве.	

Имя, отчество и фамилія.	Спеціальность.	Адресъ.	Часы пріема.
Подгурская-Михаловская, Юлія Павловна.	Женскія болѣзни.	Троицкая ул., д. Громова, близь аптеки Гинсберга.	До 10 ч. у. и 2—5 ч. по полудни.
Постниковъ, Несторъ Васильевичъ.	Внутреннія болѣзни.	Саратовская ул., соб. домъ.	8—11 ч. у. и 4—7 ч. веч.
Пулло, Ипполитъ Михайловичъ.	Акушерство и женскія болѣзни.	Дворянская ул., д. Лютеранск. церкви.	
Родзевичъ, Владиславъ Викентьевичъ.	Внутреннія и глазныя болѣзни.	Троицкая ул., д. Шарагина, (близь аптеки Гинсберга).	9—11 ч. у. и 2—4 ч. по полудни.
Савицкій, Лука Ивановичъ.	Внутр. и дѣтскія болѣзни.	Дворянская ул., д. Комарова.	
Станиславскій, Станиславъ Станиславовичъ.	Женскія и дѣтскія болѣзни.	Предтеченская ул., д. Кошелева.	10—12 ч. у.
Станевичъ, Людвигъ Осиповичъ.	Оспопрививаніе.	Панская ул., д. городскаго пріемнаго покоя.	9—12 ч. у.
Шаровскій, Николай Карловичъ.	Хирургическія и горловыя болѣзни.	Уголъ Самарской и Москательной, д. Куроѣдовой.	4—7 ч. по полудни.
Шефтель, Исаакъ Марковичъ.	Внутреннія болѣзни.	Уголъ Москательной и Троицкой, д. Горюнова (бывшій Никонорова).	
Язвицкій, Іоиль Ивановичъ.	Хирургія и болѣзни полостей рта, носа и глотки.	Садовая, м. Алексѣевской и Почтовой, соб. домъ.	11—1 ч. дня.
Яновъ, Александръ Дмитріевичъ.	— —	Заводская ул., д. Янова.	

Имя, отчество и фамилія.	Спеціальность.	Адресъ.	Часы пріема.
Ястребовъ, Николай Александровичъ.	Болѣзни внутреннія, накожн., венерическія, сифилитическія, дѣтскія и горловыя.	Уголъ Успенской и Преображенской, д. Преображенской церкви.	8½—10½ ч. утр. и 5½—7 ч. вечера.
Эрнъ, Эрихъ Густавовичъ.	— —	Николаевская ул., д. Алабина.	12½—2 и 5—6 час. по полудни.
Ѳомина, Викторія Павловна.	Женскія и дѣтскія болѣзни.	Саратовская ул., д. Понафидина.	9½—11 час. утра и 3—4 ч. по полудни.

б) Не состоящихъ членами общества врачей.

Вейманъ, Григорій Ильичъ.	— —	Саратовская ул., д. Норманъ.	—
Гиляровскій, Александръ Евгеніевичъ.	— —	Уголъ Воскресенской и Новособорн., д. Трофимова.	—
Гонелинъ, Янкель Нахимовичъ.	— —	Саратовская, домъ Мызникова.	—
Ахматскій, Петръ Ивановичъ.	— —	Москательная ул., д. Субботина.	—
Мякишевъ, Антонъ Осиповичъ.	— —	— —	—
Добронравовъ, Василій Степановичъ.	— —	Николаевская ул., д. Авдѣевой.	—
Конопацкій, Степанъ Герасимовичъ.	— —	Воскресенская ул., д. Овсянникова.	—
Ждановъ.	— —	Николаевская ул., д. Крашенинникова.	—

Имя, отчество и фамилія.	Спеціальность.	Адресъ.	Часы пріема.
Пламеневскій, Николай Львовичъ.	— —	Новособорная ул., д. Большакова.	—
Португаловъ, Веніаминъ Осиповичъ.	— —	Предтеченская ул., д. Греве.	—
Ещинскій, Семенъ Никифоровичъ.	— —	Саратовская ул., соб. домъ.	—
Щиголевъ, Константинъ Александровичъ.	— —	Дворянская, ул., д. Аксеновой.	—
Ясницкій, Александръ Андреевичъ.	— —	— —	—
в) Дантистовъ.			
Бернгутъ, Генрихъ Викторовичъ.	— —	Алексѣевская пл., д. Назарова.	—
Г-жа Кацнельсонъ.	— —	Дворянская ул., д. Кузнецова.	10—2 ч. д. и съ 5 до 7 ч. в.
г) Ветеринаровъ.			
Терентьевъ, Андрей Михайловичъ.	— —	Самарская ул., д. Вощакина.	—
Фельзеръ, Абель Семеновичъ.	— —	Дворянская ул., д. Соколова.	—
Карцевскій, Осипъ Евграфовичъ.	— —	Дворянская ул., д. Тареевой.	—

АПТЕКИ.

Греве. Уголъ Предтеченской и Саратовской, соб. домъ.
Позернъ. Уголъ Саратовской и Панской, соб. домъ.
Вюртнеръ. Уголъ Дворянской и Воскресенской.
Гинсбергъ. Уголъ Алексѣевской и Троицкой.
Земская. При земской больницѣ (вольной продажи нѣтъ).
Городская. При пріемномъ покоѣ (тоже).

Ночныя дежурства врачей.

При аптекѣ Позернъ (на углу Саратовской и Панской).

Примѣчаніе. Многіе другіе адресы разсѣяны въ различныхъ главахъ Справочно-Статистическаго Отдѣла.

НАУЧНЫЯ СТАТЬИ

И

МОНОГРАФІИ.

ЧѢМЪ И КАКЪ ИЗМѢРЯЕТСЯ ВРЕМЯ.

Не совершенно ли праздный вопросъ: вѣдь всѣмъ и каждому извѣстно, что время измѣряется часами. Святая истина. Но не менѣе истинны и слѣдующіе факты: и до сихъ поръ на караулахъ флотской службы время измѣряется не часами, а истеченіемъ песку изъ особо устроеннаго стаканчика, въ видѣ 2-хъ воронокъ, соединенныхъ узкимъ горломъ другъ съ другомъ. Продолжительность вахты опредѣляется продолжительностью пересыпанія песка изъ верхней воронки въ нижнюю: какъ только песокъ пересыпался, караульный опрокидываетъ стаканчикъ верхомъ внизъ и даетъ сигналъ о смѣнѣ вахты, причемъ вызваниваетъ № вахты по порядку. Такимъ образомъ можно время всего дня распредѣлить по вахтамъ. Интересующіеся могутъ наблюдать, при случаѣ, этотъ способъ измѣренія времени въ Царскомъ селѣ, въ такъ назыв. „Голландіи“, гдѣ содержатся вахты гвардейскаго экипажа при управленіи Царскосельской флотиліи (у Большаго пруда).

Во вторыхъ не безызвѣстны случаи измѣренія времени по числу напр. прочитываемыхъ акаѳистовъ. (Наши практическія хозяйки, пожалуй могли-бы кой чего разсказать объ этомъ). Въ 3-хъ весь громадный контингентъ нашего крестьянства, не тронутаго еще разными хитростями цивилизаціи, за малыми развѣ исключеніями, въ своемъ домашнемъ обиходѣ не пользуются время-измѣрительнымъ механизмомъ, называемымъ часами, однако, по своему, ведутъ счетъ времени. Въ виду обнаруживаемаго этими примѣрами разнообразія, мы вправѣ спросить: *что же лежитъ въ основѣ всякаго измѣренія времени?* Самое понятіе *времени* создается въ насъ однообразнымъ чередованіемъ явленій, и это-то *однообразное чередованіе явленій* лежитъ въ основѣ всякаго измѣренія времени. Вопросъ только въ выборѣ явленія. Всякое измѣреніе составляетъ ничто иное, какъ сравненіе измѣряемаго количества съ извѣстной величиною этого количества, всѣмъ понятной и доступной и повсюду, во всякое время

осуществимой. Такова основная единица метрической десятичной системы, метръ, длина котораго, составляя $\frac{1}{10000000}$ часть четверти земнаго меридіана во всякое время можетъ быть возстановлена, еслибъ всѣ *образцы* метра затерялись и представляетъ *постоянную для всѣхъ временъ и мѣстъ длину*. Такимъ же *постоянствомъ, общедоступностью* и *общепонятностью* должна отличаться единица времени. Изъ всѣхъ явленій наибольшей простотою и общедоступностью отличается *движеніе*. Многія движенія обладаютъ и вторымъ качествомъ: постоянствомъ, т. е. совершаются съ постоянно повторяющеюся однообразною правильностію: таковы всѣ *колебанія:* маятника, поршня, коромысла въ паровыхъ машинахъ и т. п. Они называются періодически равномѣрными, и продолжительность одного колебанія составляетъ ихъ *періодъ*. Подобнымъ же характеромъ отличаются и *вращательныя* движенія: продолжительность полнаго оборота можетъ быть принята за ихъ періодъ. Но изъ всѣхъ движеній, не наибольшей ли наглядностью и доступностью наблюденію всѣхъ и каждаго отличается движеніе небеснаго свода? Всегда и повсемѣстно доступный нашимъ взорамъ сводъ небесный не представляетъ ли единственныхъ естественныхъ, устроенныхъ самою природой часовъ, которымъ видимый горизонтъ служитъ циферблатомъ, свѣтила небесныя указательными стрѣлками, а вращеніе земли—движущимъ механизмомъ (пружиной)? Пытливый умъ всѣхъ народовъ и вѣковъ единогласно отвѣтилъ на этотъ вопросъ: „да“ тѣмъ, что со времени первыхъ проблесковъ цивилизаціи установилъ счетъ времени по солнцу, которымъ и довольствуются по нынѣ, для грубыхъ потребностей ежедневнаго житейскаго обихода. Вникнемъ же ближе въ устройство этихъ гигантскихъ природныхъ часовъ и изучимъ ихъ достоинства и недостатки для гражданскаго времясчисленія, равно какъ придуманныя для устраненія недостатковъ поправки.

Вотъ основные факты мірозданія, лежащіе въ основѣ устройства міроваго време-измѣрительнаго механизма, состоящаго изъ вращающейся земли и возвышающагося надъ ней небосклона съ небесными свѣтилами.

Во всей вселенной господствуетъ законъ *тяготѣнія*.

Однимъ изъ проявленій этого закона есть паденіе всякаго неподпертаго тѣла къ поверхности земли. Гирька, привязанная къ ниткѣ, укрѣпленной другимъ концомъ (къ потолку, перекладинѣ или рукѣ держащаго), стремясь падать къ поверхности земли, натягиваетъ нить. Направленіе такой нитки, натянутой гирькой и переставшей колебаться, называется *отвѣсомъ* или просто *отвѣсомъ* или *вертикаломъ* даннаго мѣста земли. Всякая плоскость (доска, стѣна и т. п.) поставленная такъ, что отвѣсная нитка, прикасающаяся къ ней въ одной точкѣ, на всемъ своемъ протяженіи лежитъ въ плоскости—называется *отвѣсною* или *вертикальною* плоскостью. Открытая поверхность всякой жидкости (воды, ртути), какъ содержащейся въ небольшомъ вмѣстилищѣ (стаканъ, чашка, ведро), такъ и въ большихъ природныхъ (озеро, океанъ), тогда только можетъ оставаться въ покоѣ, когда поверхность эта къ отвѣсной линіи, которая съ отраженіемъ своимъ въ жидкости сливается въ одну (непереломанную) прямую, во всевозможныхъ направленіямъ наклонена подъ равными углами (перпендикулярна). Въ противномъ случаѣ, вслѣдствіе тяготѣнія, частицы жидкости стекаютъ изъ болѣе приподнятой части поверхности въ сторону болѣе отклоненную отъ отвѣса. Такая поверхность спокойно стоящей жидкости называется *горизонтальною*. Обозрѣваемая съ корабля въ открытомъ морѣ часть поверхности моря называется *видимымъ горизонтомъ*. Такъ же называется часть поверхности земли, обозрѣваемая съ даннаго на землѣ мѣста, совершенно открытаго со всѣхъ сторонъ. Линія на предѣлахъ видимаго горизонта, по которой какъ-бы опирается на горизонтъ опрокинутая надъ нимъ чаша небосвода, называется *линіею горизонта*. Всякая плоскость такъ на землѣ размѣщенная, что продолженія ея во всѣ стороны сливаются съ линіею горизонта, называется *горизонтальною плоскостью*.

Свѣтила небесныя появляются въ извѣстной точкѣ на линіи горизонта, подымаются затѣмъ по небосклону надъ видимымъ горизонтомъ, и достигнувъ наибольшей высоты, опускаются и заходятъ подъ горизонтъ въ другой, противоположной, точкѣ линіи горизонта. Такое явленіе представляютъ звѣзды, находящіяся въ южной части неба, т. е. въ той, въ которой бываетъ солнце въ полдень и около полу-

дня. Звѣзды противоположной стороны небосвода, сѣверной, въ которой никогда не бываетъ солнце, не всѣ восходятъ надъ горизонтомъ и заходятъ подъ него. Наблюдая въ теченіи ночи за движеніемъ звѣздъ въ сѣверной части неба, легко замѣтить, что многія изъ нихъ, достигнувъ наибольшаго удаленія къ западу, опускаются, приближаясь къ горизонту и подвигаясь въ тоже время вправо и достигнувъ наименьшаго возвышенія надъ горизонтомъ, находятся все-таки *надъ* нимъ. Послѣ этого подымаются, подвигаясь въ тоже время вправо, пока не достигнутъ крайняго восточнаго положенія. Если мы вооружимся зрительной трубой, дающей возможность видѣть звѣзды и днемъ и станемъ продолжать слѣдить днемъ за движеніемъ звѣзды, оставленной нами въ крайнемъ положеніи къ востоку, то замѣтимъ, что отъ этого положенія она подымается опять надъ горизонтомъ, подвигаясь въ тоже время влѣво, достигаетъ наибольшаго возвышенія надъ горизонтомъ и опять склоняется къ низу и къ западу, пока не достигнетъ крайняго западнаго положенія, съ котораго мы начали слѣдить за ея движеніемъ. Въ теченіе слѣдующихъ сутокъ отмѣченная звѣзда описываетъ опять тотъ-же путь и т. д. безъ малѣйшаго измѣненія. Еслибъ мы могли отмѣтить всѣ мѣста, поочередно занимаемыя на небосводѣ одной и той-же звѣздой въ теченіи сутокъ, какими нибудь яркими точками, то увидѣли-бы, что всѣ эти точки расположены по круговой линіи. Но и безъ такихъ отмѣтокъ есть возможность убѣдиться, что звѣзда описываетъ круговой путь по небу. Круговая линія узнается по тому свойству, что внутри круга есть точка (центръ) равноотстоящая отъ всѣхъ ея точекъ. Поэтому и чертится круговая линія съ помощью всѣмъ извѣстнаго инструмента, циркуля. Къ небесному кругу, описываемому звѣздой можемъ примѣнить зрительный циркуль. Отмѣтимъ направленіе лучей зрѣнія, идущихъ къ наивысшему и наинисшему положеніямъ надъ горизонтомъ незаходящей звѣзды (сѣверной); эти направленія могутъ быть отмѣчены на раздѣленномъ *вертикальномъ*, т. е. отвѣсно стоящемъ кругѣ, въ центрѣ котораго и въ его плоскости вращается зрительная труба. Направимъ теперь трубу по линіи, дѣлящей пополамъ уголъ на кругѣ между вышеуказанными лучами, тогда труба бу-

детъ направлена къ той точкѣ неба, которая равноотстоитъ отъ всѣхъ точекъ пути, описаннаго звѣздой, т. е. къ центру этого круговаго пути. Чтобы въ этомъ убѣдиться, по направленію этому устанавливаютъ неподвижную ось, около которой можетъ вращаться зрительная труба, но послѣднюю устанавливаютъ наискось къ этой оси, такъ, чтобы въ трубу была видна звѣзда, наприм., въ крайнемъ ея положеніи на западѣ, и въ такомъ положеніи скрѣпляютъ трубу съ осью. При этомъ устройствѣ труба и ось представятъ подобіе циркуля, направленнаго къ небу, которое мы выше назвали зрительнымъ циркулемъ: ось—это неподвижная ножка циркуля, мѣсто скрѣпленія трубы—шарниръ и зрительная линія трубы, направленная на звѣзду—другая ножка циркуля. Еслибъ мы такъ устроенную трубу оставили неподвижной, то звѣзда вскорѣ сошла-бы съ поля зрѣнія трубы и перестала быть видимой. Но заставимъ ось и прикрѣпленную къ ней трубу вращаться въ гнѣздахъ оси, при томъ равномѣрно и такъ чтобы полный оборотъ ось дѣлала въ тоже время, какъ и звѣзда на небѣ, тогда увидимъ, что однажды наведенная на звѣзду труба не сойдетъ съ нея не только въ теченіи цѣлаго оборота трубы на оси, но и въ теченіи слѣдующаго и т. д., т. е. не сойдетъ никогда. Это наглядно доказываетъ, что звѣзда по небесному своду движется по круговому пути. Доказано продолжительными, многовѣковыми наблюденіями, что это круговое движеніе звѣзда совершаетъ *равномѣрно,* т. е. равныя части этого пути проходитъ въ равныя времена. Замѣчательно, что точка неба, къ которой направляется ось вращенія такъ устроенной трубы, оказывается центромъ не только круга описываемаго одной звѣздой, но и круговыхъ путей всѣхъ остальныхъ звѣздъ сѣверной стороны небеснаго свода. Продолженіе той-же оси вращенія трубы въ обратную сторону указываетъ въ южной части небеснаго свода такую точку, которая оказывается центромъ всѣхъ круговыхъ дугъ, описываемыхъ надъ горизонтомъ всѣми южными звѣздами. Эта линія, на мысленномъ, невидимомъ продолженіи коей въ обѣ стороны расположены центры круговыхъ путей, описываемыхъ всѣми звѣздами на небесномъ сводѣ, называется *осью вращенія* міра или просто *осью міра.* Точка неба, въ которой сѣверная часть

оси міра пересѣкается съ воображаемымъ небеснымъ сводомъ называется *сѣвернымъ полюсомъ міра*, а точка, въ которой продолженіе оси міра въ обратную сторону пересѣкается съ небосводомъ, называется *южнымъ полюсомъ міра*. Близь сѣвернаго полюса міра сіяетъ звѣзда, принадлежащая по яркости къ звѣздамъ 2-й степени (величины) и лежащая въ созвѣздіи, называемомъ Малой Медвѣдицей, извѣстномъ многимъ, ибо оно 1) никогда не заходитъ, 2) лежитъ вблизи общеизвѣстнаго созвѣздія Большой Медвѣдицы, называемаго иначе Давидовой Колесницей, а въ народѣ Ратаемъ. Эта звѣзда, по своей близости къ полюсу міра (сѣверному) называется *полярной*. Кто умѣетъ отыскать на небѣ полярную звѣзду, легко замѣтитъ, что звѣзды близкія къ ней описываютъ весьма малые круги, которые для многихъ звѣздъ помѣщаются цѣликомъ надъ горизонтомъ, почему такія звѣзды не заходятъ и не восходятъ. Линія соединяющая глазъ зрителя съ полярной звѣздой и есть ось міра, или покр. мѣрѣ весьма близка къ ней. Но не трудно и совершенно точно опредѣлить положеніе оси міра. Такъ какъ на оси міра лежитъ центръ круговаго пути всякой звѣзды, то всякая плоскость, проходящая черезъ ось міра, дѣлитъ кругъ на небосводѣ, описываемый звѣздою, на 2 совершенно равныя половины. *Вертикальная* плоскость, проходящая черезъ ось міра, дѣлитъ тоже круговой путь всякой звѣзды на 2 равныя половины, лѣвую и правую, притомъ точки круга, лежащія въ самой дѣлящей плоскости, будутъ: одна наивысшая, другая наинисшая надъ горизонтомъ, п. ч. дѣлящая плоскость вертикальна. Такимъ образомъ всякая незаходящая звѣзда 2 раза во время полнаго оборота вступаетъ на вертикальную плоскость, проведенную черезъ ось міра: разъ при переходѣ съ востока на западъ и тогда она занимаетъ наивысшее положеніе надъ горизонтомъ; другой, спустя полъ-оборота, при переходѣ съ западной части своего пути на восточную, и находится въ моментъ этого втораго вступленія на означенную плоскость въ наинисшемъ положеніи надъ горизонтомъ. Такъ какъ звѣзда вращается при этомъ равномѣрно, то время между верхнимъ вступленіемъ звѣзды на дѣлящую плоскость и нижнимъ должно быть въ точности равно времени между нижнимъ вступленіемъ и слѣдующимъ верхнимъ, такъ

какъ въ каждый изъ этихъ промежутковъ звѣзда совершаетъ половину своего полнаго оборота. Воспользуемся же опять зрительной трубой, вращающейся въ плоскости *вертикальнаго* раздѣленнаго на равныя части круга около его центра. Направимъ такую трубу на какую нибудь звѣзду сѣверной части неба и предположимъ, что она видна въ трубѣ въ одной изъ точекъ верхней части ея круговаго пути. Замѣтимъ по хорошо вывѣреннымъ часамъ (хронометру) время въ тотъ моментъ, когда звѣзда находилась какъ разъ на плоскости вертикальнаго круга трубы. Перейдя чрезъ наивысшее свое положеніе звѣзда станетъ склоняться къ западу и потомъ перейдетъ въ нижнюю часть своего пути. Двигаясь по низу съ запада на востокъ, звѣзда снова вступитъ на плоскость вертикальнаго круга трубы. Постараемся опять видѣть ее въ трубѣ въ этотъ моментъ и замѣтимъ время этого момента. Послѣ этого дождемся появленія этой же звѣзды въ трубѣ, при вторичномъ верхнемъ ея прохожденіи черезъ плоскость вертикальнаго круга трубы, которую отнынѣ будемъ, для краткости, называть плоскостью инструмента, и отмѣтимъ это время. Еслибъ оказалось, что промежутокъ времени между первымъ верхнимъ прохожденіемъ звѣзды черезъ плоскость инструмента и нижнимъ больше промежутка между нижнимъ прохожденіемъ и вторымъ верхнимъ, то это показало-бы, что круговой путь звѣзды раздѣленъ плоскостью инструмента на 2 неравныя части: лѣвая была-бы больше правой. Это указало-бы, что плоскость инструмента проходитъ къ востоку (правѣе) отъ центра круговаго пути звѣзды. Тогда подвинемъ ее къ западу, повернувъ весь инструментъ въ эту сторону около вертикальнаго поперечника раздѣленнаго круга. Повторимъ снова наблюденіе той же звѣзды (уже въ слѣдующія сутки) въ верхнемъ, въ нижнемъ ея прохожденіи черезъ плоскость инструмента и опять во второмъ верхнемъ. Еслибъ теперь промежутокъ времени между первымъ верхнимъ прохожденіемъ и нижнимъ оказался меньше промежутка между нижнимъ прохожденіемъ и вторымъ верхнимъ, то это указало-бы, что плоскость инструмента слишкомъ много отъ перваго положенія отклонена къ западу (влѣво) и проходитъ уже влѣво отъ центра круговаго пути звѣзды. Отклонивъ ее нѣсколько вправо и повторяя нѣсколь-

ко разъ подобныя наблюденія, мы достигнемъ такого положенія плоскости инструмента, при которомъ время между верхнимъ прохожденіемъ звѣзды чрезъ плоскость инструмента и нижнимъ будетъ въ точности равно времени между нижнимъ прохожденіемъ и вторымъ верхнимъ. Это укажетъ, что плоскость инструмента проходитъ черезъ центръ круговаго пути звѣзды и дѣлитъ его на двѣ равныя половины. А какъ центръ круговаго пути звѣзды лежитъ на продолженіи оси міра, то въ найденномъ положеніи инструмента вертикальный кругъ его содержитъ въ своей плоскости ось міра. Эта *вертикальная плоскость, проходящая черезъ ось міра, называется полуденною плоскостью или полуденникомъ (меридіаномъ) мѣста наблюденія;* причина такого названія уяснится ниже. Установивъ разъ вертикальный кругъ инструмента въ полуденной плоскости, замѣчаютъ въ трубу какую нибудь примѣчательную точку на землѣ, которую назовемъ мѣткой. Зная мѣтку, не трудно привести плоскость инструмента въ совпаденіе съ полуденною, еслибъ она сошла съ полуденной плоскости: стоитъ только вращать вертикальный кругъ, несущій трубу, около вертикальнаго поперечника до тѣхъ поръ, пока въ трубу не увидимъ прежнюю мѣтку; въ этотъ моментъ плоскость инструмента заняла прежнее положеніе, совпадающее съ полуденникомъ (*). Найдя разъ полуденную плоскость, легко найти положеніе лежащей въ ней оси міра. Для этого наведемъ трубу, приведенную въ полуденную плоскость на какую нибудь звѣзду въ моментъ ея верхняго прохожденія чрезъ полуденникъ и отмѣтимъ на раздѣленномъ кругѣ это положеніе трубы. Дождемся затѣмъ времени нижняго вступленія этой звѣзды на полуденную плоскость и наведя въ этотъ моментъ трубу на нее, отмѣтимъ на раздѣленномъ кругѣ это второе положеніе трубы. Раздѣлимъ теперь дугу круга между первою и второю отмѣткой пополамъ. Неопредѣленно продолженная прямая идущая изъ центра раздѣленнаго круга, черезъ черту, составляющую средину отмѣченной дуги и будетъ совпадать съ осью міра. Примѣръ: если труба, наведенная на верхнее прохожденіе звѣзды, возвышалась надъ горизонтомъ на 63 угловыхъ гра-

(*) При томъ инструментъ долженъ находиться всегда на одномъ мѣстѣ, т. е. на неподвижномъ фундаментѣ.

дуса, а при наведеніи на нижнее прохожденіе звѣзды въ полуденникѣ наклонена была къ горизонту на 43 градуса, то при наклонѣ къ горизонту подъ угломъ $43+\frac{63-43}{2}=53$ градуса труба будетъ совпадать съ осью міра, которая въ такомъ случаѣ была-бы наклонена на 53^0 надъ плоскостью мѣстнаго горизонта. Почти такой наклонъ и имѣетъ ось міра надъ горизонтомъ Самары.

Умѣя найти въ данномъ мѣстѣ направленіе оси міра, легко замѣтить на небѣ лежащую на продолженіи оси міра точку, называемую *сѣвернымъ полюсомъ*. Весьма близко къ этой точкѣ (въ разстояніи $1^1/_3$ градуса) сіяетъ звѣзда 2-й величины въ созвѣздіи Малой Медвѣдицы, которой и можно пользоваться для приблизительнаго опредѣленія направленія оси міра. Эта *полярная звѣзда* описываетъ около сѣвернаго полюса малый кружокъ на небѣ, котораго радіусъ мы видимъ съ земли подъ выше указаннымъ угломъ $1^1/_3$ градуса. Чѣмъ дальше брать звѣзды отъ полюса, тѣмъ больше тотъ кругъ, который онѣ описываютъ на небѣ, при своемъ оборотѣ около оси міра. Наибольшій изъ круговъ, описываемыхъ звѣздами на небѣ, находится въ равномъ разстояніи отъ сѣвернаго и южнаго полюсовъ и называется *небеснымъ экваторомъ*. Плоскость небеснаго экватора пересѣкаетъ ось міра подъ прямымъ угломъ, т. е. такимъ угломъ, какой составляетъ отвѣсная нить съ нижней поперечиною хорошо устроеннаго плотничьяго ватерпаса, или стѣна правильно построеннаго дома съ поломъ. Плоскости всѣхъ круговъ, описываемыхъ звѣздами, параллельны плоскости экватора и называются по этому *параллелями небеснаго свода*. Экваторъ дѣлитъ шаръ небеснаго свода на два совершенно равныя полушарія, сѣверное и южное; подобно тому, какъ полуденная плоскость дѣлитъ тотъ же шаръ на 2 равныя полушарія: восточное и западное.

При внимательномъ наблюденіи за движеніемъ звѣздъ обнаруживается въ немъ одно весьма замѣчательное обстоятельство. Всѣ звѣзды вращаются вокругъ оси міра по большимъ или меньшимъ кругамъ, но при этомъ *взаимное расположеніе звѣздъ, ихъ разстоянія другъ отъ друга остаются безъ измѣненія*. Это наводитъ на мысль, нынѣ уже подтвержден-

ную несомнѣнными доказательствами, что не каждая звѣзда въ отдѣльности вращается вокругъ оси міра, независимо отъ другой, а весь сводъ небесный вращается со всѣми звѣздами заразъ, какъ будто онѣ были прикрѣплены къ нѣкоторой матеріальной тверди, какъ это и думали древніе народы, при младенческомъ состояніи науки. Мало того, несомнѣнно доказано, что это видимое движеніе небеснаго свода происходитъ отъ дѣйствительнаго вращенія земли на ея оси. Звѣзды въ дѣйствительности неподвижны, но вслѣдствіе вращенія земли вращается горизонтъ наблюдателя около оси земли, совпадающей съ осью міра, отъ этого и происходитъ видимое измѣненіе положенія звѣздъ относительно горизонта наблюдателя. Дѣло происходитъ подобно тому, какъ съ телеграфными столбами, стоящими вдоль полотна желѣзной дороги. Эти столбы неподвижны на землѣ. Но когда пассажиръ смотритъ въ окно изъ глубины вагона, то телеграфные столбы мелькаютъ въ полѣ зрѣнія, давасмомъ окномъ, и кажутся бѣгущими вдоль полотна желѣзной дороги назадъ, т. е. въ сторону обратную движенію поѣзда. Такъ и съ вращеніемъ земли. Переносясь съ своею полуденною плоскостью, вслѣдствіе вращенія земли, отъ запада къ востоку, наблюдатель замѣчаетъ, что восточныя звѣзды, не участвуя въ движеніи земли, подходятъ къ его полуденнику, а западныя отъ него удаляются, т. е. склоняются къ западу и къ горизонту. Еслибъ наблюдатель могъ выглянуть *за предѣлы земли,* подобно тому, какъ, для уничтоженія обмана зрѣнія, онъ выглядываетъ изъ окна вагона, то онъ убѣдился-бы, что какъ западныя, такъ и восточныя звѣзды остаются въ міровомъ пространствѣ неподвижны, но полуденникъ его приближается къ восточнымъ звѣздамъ и удаляется отъ западныхъ. Это и составляетъ видимое движеніе звѣздъ, *по отношенію къ землѣ.* И такъ необходимо признать, что земля вращается съ запада (черезъ югъ) на востокъ, т. е. противъ часовой стрѣлки, если глядѣть отъ сѣвернаго полюса къ экватору. Доказано наблюденіями, продолжающимися не менѣе 40 вѣковъ, что время оборота земли на ея оси—строго постоянно, а самое вращеніе земли—равномѣрно. Вращеніе земли представляетъ единственный примѣръ постоянно совершающагося въ природѣ *равномѣрнаго* движенія и доставляетъ отличное средство для измѣренія времени.

Земля имѣетъ форму не много отличающуюся отъ шаровой. Ось вращенія земли проходитъ черезъ центръ земнаго шара. Чтобы согласить сейчасъ установленное понятіе о движеніи звѣздъ, съ даннымъ выше опредѣленіемъ оси міра, необходимо коснуться вопроса о размѣрахъ міровданія. Признавъ звѣзды неподвижными, а землю вращающейся, мы имѣемъ на землѣ единственную неподвижную прямую (т. е. не перемѣщающуюся отъ вращенія земли)—ось вращенія земли. Продолженное отъ центра земли къ небесному своду въ обѣ стороны направленіе земной оси опредѣлитъ въ пересѣченіи съ небосводомъ 2 единственныя точки неба, кажущіяся неподвижными съ земли. Это и будутъ сѣверный и южный полюсы міра. Точки пересѣченія той же оси съ поверхностью земли называются сѣвернымъ и южнымъ *полюсами земли*. Плоскость, пересѣкающая ось земли подъ прямымъ угломъ и проходящая черезъ центръ земли, называется *земнымъ экваторомъ*. Замѣчено, что для 2-хъ наблюдателей, разсматривающихъ напр. сѣверное небо съ оконечныхъ точекъ экваторіальнаго поперечника (т. е. такъ далеко удаленныхъ другъ отъ друга, какъ только можно на землѣ), сѣверный полюсъ міра кажется въ одной и той же точкѣ. Другими словами говоря, одна и таже точка неба кажется такимъ 2-мъ наблюдателямъ неподвижной. Между тѣмъ мы знаемъ, то для наблюдателя на землѣ можетъ быть неподвижной только та точка неба, которая лежитъ на продолженіи земной оси, проходящей черезъ центръ земли. Сейчасъ упомянутое наблюденіе доказываетъ, что проведенныя въ направленіи оси земли прямыя, проходящія черезъ двѣ наиболѣе отъ себя удаленныя точки земли, пересѣкаютъ сводъ небесный существенно въ одной и той же точкѣ, или указываютъ одну и ту же звѣзду. Чтобы понять возможность этого, нужно представить себѣ, что разстоянія звѣздъ отъ земли такъ громадны, что разстояніе между точками пересѣченія небосвода съ двумя наиболѣе другъ отъ друга удаленными прямыми, проведенными съ земли въ направленіи ея оси, разсматриваемое съ земли, видится подъ столь ничтожнымъ угломъ зрѣнія, что лучи идущіе къ крайнимъ точкамъ этого разстоянія ощутительно сливаются, а самые крайнія точки совпадаютъ на небѣ. Словомъ нужно признать

размѣры земли въ сравненіи съ разстояніями звѣздъ отъ земли совершенно исчезающими, и всю землю среди междузвѣзднаго пространства разсматривать, какъ пылинку, носящуюся въ громадномъ храмѣ, среди стѣнъ этого храма. Подтвержденіемъ этому служитъ другое наблюденіе. Переходя по землѣ отъ экватора къ мѣстамъ, лежащимъ близь полюса (земнаго) напр. сѣвернаго. наблюдатель не замѣчаетъ ни малѣйшаго измѣненія угловаго разстоянія 2-хъ какихъ ниб. сѣверныхъ звѣздъ, не смотря на то, что при этомъ онъ къ сѣвернымъ звѣздамъ приблизился почти на полпоперечника земнаго шара. Между тѣмъ относительно земныхъ предметовъ всякому извѣстно, что 2 предмета (напр. 2 дерева) къ которымъ мы приближаемся, кажутся какъ-бы разступающимися передъ нами, потому что, приближаясь къ нимъ, мы видимъ ихъ подъ постоянно увеличивающимся угломъ зрѣнія. Слѣдоват. длина земнаго полупоперечника есть совершенно исчезающая величина въ сравненіи съ разстояніемъ земли отъ звѣздъ. Длина земнаго полупоперечника немного отличается отъ 6000 верстъ. Разстояніе же земли отъ звѣздъ есть такая громадная величина, что выражать ее числами не только въ верстахъ, но и въ миляхъ—совершенно безполезно, потому что громадность этихъ чиселъ ничего не говоритъ нашему воображенію. И такъ, разсматривая положеніе звѣздъ, мы можемъ считать землю за точку въ міровомъ пространствѣ, а всѣ линіи проводимые изъ различныхъ точекъ земли въ направленіи земной оси должны считать сливающимися съ той, которая проведена черезъ центръ земли, т. е. съ осью земли. Слѣдовательно за ось міра всякій наблюдатель вправѣ считать ту прямую, которая соединяетъ его глазъ съ однимъ изъ полюсовъ міра, (а приближенно—съ полярной звѣздой).

Вотъ этотъ равномѣрно вращающійся въ безмѣрномъ междузвѣздномъ пространствѣ земной шаръ и представляетъ наилучшіе, самимъ Творцомъ вселенной устроенные, часы для измѣренія времени.

Время полнаго оборота земли на ея оси за всѣ 40 вѣковъ, какъ существуютъ астрономическія наблюденія, не увеличилось, ни уменьшилось на само-малѣйшую величину, слѣдовательно, представляетъ постоянной продолжительности

промежутокъ, могущій служить мѣрою времени. Этотъ *промежутокъ, употребляемый землею на одинъ оборотъ около ея оси, называется звѣздными сутками* и составляетъ наиболѣе естественную единицу для измѣренія времени. Называется онъ потому *звѣздными* сутками, что въ теченіи того же промежутка времени звѣздное небо совершаетъ одинъ полный оборотъ около оси міра. Для измѣренія времени меньшей продолжительности, чѣмъ звѣздныя сутки, употребляется $^1/_{24}$ доля звѣздныхъ сутокъ, называемая *звѣзднымъ часомъ;* послѣдній въ свою очередь подраздѣляется на 60 равныхъ частей, называемыхъ *звѣздными минутами*, а минута—на 60 равныхъ частей, называемыхъ *звѣздными секундами.* При счисленіи времени требуется не только умѣть данный промежутокъ времени измѣрить общепонятною и постоянною единицею времени, но и умѣть *опредѣлять всякій данный моментъ времени.* Возьмемъ для примѣра солнечное затмѣніе. Мы считаемъ, что это явленіе вполнѣ изучили, лишь тогда, когда не только знаемъ всю его продолжительность напр. въ Самарѣ, но и умѣемъ *указать моментъ* его начала, конца, средины и всякій другой моментъ въ продолженіи этого явленія. Мы тогда считаемъ вполнѣ извѣстнымъ ходъ того поѣзда (жел. дороги) на которомъ ѣдемъ, когда не только знаемъ продолжительность всего пути отъ одной конечной станціи до другой, но и можемъ *указать моментъ,* когда поѣздъ приходитъ на всякую промежуточную станцію. Возьмемъ еще примѣръ изъ потребностей практической жизни: говоря о работѣ извѣстнаго завода въ теченіи сутокъ, не достаточно знать продолжительность всего рабочаго времени въ сутки, но встрѣчается надобность *задать* тотъ *моментъ*, когда заводъ пускается въ ходъ, или *указать моментъ* смѣны рабочихъ и т. п. Всякій *моментъ времени* становится извѣстнымъ тогда, когда мы знаемъ, на сколько онъ отстоитъ отъ извѣстнаго момента, принятаго за начало счета времени. И такъ чтобы вести непрерывный счетъ времени по звѣзднымъ суткамъ, нужно избрать извѣстный моментъ среди звѣздныхъ сутокъ за начальный. Такимъ началомъ можетъ служить моментъ верхняго прохожденія черезъ полуденникъ даннаго на землѣ мѣста какой нибудь яркой звѣзды или иной, чѣмъ либо замѣчательной точки неба. При счетѣ времени на аст-

рономическихъ обсерваторіяхъ, т. е. вышкахъ, устроенныхъ для наблюденія небесныхъ свѣтилъ и снабженныхъ зрительными трубами и разными измѣрительными инструментами, за начало звѣздныхъ сутокъ принимается моментъ верхняго прохожденія черезъ полуденникъ обсерваторіи одной, извѣстной астрономамъ на небѣ точки, въ которой въ началѣ весны бываетъ солнце, при переходѣ изъ южнаго полушарія неба въ сѣверное, называемой *точкою весенняго равноденствія*. Астрономическіе часы вывѣряются такъ, что часовая стрѣлка дѣластъ 2 полныхъ оборота на циферблатѣ во время одного полнаго оборота земли на ся оси. Счетъ этимъ часамъ ведется отъ 0 до 24 безъ подраздѣленій на 2 періода по 12 часовъ въ каждомъ. Въ тотъ моментъ, когда точка весенняго равноденствія вступаетъ на верхнюю часть полуденной плоскости данной обсерваторіи, астрономическіе часы этой обсерваторіи показываютъ 0 ч. 0 м. 0 с. и этотъ моментъ составляетъ начало звѣздныхъ сутокъ въ данномъ мѣстѣ. Никакой часовой механизмъ не можетъ идти совершенно равномѣрно, т. е. согласоваться съ равномѣрнымъ суточнымъ вращеніемъ земли. По этому разъ поставленные вѣрно астрономическіе часы черезъ нѣкоторое время непремѣнно или уйдутъ впередъ или отстанутъ. Слѣдовательно истиннымъ измѣрителемъ времени является не этотъ несовершенный часовой механизмъ, а тотъ природный, вселенскій, состоящій изъ равномѣрно вращающейся земли и звѣзднаго неба. Съ нимъ-то и свѣряютъ на обсерваторіяхъ отъ времени до времени астрономическіе часы. Это не представляетъ затрудненія, такъ какъ, по объясненному выше способу, съ помощію зрительной трубы, вращающейся въ центрѣ вертикальнаго раздѣленнаго круга и въ его плоскости, всегда можно съ точностью наблюсти моментъ вступленія на полуденникъ обсерваторіи точки весенняго равноденствія и поставить часы въ этотъ моментъ на начальную точку дѣленія. Время считаемое по звѣзднымъ часамъ и выражаемое въ звѣздныхъ суткахъ и ихъ доляхъ (часахъ, минутахъ, секундахъ) называется *звѣзднымъ временемъ*. Счетъ звѣзднаго времени есть единственный совершенно точный и согласный съ движеніемъ небеснаго свода способъ измѣренія времени и его-то придерживаются астрономы.

Однако для обыденныхъ потребностей практической жизни счетъ времени по движенію звѣздъ не представляется удобнымъ. Вся жизнь на землѣ, начиная съ чередованія дня и ночи и смѣны временъ года, и до распредѣленія человѣческой дѣятельности по періодамъ суточнымъ и годовымъ включительно, находится въ полномъ подчиненіи одной, ближайшей къ землѣ, звѣздѣ, называемой *солнцемъ;* по этому естественно и счетъ времени вести *по движенію солнца.* При этомъ, однако, встрѣчаются затрудненія, выясненію которыхъ посвящено продолженіе этого очерка.

Мы уже видѣли, что единицей для измѣренія времени непремѣнно долженъ быть промежутокъ времени *постоянной продолжительности.* Этому свойству вполнѣ удовлетворяетъ періодъ видимаго обращенія звѣзднаго неба, такъ какъ періодъ этотъ есть ни что иное какъ время полнаго оборота земли на ея оси, имѣющее постоянную продолжительность. Не то представляетъ періодъ видимаго обращенія солнца. Дневное свѣтило не остается неподвижнымъ на небѣ, какъ другія звѣзды, а имѣетъ свое *собственное движеніе* по небу, вслѣдствіе котораго солнце переходитъ отъ одного созвѣздія къ другому и обходитъ вокругъ всего неба въ теченіи года, называемаго звѣзднымъ, потому что въ концѣ этого года солнце возвращается къ прежнему созвѣздію, т. е. къ прежней точкѣ неба. Отъ этого странствованія по небу дневной звѣзды и происходятъ всѣ хлопоты во времесчисленіи по солнцу. Представимъ себѣ видимый горизонтъ даннаго мѣста, какъ циферблатъ нашихъ природныхъ часовъ, и надъ нимъ возвышающуюся подъ прямымъ угломъ отвѣсную плоскость полуденника мѣста, которая замѣнитъ указательную стрѣлку; неподвижныя на небесномъ сводѣ звѣзды—замѣняютъ точки дѣленія на циферблатѣ. Отъ вращенія земли нашъ указатель, полуденникъ, вращается равномѣрно, около оси обыкновенно не стоящей отвѣсно къ горизонту, а наклоненной (для Самары подъ угломъ $53^1/_6$ *) градуса). Пусть въ нѣкоторый моментъ продолженіе верхней, т. е находящейся выше горизонта, части полуденной плоскости, продолженное мысленно до предѣловъ звѣзднаго небосвода, проходитъ черезъ извѣстную звѣзду, которую, чтобъ какъ ни-

*) Почти.

будь назвать, означимъ буквой А. Когда отъ вращенія земли полуденникъ нашъ повернется справа, черезъ верхъ, на лѣво (если смотрѣть по оси земли сверху горизонта внизъ) (*) на прямой уголъ, черезъ звѣзду А, оставшуюся въ пространствѣ на своемъ мѣстѣ, ибо она не связана съ землею и не участвуетъ въ ея движеніи, будетъ проходить уже не плоскость полуденника, а продолженіе западной (правой) стороны горизонта. Мы, глядя съ земли на небо, увидимъ тогда звѣзду А на западномъ предѣлѣ видимаго горизонта и скажемъ, что она *заходитъ*. Когда послѣ этого земля сдѣлаетъ еще $^1/_4$ оборота на своей оси, т. е, полуденникъ отклонится еще на прямой уголъ, то правая часть плоскости горизонта займетъ мѣсто лѣвой, и наоборотъ, а къ сторонѣ неба, гдѣ сіяетъ звѣзда А, будетъ направлена та часть полуденной плоскости, которая въ начальный моментъ нашего наблюденія была *подъ* горизонтомъ и потому называется нижней. Тогда мы звѣзды А не будемъ видѣть, ибо она вступила на нижнюю часть полуденника, находящуюся *подъ* нашимъ горизонтомъ и скажемъ, что наступилъ моментъ *нижняго прохожденія* звѣзды А черезъ полуденникъ. Послѣ новой $^1/_4$ оборота земли, полуденная плоскость отклонится далѣе еще на прямой уголъ; тогда къ мѣсту неба, занимаемому звѣздой А, будетъ направляться не продолженіе полуденной плоскости, а продолженіе лѣвой (восточной) стороны плоскости горизонта. Тогда мы увидимъ съ земли звѣзду А, появившейся на линіи горизонта въ восточной его части и скажемъ, что звѣзда А *восходитъ*. Когда послѣ этого земля сдѣлаетъ послѣднюю четверть своего оборота на оси, полуденная плоскость еще далѣе отклонится на прямой уголъ, т. е., отъ перваго положенія считая, отклонится на 4 прямыхъ угла, слѣдоват. займетъ такое же положеніе въ пространствѣ, какъ въ начальный моментъ, и ея верхнее продолженіе будетъ снова проходить черезъ точку небосвода занимаемую звѣздой А. Тогда мы говоримъ, что насталъ моментъ новаго *верхняго прохожденія* звѣзды А черезъ полуденникъ. Этимъ моментомъ и кончается періодъ, названный звѣздными сутками и начинаются новыя такія же сутки. Моментами верхняго прохожденія звѣзды, заката, нижняго

(*) Лицомъ—къ югу.

прохожденія черезъ полуденникъ и восходя звѣздныя сутки дѣлятся на 4 совершенно равныя части, по 6 звѣздныхъ часовъ въ каждой. При непрерывномъ счетѣ времени моменты эти должны быть такъ отмѣчены: 0 ч., 6 ч., 12 ч., 18 ч. и 24 ч. или 0 ч. новыхъ сутокъ. Въ слѣдующія звѣздныя сутки тѣже явленія перемѣщенія звѣзды относительно мѣстнаго полуденника и горизонта повторяются съ тою же правильностью и сохранивъ туже продолжительность, раздѣляющихъ главные моменты, промежутковъ, ибо источникомъ этихъ явленій служитъ *неподвижное положеніе звѣзды на небѣ и равномѣрное вращеніе земли.*

Пусть же теперь указатель нашихъ природныхъ часовъ, полуденникъ, указываетъ не на звѣзду, а на дневное свѣтило. Солнце, какъ уже сказано, по небу движется. Оно перемѣщается по небу по большому кругу, не совпадающему съ небеснымъ экваторомъ, а наклоненному къ нему подъ угломъ $23^1/_2{}^0$ (почти), при томъ направленіе движенія солнца такое же, какъ и вращенія земли, т. е., глядя отъ сѣвернаго полюса на экваторъ, справа черезъ верхъ на лѣво, или противъ часовой стрѣлки. Особенно важно замѣтить, что это видимое (*) движеніе по небу солнце совершаетъ *не равномѣрно:* наибольшій путь въ теченіи звѣздныхъ сутокъ проходитъ оно зимою (въ послѣдн. числахъ декабря по н. ст.), наименьшій—лѣтомъ (въ послѣдн. числахъ іюня). Обращаемъ еще вниманіе, что *углы, на которые поворачивается плоскость полуденника, могутъ быть мѣряемы только дугами, отсчитанными на небесномъ экваторѣ,* ибо угламъ, составляемымъ различными положеніями полуденника въ теченіи звѣздныхъ сутокъ, соотвѣтствуютъ *опредѣленной* величины дуги только на плоскости экватора, стоящей подъ прямымъ угломъ къ оси вращенія земли.

Пусть же въ нѣкоторый моментъ продолженіе верхней части полуденной плоскости проходитъ черезъ центръ солнца. Когда земля сдѣлаетъ $^1/_4$ своего оборота, полуденникъ отклонится влѣво на прямой уголъ, а на его мѣсто станетъ правая (западная) часть плоскости горизонта. Еслибъ за это

(*) Движеніе это тоже—только видимое или кажущееся, какъ и вращеніе звѣздъ: оно вызвано дѣйствительнымъ переноснымъ движеніемъ земли (годовымъ) вокругъ солнца.

время солнце осталось въ той же точкѣ неба какъ въ начальный моментъ, то въ концѣ 1/4 земнаго оборота мы-бы съ земли видѣли солнце на западной сторонѣ плоскости горизонта, т. е. въ закатѣ. Но за тѣ 6 звѣздныхъ часовъ, пока земля повернулась на 1/4 оборота, солнце тоже перемѣстилось по небу и притомъ въ ту же сторону, такъ сказать въ догонку за полуденникомъ. Хотя перемѣщеніе это очень не велико (менѣе 1/4 градуса), но всетаки мы видимъ, что въ концѣ 1/4 земнаго оборота солнце будетъ лишь вблизи западной стороны горизонта, но еще не на самомъ горизонтѣ. Слѣдоват. моментъ заката солнца отстоитъ отъ момента его верхняго прохожденія черезъ полуденникъ болѣе чѣмъ на 6 звѣздныхъ часовъ. Прежде чѣмъ идти дальше, замѣтимъ, что какъ только отъ положенія, соотвѣтствующаго верхнему прохожденію солнца, полуденникъ отклонился влѣво на самомалѣйшій уголъ, такъ къ солнцу почти на такой-же уголъ приблизилась плоскость горизонта (западная половина), или, на оборотъ, на такой-же уголъ приблизилось солнце къ горизонту. Слѣдоват. наибольшая высота солнца надъ горизонтомъ бываетъ именно въ моментъ его верхняго прохожденія черезъ полуденную плоскость. Моментъ же, когда солнце наиболѣе высоко поднялось надъ горизонтомъ, называется *полднемъ,* вотъ почему и отвѣсная плоскость, содержащая солнце въ этотъ моментъ, названа *полуденною* плоскостью или *полуденникомъ мѣста.* Тѣнь отъ всякаго отвѣснаго предмета, освѣщаемаго солнцемъ, ложится въ этотъ моментъ на плоскости горизонта по направленію пересѣченія полуденной плоскости съ плоскостью горизонта. Такъ какъ при томъ въ этотъ моментъ тѣнь—самая кратчайшая, то направленіе пересѣченія полуденника съ горизонтальной плоскостью или направленіе кратчайшей тѣни на горизонтальной плоскости (отъ отвѣснаго предмета) называется *полуденною линіею.*

Когда земля сдѣлаетъ и вторую 1/4 своего оборота, то къ той точкѣ неба, гдѣ было солнце въ начальный моментъ, будетъ направлено продолженіе нижней части полуденника; солнце же отъ этой точки за это время отойдетъ влѣво почти на 1/2 градуса. Слѣдовательно въ этотъ моментъ солнце будетъ *подъ* горизонтомъ, но на нижнюю часть полуденника

еще не вступило. Слѣдоват. моментъ *полночи* отстоитъ отъ момента верхняго прохожденія солнца черезъ полуденникъ, или отъ полдня, болѣе чѣмъ на 12 звѣздныхъ часовъ. Когда земля сдѣлаетъ третью $^1/_4$ своего поворота, то къ той точкѣ неба, гдѣ было солнце при верхнемъ прохожденіи, будетъ направлена *львая,* т. е. восточная сторона горизонта. Такъ какъ за это время (18 звѣздн. часовъ) солнце успѣетъ лишь незначительно отойти отъ этой точки влѣво (менѣе чѣмъ на $^3/_4{}^0$), то вскорѣ послѣ этого оно и появится на восточной границѣ горизонта, т. е. взойдетъ. И такъ моментъ восхода солнца отстоитъ отъ момента верхняго его прохожденія болѣе чѣмъ на 18 звѣздныхъ часовъ. Когда земля сдѣлаетъ послѣднюю четверть своего оборота, т. е. цѣлый оборотъ, то къ той точкѣ неба, гдѣ было солнце въ началѣ разсматриваемыхъ звѣздныхъ сутокъ, снова будетъ направлено продолженіе верхней части полуденника. Но такъ какъ солнце отошло отъ этой точки къ востоку почти на 1^0, то, спустя 24 звѣздныхъ часа отъ верхняго прохожденія солнца черезъ полуденникъ, не послѣдуетъ втораго верхняго прохожденія солнца: еще надо повернуться полуденнику на небольшой уголъ (около 1^0) и тогда онъ догонитъ солнце и наступитъ моментъ полдня, слѣдующій за первымъ. Промежутокъ времени отъ одного полудня до слѣдующаго называется солнечными сутками; или *солнечными сутками называется время отъ одного верхняго прохожденія солнца черезъ полуденникъ до другаго такого же прохожденія черезъ тотъ же полуденникъ.* Прибавимъ, что этотъ промежутокъ времени называется *истинными* солнечными сутками, по причинѣ, которая уяснится ниже. И такъ *истинныя солнечныя сутки длиннѣе звѣздныхъ.*

Истинныя солнечныя сутки длиннѣе звѣздныхъ на тотъ промежутокъ времени, какой употребляетъ полуденникъ, чтобы догнать солнце, ушедшее впередъ въ продолженіе звѣздныхъ сутокъ. А какъ солнце въ одни сутки проходитъ по небу большій путь, въ другія меньшій, то и величина избытка солнечныхъ сутокъ надъ звѣздными—мѣняется. И такъ *истинныя солнечныя сутки не имѣютъ постоянной продолжительности.* По этой причинѣ онѣ и не могутъ быть приняты за единицу для измѣренія времени.

Такъ какъ всетаки для гражданской жизни необходи-

мо сообразовать счетъ времени съ движеніемъ солнца, то согласились въ это движеніе ввести такія поправки, которыя устраняютъ неравенство солнечныхъ сутокъ въ теченіи года, а въ тоже время не производятъ большихъ отступленій отъ дѣйствительнаго движенія солнца.

Выше сказано, что солнце движется на небѣ среди созвѣздій по большому кругу, наклоненному къ экватору подъ угломъ почти $23^1/_2{}^0$. Этотъ кругъ называется *эклиптикою*. Солнце проходитъ весь этотъ кругъ, т. е. описываетъ дугу въ 360^0 въ 366, 2422 звѣздныхъ сутокъ (пренебрегая прецессіей). Слѣдовательно на каждыя сутки, по среднему расчету, приходится перемѣщеніе на дугу $\frac{360^0}{366,2422}$, но какъ было сказано, солнце ежесуточно подвигается впередъ относительно полуденника на величину то большую, то меньшую этого *средняго* (за годъ) перемѣщенія. Отъ того и происходитъ, что продолжительность солнечныхъ сутокъ состоитъ изъ постоянной длины звѣздныхъ сутокъ, сложенной съ промежуткомъ *непостоянной* продолжительности, вызваннымъ собственнымъ суточнымъ перемѣщеніемъ солнца. Уже отъ этой одной причины продолжительность солнечныхъ сутокъ не постоянна. Другою причиной этого непостоянства служитъ то, что солнце перемѣщается по эклиптикѣ *не по экватору*, а *равнымъ даже дневнымъ дугамъ, пройденнымъ по эклиптикѣ, соотвѣтствуютъ не равные углы измѣряемые дугами экватора,* на которые (т. е. углы), сверхъ полнаго оборота, долженъ перемѣститься полуденникъ, чтобы догнать ушедшее впередъ солнце. Чтобы устранить обѣ эти причины неравенства солнечныхъ сутокъ, представимъ себѣ воображаемое солнце, движущееся *по экватору* и притомъ *равномѣрно*, съ угловою скоростью $\frac{360^0}{366,2422}$ въ звѣздныя сутки. Предполагая, что въ моментъ весенняго равноденствія это воображаемое солнце находится въ той же точкѣ неба, гдѣ и истинное, т. е. на пересѣченіи экватора съ эклиптикою, можно на цѣлый годъ впередъ, по извѣстнымъ законамъ движенія какъ воображаемаго, такъ и истиннаго солнца, вычислить ихъ положенія на небѣ, а слѣдоват. опредѣлить, на сколько въ каждый моментъ воображаемое солнце отстоитъ впереди или позади истиннаго. Затѣмъ уже не трудно вычислить на каждый день года впередъ, на сколь-

ко моментъ верхняго прохожденія черезъ полуденникъ воображаемаго солнца опережаетъ или отстаетъ отъ момента прохожденія истиннаго солнца. Имѣя результаты такихъ вычисленій, можно во всякій день года знать моментъ, когда воображаемое солнце вступаетъ на верхнюю часть полуденника даннаго мѣста, такъ же хорошо, какъ будто воображаемое солнце дѣйствительно существовало на небѣ и могло быть наблюдаемо въ зрительныя трубы. А слѣдовательно можно регулировать часы по движенію воображаемаго солнца такъ же хорошо, какъ и по движенію истиннаго. Но регулированіе часоваго механизма по истинному солнцу—невозможно. Всякій часовой механизмъ долженъ имѣть ходъ равномѣрный, между тѣмъ истинное солнце движется неравномѣрно и слѣдоват. пришлось-бы часы постоянно переводить, еслибъ мы желали согласовать ихъ съ движеніемъ истиннаго солнца. Вотъ этого неудобства не представляетъ воображаемое солнце. Оно движется равномѣрно и представляетъ полное удобство для согласованія часовъ съ его движеніемъ. А съ другой стороны его движеніе такъ незначительно отличается отъ движенія истиннаго солнца, что счетъ времени по воображаемому солнцу, не нарушаетъ порядка человѣческой жизни, управляемой движеніемъ истиннаго солнца. Воображаемое солнце, подчиненное тѣмъ законамъ движенія, какія указаны выше, называется *среднимъ* солнцемъ. Моментъ вступленія средняго солнца на верхнюю часть полуденника даннаго мѣста называется *среднимъ полднемъ* даннаго мѣста. Время, указываемое часами, согласованными и вывѣряемыми по движенію средняго солнца называется *среднимъ солнечнымъ временемъ*. Промежутокъ времени отъ одного средняго полдня до слѣдующаго средняго полдня называется *средними солнечными сутками*. Среднія сутки, какъ и звѣздныя дѣлятся на 24 равныя части, называемыя средними часами, $^1/_{60}$ средняго часа назыв. минутою средняго времени, а $^1/_{60}$ минуты—секундою средняго солнечнаго времени. За начало *гражданскихъ* среднихъ солнечныхъ сутокъ принимается моментъ прохожденія средняго солнца черезъ *нижнюю* часть полуденника даннаго мѣста, называемый *полночью*. Отъ этого момента часы считаются отъ 0 до 12 ч., т. е. до полдня, а потомъ опять отъ полудня до слѣдующей полуночи по-

вторяется тотъ же счетъ отъ 0 до 12. Этимъ гражданскій счетъ времени отличается отъ астрономическаго, при которомъ за начало среднихъ сутокъ принимается средній *полдень* и счетъ часамъ ведется отъ 0 до 24 ч., не разбивая на 2 періода отъ полудня до полуночи и отъ послѣдней до слѣдующаго полудня. Въ гражданской жизни счетъ времени по среднему солнцу заведенъ во Франціи впервые въ 1816 г.

Для того чтобы можно было вывѣрять часы по среднему солнечному времени, вычисляется астрономами и публикуется покрайней мѣрѣ на годъ впередъ не только въ астрономическихъ, но и въ другихъ хорошихъ календаряхъ среднее время въ истинный полдень (того мѣста, гдѣ вычисленіе произведено). Къ сожалѣнію, въ Россіи изданіе академическихъ такъ назыв. „мѣсяцеслововъ“, издававшихся академіею наукъ прекращено; между тѣмъ расплодившіеся календари, при невѣжествѣ большинства ихъ издателей, не представляютъ достаточныхъ гарантій въ вѣрности приводимыхъ ими свѣдѣній, въ особенности астрономическихъ вычисленій. Въ настоящее время во всей Европѣ извѣстны лишь 2 астрономическихъ календаря, представляющія изданія вполнѣ авторитетныя. Одинъ издается въ Парижѣ подъ именемъ „Connaissance des temps“ членами особой спеціальной коммиссіи (Bureau des longitudes), состоящей изъ директоровъ главнѣйшихъ астрономическихъ обсерваторій во Франціи, делегатовъ отъ морскаго и военнаго министерствъ и другихъ оффиціальныхъ лицъ. Другой, подъ именемъ „Nautical Almanac“ издается въ Англіи членами Гринвичской обсерваторіи и морскаго министерства для надобностей мореплаванія; онъ то принятъ въ нашемъ флотѣ, какъ изданіе оффиціальнопризнанное и обязательное. Въ первомъ изъ этихъ календарей всѣ вычисленія сдѣланы примѣнительно къ полуденнику Парижа и его времени; во второмъ—примѣнительно къ Гринвичу. Въ русскихъ календаряхъ, издающихся почти исключительно въ С.-Петербургѣ и Москвѣ, всѣ астрономическія явленія, какъ восходъ и заходъ свѣтилъ и т. п. даются лишь примѣнительно къ полуденнику и горизонту той или другой столицы, въ примѣненіи же ко всѣмъ остальнымъ пунктамъ обширнѣйшей территоріи Россіи—они не имѣютъ значенія.

Въ нашемъ календарѣ приведено на стр. 4—27 *среднее время въ истинный Самарскій полдень,* вычисленное для Самары, по даннымъ приведеннымъ въ „Connaissance des temps“ для Парижа и принявъ, что географическое положеніе Самары слѣдующее: широта 53^0 13 мин. (сѣверная), долгота отъ Парижа 45^0 47 (восточная).

Вотъ какъ пользоваться этою таблицей для повѣрки часовъ. Въ данный день, напр. 15 Марта, надо наблюсти тотъ моментъ, когда *истинное* солнце вступило на полуденникъ Самары, т. е. моментъ истиннаго полдня. Въ этотъ моментъ вѣрно идущіе часы должны въ Самарѣ показывать 0 ч. 5 м. 20 с. *средняго солнечнаго времени.* На такой часъ минуту и секунду долженъ каждый и поставить свои часы въ этотъ день въ моментъ истиннаго полудня. Такую же повѣрку можно дѣлать въ каждый изъ тѣхъ дней, которые показаны въ таблицѣ (стр. 4—27). Слѣдовательно, для этой повѣрки необходимо умѣть замѣтить моментъ *истиннаго полудня.* Не говоря здѣсь о способѣ опредѣлить этотъ моментъ съ помощью зрительной трубы, какъ для большинства недоступномъ, хотя изложенномъ вкратцѣ выше, мы остановимся на другомъ, дающемъ достаточную для практическихъ цѣлей точность и которымъ каждый можетъ воспользоваться безъ большихъ хлопотъ и почти безъ всякихъ затратъ. Это—способъ опредѣленія момента истиннаго полудня посредствомъ такъ называемаго *гномона.*

О гномонѣ. Гномономъ называется вертикально стоящій указатель (палка, проволока и т. п.) освѣщаемый солнцемъ и отбрасывающій тѣнь на горизонтальной плоскости. Полуднемъ называется тотъ моментъ, когда солнце находится въ наибольшей *высотѣ* (*) (угловой) надъ горизонтомъ; въ этотъ моментъ тѣнь, отбрасываемая освѣщеннымъ предметомъ,—короче, чѣмъ во всякій иной моментъ какъ до, такъ и послѣ полудня. На этомъ и основано опредѣленіе полдня: надо замѣтить моментъ, когда гномонъ даетъ кратчайшую тѣнь, это и будетъ полдень, а направленіе кратчайшей тѣни—представитъ полуденную линію, т. е. пересѣченіе мѣстнаго горизонта съ плоскостью полуденника.

(*) Высотою свѣтила надъ горизонтомъ называется *уголъ* луча зрѣнія, идущаго къ свѣтилу, съ горизонтомъ.

Вотъ самое усовершенствованное устройство гномона, дающее возможность точно опредѣлить моментъ полдня. На горизонтально уставленной доскѣ AB изъ произвольной точки O зачерчивается нѣсколько окружностей (см. черт. 1-й въ табл. чертеж.). На той же доскѣ прикрѣпленъ стержень CS, оканчивающійся на концѣ S пластинкой съ круглымъ отверстіемъ, а еще лучше маленькимъ собирательнымъ стекломъ въ оправѣ. Центръ этого кружка (или круглой оправы зажигательнаго стекла) долженъ лежать прямо надъ центромъ O всѣхъ окружностей, вычерченныхъ на доскѣ. Для соблюденія этого слѣдуетъ привѣсить въ центрѣ кружка S нитку съ отвѣсомъ, который и долженъ прямо указывать на центръ O, какъ это показано на чертежѣ. Достигнувъ этого, можно нитку съ отвѣсомъ снять. Приготовивъ такой стержень CS (*), заклеимъ кружокъ или стекло S бумагой, оставивъ лишь очень узкое въ ней отверстіе, пропускающее почти одинъ лишь лучъ солнца и дающее, вмѣсто тѣни, свѣтлую точку на доскѣ AB. Наблюдая этотъ приборчикъ *до полудня*, отмѣтимъ положеніе свѣтлой точки въ a, б, *в* на начерченныхъ окружностяхъ. Послѣ полудня отмѣтимъ опять точки *в*′, б′, a′ на тѣхъ же окружностяхъ, съ которыми совпадало свѣтлое пятнышко гномона. Получатся на доскѣ углы aoa′, боб′, *вов*′, съ общей вершиной O. Если мы точно отмѣтили положенія свѣтлаго пятнышка и правильно устроили гномонъ, то прямыя, дѣлящія каждый изъ этихъ угловъ пополамъ, должны совпасть въ одну прямую ЮС, которая и есть полуденная линія. Въ полдень кратчайшая тѣнь будетъ ложиться по линіи ЮС, потому, что моментъ, когда тѣнь ложится по ЮС, составляетъ средину промежутка времени, отъ того момента, когда *до полудня* тѣнь гномона имѣла длину напр. Oa, до того момента, когда тѣнь опять была равна Oa′ *послѣ полудня*. По равномѣрности движенія солнца, этотъ срединный моментъ и есть полдень. Прочертивъ на доскѣ черту OC—получимъ полуденную линію. Ея конецъ OC указываетъ

(*) Въ большихъ размѣрахъ гномонъ можно устроить изъ всякой башни, напр. колокольни. Если помѣстить притомъ сильное зажигательное стекло, а въ мѣстѣ земли, на которое падаютъ въ полдень собранные этимъ стекломъ лучи солнца помѣстить отверстіе пороховаго канала пушки, заряженной холостымъ зарядомъ, то въ полдень само солнце будетъ производить выстрѣлъ и этимъ оповѣщать этотъ моментъ всему городу.

точку сѣвера, противоположный конецъ ОЮ—точку юга. Стоитъ только каждый день замѣтить тотъ моментъ, когда свѣтлое пятнышко гномона приходитъ на линію ОС, это и есть истинный полдень. Въ этотъ моментъ вѣрно идущіе часы по среднему времени должны показывать столько часовъ, минутъ и секундъ, сколько дано на этотъ день въ нашей таблицѣ (стр. 4—27) въ рубрикѣ: среднее время въ истинный полдень.

Необходимо замѣтить, что вышеописанный *гномонъ будетъ указывать вѣрно моментъ полдня лишь въ томъ случаѣ, когда для опредѣленія угла aoa′ и его равнодѣлящей, т. е. полуденной линіи ос, наблюденія были дѣлаемы 9-го іюня или 10 декабря* (*), *т. е. въ дни солнцестоянія* (лѣтняго или зимняго). Только въ эти дни въ теченіи немногихъ часовъ, нужныхъ на опредѣленіе полуденной линіи, солнце на небѣ почти неподвижно и потому, высота его мѣняется лишь отъ вращенія полуденника и горизонта около оси земли. Въ иные дни солнце имѣетъ свое собственное (независимое отъ вращенія земли) значительное движеніе по высотѣ и потому, два его положенія, до и послѣ полудня, на одинаковой высотѣ не придутся на равныхъ разстояніяхъ (угловыхъ) отъ полуденной плоскости.

Повѣрка часовъ посредствомъ гномона возможна, конечно, лишь въ ясные солнечные дни. Поэтому во время такихъ дней, надо понаблюдать за своими часами и изучить ихъ ходъ, т. е. узнать, на сколько минутъ и секундъ часы уходятъ впередъ или отстаютъ въ сутки. Тогда и по невѣрному показанію часовъ можно знать вѣрное время, сдѣлавъ поправку на ходъ часовъ, даже если нельзя наблюдать полдень по гномону.

Горизонтальные солнечные часы. Измѣнивъ и дополнивъ нѣсколько устройство гномона, можемъ получить солнечные часы, дающіе возможность наблюдать не только моментъ истиннаго полдня, но и многіе другіе часы, предшествующіе и слѣдующіе полудню.

Доска PP′ (см. черт. 2-й) съ начерченнымъ на ней кругомъ, раздѣленнымъ на 24 равныя части, и съ указателемъ BB′, возвышающимся изъ центра подъ прямымъ угломъ

(*) По старому стилю.

къ доскѣ PP′—представляетъ *экваторіальные* солнечные часы, если поставлена такъ, что указатель BB′, совпадаетъ съ направленіемъ оси міра, а черта круга, проходящая черезъ нулевое (или XII) дѣленіе—съ плоскостью полуденника. Въ такомъ случаѣ въ полдень (истинный) тѣнь указателя на плоскости PP′, совпадаетъ съ XII дѣленіемъ, за часъ до полудня съ XI, черезъ часъ послѣ полудня съ I и т. д.

Такіе часы тѣмъ не удобны, что солнце въ теченіи одной половины года (весна и лѣто) будетъ освѣщать *верхнюю* часть доски PP′, въ другую же половину года—нижнюю часть, на которой не удобно наблюдать положеніе тѣни указателя.

Для избѣжанія этого неудобства отмѣчаютъ положеніе тѣни указателя въ послѣдовательные часы дня, не на плоскости экватора PP′, *а на плоскости горизонта.*

Пусть RR′ (см. черт. 3-й) будетъ плоскость горизонта даннаго мѣста (т. е. дѣлающая прямой уголъ съ отвѣсомъ). Прежде всего посредствомъ гномона отмѣтимъ на ней положеніе полуденной линіи NS. Если плоскость PP′ экваторіальныхъ часовъ такъ уставимъ надъ горизонтальною плоскостью RR′, чтобы точка B1 указателя и 12-е дѣленіе круга находились на полуденной линіи NS, то линія OW, по которой плоскость PP′ пересѣчется съ горизонтальной плоскостью RR′ будетъ составлять прямой уголъ съ NS, т. е. совпадаетъ съ линіей, проходящей черезъ точки истиннаго востока и запада. Если бы теперь упразднить экваторіальную плоскость, оставивъ лишь указатель BB′, укрѣпленный на доскѣ RR′ въ точкѣ B1 и направленный по оси міра, то въ истинный полдень тѣнь этого указателя на доскѣ RR′ будетъ ложиться на линіи B′S. Очевидно, что положенія тѣни въ другіе часы дня будутъ совпадать съ линіями, соединяющими точку B′ съ тѣми точками, въ которыхъ продолженныя черты A′c, A′b и т. д. экваторіальныхъ часовъ пересѣкаютъ линію OW горизонта. Эти-то послѣднія точки могутъ быть построены и безъ экваторіальныхъ часовъ. Чтобы вывести правила этого построенія, представимъ себѣ, что экваторіальная плоскость OW PP′ повернута около линіи OW и наложена на горизонтальную плоскость RR′ такъ, что центръ

круга A занялъ положеніе A′, а раздѣленный кругъ экваторіальныхъ часовъ занялъ положеніе на плоскости RR′ на лѣво отъ OW. Очевидно точки a (или 12), c, b при этомъ остались на своихъ мѣстахъ; но радіусы Aa, Ac, Ab заняли положеніе A′a, A′c, A′b. Кругъ съ центромъ A′ мы можемъ произвольно вычертить на горизонтальной плоскости RR′ и раздѣливъ его на 24 равныя части, получимъ черты A′a, A′c, A′b. Мы получимъ положеніе часовыхъ линій на горизонтальной плоскости RR′, если найдемъ теперь положеніе точки B′. Она должна лежать на продолженіи A′a въ разстояніи отъ a, равномъ aB′, которое опредѣлится изъ того, что aB′ есть сторона прямоугольнаго треугольника, въ которомъ намъ извѣстенъ уголъ aB′A, равный наклону оси міра къ горизонту мѣста, а противолежащая ему сторона Aa=A′a.

И такъ вотъ практическія правила для построенія солнечныхъ часовъ. На доскѣ (см. черт. 4-й) вычертимъ изъ точки A_1 окружность и половину ея раздѣлимъ на 12 равныхъ частей. Черту дѣленія A_1a отмѣтимъ числомъ XII. Эту черту продолжимъ за a и изъ точки a проведемъ къ ней прямую OW подъ прямымъ угломъ. Изъ той же точки a проведемъ прямую aA_2 подъ угломъ къ aW, равнымъ наклону оси міра къ горизонту мѣста, или географической широтѣ даннаго мѣста (для Самары уголъ этотъ=53° 13′ 28″) и отложимъ на ней длину $aA_2=aA'$. Возставимъ затѣмъ, изъ точки A_2 прямую A_2B' подъ прямымъ угломъ къ линіи aA_2 и продолжимъ ее до пересѣченія съ продолженной A_1a въ точкѣ B′. Въ этой точкѣ нужно укрѣпить на доскѣ RR′ указатель подъ угломъ къ доскѣ, равнымъ широтѣ мѣста, т. е. для Самары 53° 13′ 28″. Продолжимъ радіусы A_1r, A_1e, A_1d, A_1c и т. д. раздѣленнаго круга до встрѣчи съ прямой OW въ точкахъ r, e, d, c, b, r′ и т. д. Соединивъ эти точки съ B′, и продолживъ эти черты до краевъ доски, получимъ B′XII, B′XI B′I, B′II и т. д.—т. е. часовыя линіи на горизонтальной доскѣ. Солнечные часы теперь готовы. Чтобы они давали вѣрныя показанія нужно: 1) доску на которой сдѣлано все построеніе вывѣрить по ватерпасу или уровню, чтобъ она была горизонтальна; 2) такъ оріентировать эту доску, чтобы черта B′XII совпадала съ полуденной линіей, заранѣе отмѣченной по гномону и притомъ конецъ B′XII

долженъ быть обращенъ къ сѣверу (N), а противоположный, (B/S)—къ югу.

Имѣя солнечныя часы, можемъ наблюдать не только полдень, но многіе часы, предшествующіе и послѣдующіе за полднемъ. Но необходимо помнить, что это часы *истиннаго солнечнаго* времени. Повѣряя по солнечнымъ карманные или стѣнные часы, нужно ихъ ставить на столько впередъ или назадъ отъ солнечныхъ, на сколько средній полдень, указанный въ табл. стр. 4—27, въ этотъ день опережаетъ или отстаетъ отъ истиннаго.

При этомъ, еще повторяемъ, остается въ полной силѣ замѣчаніе, высказанное на стр. 27 относительно времени опредѣленія полуденной линіи по гномону.

Не имѣя подъ руками ни гномона, ни солнечныхъ часовъ, нельзя иначе повѣрить время, какъ на телеграфной станціи. Повѣрка же часовъ по времени восхода и заката солнца даетъ менѣе удовлетворительные результаты, такъ какъ неровности физическаго горизонта сильно измѣняютъ моменты видимаго восхода или заката, въ сравненіи съ вычисленными моментами восхода и заката на горизонтѣ математическомъ.

І. Щ.

Черт. 1-ый.

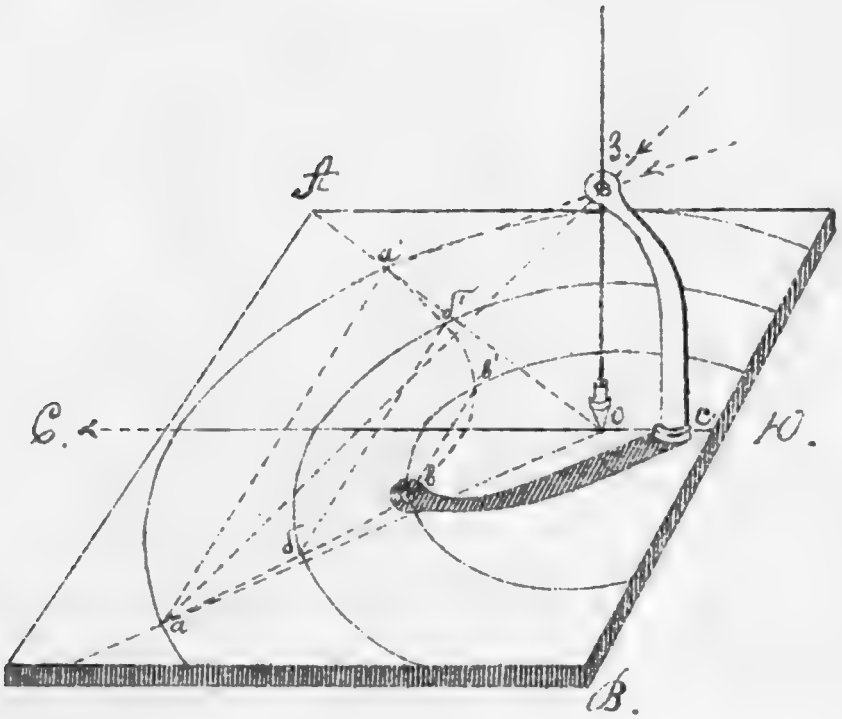

Черт. 2.

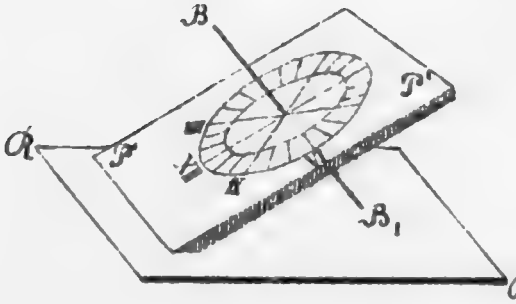

Черт. 3.

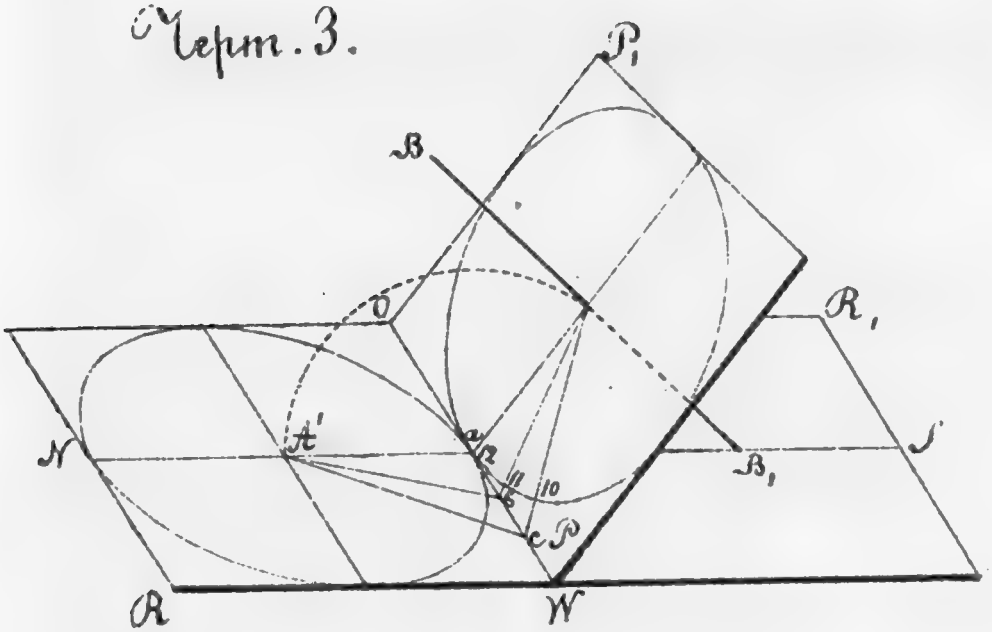

Черт. 4.

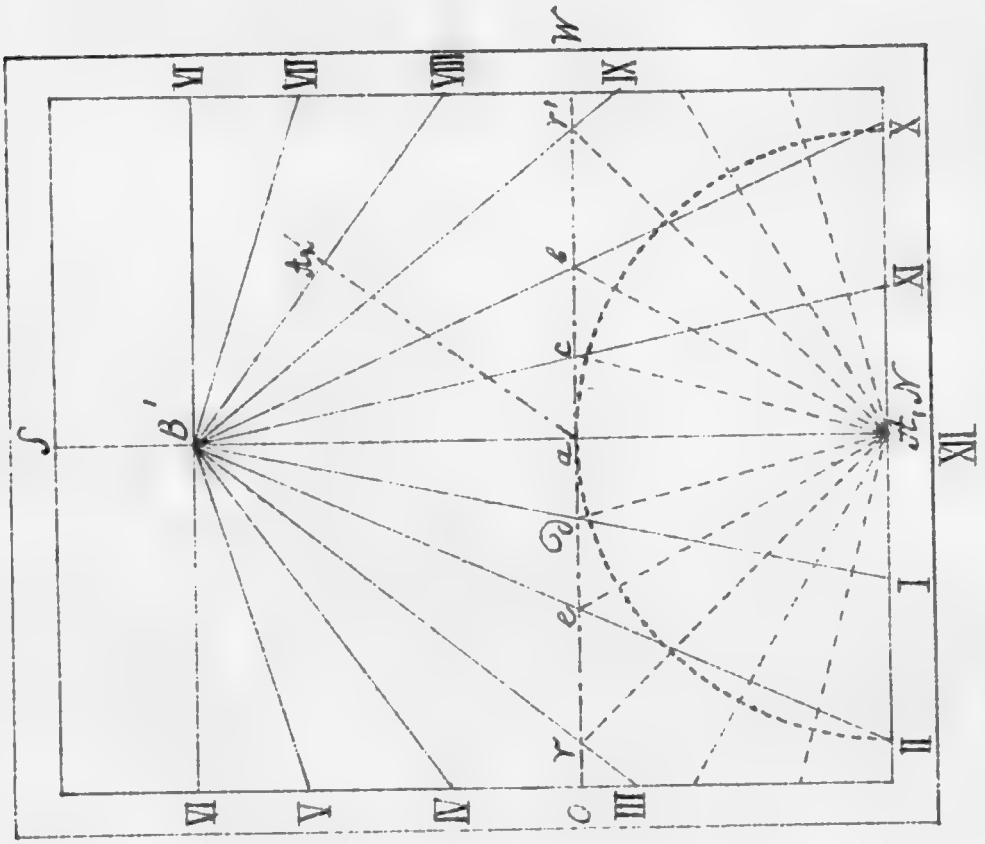

О ВОЗРАСТѢ ЯРУСА ПЕСТРЫХЪ МЕРГЕЛЕЙ

ВЪ САМАРСКОЙ И УФИМСКОЙ ГУБЕРНІЯХЪ *).

I.

Окончивъ въ „Геологическомъ очеркѣ окрестностей Самары“ описаніе наиболѣе типичныхъ и интересныхъ разрѣзовъ въ области рр. Сока и Кинели, мы обѣщали коснуться общаго вопроса о геологическомъ возрастѣ, развитой въ предѣлахъ затронутаго нами района Самарской (и отчасти Уфимской) губерніи красноцвѣтной группы породъ, извѣстныхъ въ нашей геологической литературѣ подъ общимъ именемъ породъ *яруса пестрыхъ мергелей*.

Названіе яруса пестрыхъ мергелей, какъ извѣстно, усвоено особой, весьма мощной группѣ пластовъ—глинъ, песковъ и песчаниковъ, съ подчиненными имъ конгломератами, гипсомъ и пр., проникнутыхъ и цементированныхъ углекислою известью до перехода ихъ въ глинистые и песчанистые мергеля, а иногда до превращенія ихъ (то въ болѣе или менѣе мергелистые туфовидные, то въ плитняковые чистые) известняки. Характерною особенностью этихъ породъ является болѣе или менѣе интенсивная окраска ихъ въ красный, розовый, оранжевый, бурый, зеленоватый, голубой и другіе цвѣта, зависящая отъ различнаго процентнаго содержанія, степени окисленія и разнообразныхъ сочетаній солей закиси и окиси желѣза; рѣзкій переходъ одного цвѣта въ другой придаетъ этой толщѣ слоевъ радужный, полосатый или пестрый колоритъ.—Породы эти, какъ было сказано, **) бѣдныя,

*) Читателямъ, незнакомымъ съ пермской формаціей Россіи и ея органич. остатками, можно рекомендовать работу проф. Н. Головкинскаго „о Пермской формаціи въ центральной части камско-волжскаго бассейна“;—работа эта снабжена картою, разрѣзами и 5 таблиц., подробно описанныхъ ископаемыхъ, о которыхъ только упоминается въ нашей статьѣ. Матеріалы для геологіи Россіи, т. I, стр. 275—415. По общей геологіи и геологіи Россіи: 1) Геологія А. А. Иностранцева I—II т.; о пермской системѣ Россіи—II т., стр. 135—149. 2) Основы геологіи Траутшольда ч. 3, стр. 83—90.

**) Адресъ-Календарь Самарской губерніи на 1887 годъ, стр. 159—174. Геологическій очеркъ окрестностей Самары. Адресъ-Календарь 1886 г.

а чаще всего лишенныя всякихъ органическихъ остатковъ, достигаютъ въ нѣкоторыхъ мѣстахъ Самарской губ. отъ 150 до 200 метр. толщины. Кромѣ Самарской губ. онѣ распространены въ губерніяхъ: Оренбургской, Уфимской, Вятской, Пермской, Казанской, Симбирской, Нижегородской, Ярославской, Костромской, Вологодской и занимаютъ собой въ Европейской Россіи громадную площадь, въ нѣсколько разъ превосходящую площадь Франціи.

Изъ предыдущаго очерка читатели могли видѣть, что знаменитый изслѣдователь Россіи Мурчисонъ, введшій первый въ науку и названіе *пермской формаціи*, высказавшійся сначала за принадлежность цвѣтныхъ породъ къ тріасу, въ концѣ своихъ обширныхъ изслѣдованій въ предѣлахъ сѣверной и сѣверовосточной Россіи, пришелъ къ тому выводу, что развитые на всей этой площади осадки, состоящіе изъ грубыхъ красныхъ песчаниковъ, рухляковъ, конгломератовъ и известняковъ, содержащихъ мѣстами огромныя скопленія гипса и каменной соли, иногда проникнутыхъ мѣдью и содержащихъ сѣру, не смотря на свой разнообразный минералогическій составъ и многосложность пластовъ, *представляютъ одну, особенную естественную группу, вовсе независящую отъ тріаса и что самый цехштейнъ съ пермскими ископаемыми является только подчиненнымъ членомъ этого мощнаго образованія.*

Это высказано было еще въ 40-хъ годахъ нашего столѣтія, а вопросъ о возрастѣ породъ яруса пестрыхъ мергелей, о принадлежности ихъ къ пермской системѣ или тріасу, остается открытымъ и по сіе время.

Послѣ Мурчисона другіе изслѣдователи этихъ пластовъ (Вангеръ, Людвигъ) высказались снова за принадлежность ихъ къ тріасу. Но доводы въ пользу такого мнѣнія не были настолько убѣдительны, чтобы поколебать авторитетъ Мурчисона. Въ такомъ неопредѣленномъ состояніи дѣло оставалось до 1867—68 года. Въ 1868 году въ Запискахъ Минералогическаго Общества явилось описаніе „Геологическаго путешествія въ сѣверныя губерніи Европейской Россіи“ *) одного изъ энергичныхъ и замѣчательныхъ нашихъ отече-

*) Записки Императорск. Минер. Общ. 2-я серія, часть III 1868 г., стр. 204—283. Вопросъ этотъ сначала былъ поднятъ Барботъ-де-Марни на первомъ съѣздѣ естествоиспытателей въ 1867 году.

ственныхъ геологовъ, покойнаго Барботъ-де-Марни, совершеннаго имъ во главѣ экспедиціи, снаряженной въ 1864 г. Ученымъ Комитетомъ Корп. Горныхъ Инженер. спеціально для изслѣдованія „пермской системы“ пластовъ. Нѣкоторые факты, добытые этой экспедиціей, послужили Барботъ-де-Марни основаніемъ въ пользу отдѣленія пестрыхъ рухляковъ (мергелей) отъ пермской системы и признанія за ними тріасоваго возраста.

Вотъ что говоритъ онъ, по занимающему насъ вопросу, въ заключеніе своей статьи, служащей описаніемъ его путешествія.

„*Разсматриваемая группа (ярусъ пестрыхъ мергелей) есть своего рода геологическій хамелеонъ*—такъ она различно представлялась разнымъ геологамъ. При отсутствіи руководящихъ данныхъ, отнесеніе группы этой къ той или другой формаціи большею частію было просто дѣломъ индивидуальнаго взгляда наблюдателя. Отнесеніе ея къ тріасу было однакожъ господствующимъ—такъ новымъ краснымъ песчаникомъ она была показана и на первой геологической картѣ Россіи Гельмерсена. Мурчисонъ, установляя свою пермскую систему, включилъ въ систему эту, какъ-бы для ея усиленія и полосатыя образованія. Поводы къ этому не были однакожъ сильны и состояли лишь въ нѣкоторой петрографической аналогіи.

„Много лѣтъ прошло послѣ появленія, сочиненія Мурчисона и геологи не рѣшались тревожить хамелеона, какъ-бы опасаясь сдѣлать тѣмъ подрывъ новой Мурчисоновой системѣ. Одинъ только профессоръ П. Вагнеръ заявлялъ о существованіи тріаса въ Казанской и Симбирской губерніяхъ, но заявленія его не нашли сочувствія, какъ это напр. видно изъ рецензіи г. Феофилактова; не нашли сочувствія потому, что въ свой тріасъ г. Вагнеръ включилъ и хорошо извѣстныя цехштейновыя образованія. Наконецъ въ 1859 году Марку, а въ 1862 году Людвигъ, на основаніи данныхъ, взятыхъ у Мурчисона же, высказались въ пользу того, что полосатая группа дѣйствительно скорѣе принадлежитъ тріасу. Съ тѣхъ поръ мнѣніе это, какъ я знаю, сдѣлалось господствующимъ между геологами, хотя доказательствъ палеонтологическихъ все еще не доставало *).

*) Барботъ-де-Марни. Геогностическое путешествіе въ сѣверныя губерніи Евр. Россіи. Записки Мин. Общ. 1868 г. стр. 275—276.

„Открытіе на Вычегдѣ Calamites arenaceus Brong., говоритъ, по поводу уже своего путешествія, Барботъ-де-Марни, въ пластахъ песчаниковъ, подчиненныхъ полосатой группѣ, даетъ намъ въ руки важный палеонтологическій документъ для окончательнаго признанія тріаса въ разсматриваемой группѣ горныхъ породъ. Въ доказательство такого взгляда долгомъ считаю собрать данныя петрографическія, батрологическія, стратиграфическія и палеонтологическія.

a) Сходство нашихъ полосатыхъ мергелей съ *радужными рухляками* западной Европы.

b) Налеганіе полосатой группы на цехштейнѣ и покрытіе ея юрскими пластами есть фактъ столь важный, что даже онъ одинъ, помимо окаменѣлостей, достаточенъ для вырѣшенія въ общемъ видѣ вопроса объ относительной древности разсматриваемой группы. Если мы поверхъ цехштейна видимъ формацію, развитую вполнѣ самостоятельно и покрытую юрою, то по какому же праву не относить ее къ тріасу.

(Въ нашемъ путешествіи налеганіе полосатыхъ породъ на цехштейнѣ превосходно обнаружено буровыми скважинами въ Тотьмѣ и Леденгскѣ. Покрытіе же ихъ пластами юрскими наблюдается какъ на Вычегдѣ, такъ и на Двинѣ).

c) Къ этимъ отношеніямъ должно присовокупить еще ту стратиграфическую особенность, что между полосатыми мергелями и цехштейномъ мѣстами замѣчается несогласное напластованіе, т. е. что въ положеніи цехштейна успѣли произойти измѣненія ранѣе отложенія пластовъ полосатыхъ. Мы видѣли, напримѣръ, въ Сереговѣ пласты цехштейна въ вертикальномъ положеніи, между тѣмъ какъ пласты полосатыхъ породъ по близости, на Вычегдѣ, являются почти совершенно горизонтальными.

d) Что касается до органическихъ остатковъ разсматриваемой группы полосатыхъ породъ, то они вообще рѣдки. Мурчисонъ встрѣтилъ ихъ только три раза“ *).

Переходя къ оцѣнкѣ органическихъ остатковъ, найденныхъ Мурчисономъ, Барботъ-де-Марни полагаетъ, что окаменѣлости приведенныя Мурчисономъ, не могутъ имѣть никакого значенія для опредѣленія возраста формаціи; почему и самъ Мурчисонъ не употребилъ ихъ для этой цѣли“.

*) Ibid. 276—78.

Не давая также никакого значенія находкамъ окаменѣлостей въ мергеляхъ р. Сухоны граф. Кейзерлингомъ и проф. Вагнеромъ въ Казанской губерніи, Барботъ-де-Марни прибавляетъ: „Стало быть ядра Equisetites columnaris Sternb. суть единственные орудные остатки, на которыхъ можно дѣлать заключенія о возрастѣ полосатой группы, и находку остатковъ этихъ я почитаю главною заслугою, принесенною нашимъ путешествіемъ".

„Equisetites columnaris Sternb., какъ извѣстно, есть растеніе, характерное для тріаса западной Европы; въ пермской же почвѣ западной Европы оно вовсе неизвѣстно. Найдя его у насъ въ образованіяхъ, лежащихъ выше цехштейна и покрывающихся юрой, мы слѣдовательно получаемъ полное право образованія эти причислять также къ тріасу".

„Относя, такимъ образомъ, группу полосатыхъ породъ къ тріасу, геологическая карта Европейской Россіи должна сильно измѣниться въ своей восточной части. Краска (№ 5) карты Мурчисона (обозначающая собою тріасъ), являющаяся небольшимъ пятномъ въ Саратовской губерніи, должна теперь разлиться по губерніямъ: *Самарской, Оренбургской, Уфимской,* Пермской, Казанской, Вятской, Нижегородской, Костромской, Ярославской, Вологодской и Архангельской, а краска (№ 6), обозначающая пермскую систему, явится лишь полосой вдоль Уральскаго хребта и отдѣльными выходами по теченію нашихъ большихъ рѣкъ, каковы Кама, Ока, Волга, Вычегда, Сѣверная Двина, равно какъ и по окраинамъ краски № 5. Однимъ словомъ, тріасовая почва, для которой на геологическихъ картахъ Россіи, со времени путешествія Мурчисона, почти не удѣляли мѣста, есть у насъ почва наиболѣе распространенная. И такъ, заключаетъ Барботъ-де-Марни, въ осмотрѣнной нами площади пермская почва представляется лишь формаціей цехштейна, состоящей изъ известняковъ, мергелей и гипсовъ, а *тріасовая почва— полосатой группой мергелей, песчаниковъ и конгломератовъ*" *).

Взглядъ на пестрыя мергеля, какъ на тріасъ, установленный Барботъ-де-Марни, оставался почти незыблемымъ въ теченіи 10 лѣтъ.

*) Записки Минералогич. Общ., вторая серія, часть III, 1868 года стр. 275—281.

Съ 1876—77 гг. начинаютъ появляться работы казанскихъ геологовъ:—А. Штукенберга, Кротова и Зайцева, гдѣ сначала въ видѣ отрывочныхъ замѣтокъ, а затѣмъ все съ большею и большею настойчивостью проводится снова, высказанная Мурчисономъ мысль, о принадлежности пестрыхъ породъ къ пермской системѣ.—Такъ въ предварительномъ отчетѣ о геологическихъ изслѣдованіяхъ 1876 года А. А. Штукенбергъ, по поводу геологической экскурсіи г. Кротова, въ южной полосѣ Вятской губерніи, замѣчаетъ, что „пермская формація, наиболѣе развитая сравнительно съ другими въ Вятской губерніи, состоитъ изъ 2-хъ ярусовъ: известковаго и мергелисто-песчанаго. Верхній мергелисто-песчаный, такъ называемый ярусъ пестрыхъ мергелей, покрываетъ почти всю площадь губерніи, а известковый выступаетъ только мѣстами большею частію въ береговыхъ разрѣзахъ... Ярусъ *пестрыхъ мергелей* (курсивъ подлинника), состоящій преимущественно изъ песчаноглинистыхъ образованій, содержитъ въ сѣверо-восточной части губерніи довольно мощныя прослойки известняка, въ которыхъ г. Кротовъ нашелъ раковины пластинчато-жаберныхъ, напоминающихъ Cypricardia bicarinata Keys., остатки которой найдены графомъ Кейзерлингомъ въ подобныхъ же условіяхъ въ Вологодской губерніи. Кромѣ того на р. Кобрѣ, г. Кротовъ нашелъ къ желѣзистомъ пескѣ, принадлежащемъ къ этому ярусу и покрытомъ тамъ юрскими пластами, Calatites sp. и ядро Athyris concentrica. Послѣдній фактъ *свидѣтельствуетъ въ пользу принадлежности яруса пестрыхъ мергелей къ пермской формаціи;* къ этому выводу привели и прошлогоднія изслѣдованія г. Кротова“ *).

Но наиболѣе ревностнымъ защитникомъ идеи о принадлежности яруса пестрыхъ мергелей къ пермской системѣ изъ казанскихъ геологовъ является г. Кротовъ. Въ 1878 году въ „Матеріалахъ для геологіи Вятской губерніи“ онъ пишетъ: „пласты *пермской формаціи* состоятъ здѣсь (въ южной полосѣ Вятской губерніи) изъ группы песчано-известковыхъ пластовъ, соотвѣтствующихъ собственно цехштейну, и песчано-глинистыхъ пластовъ, такъ называемаго *„яруса пестрыхъ мергелей“*. Слѣдуетъ обратить вниманіе, что строгое раз-

*) А. А. Штукенбергъ. Труды Общ. Естествоисп. Казанск. Университета, томъ VI, выпускъ 2-й, стр. 7—8.

граниченіе этихъ двухъ ярусовъ, въ случаяхъ развитія того и другаго, положительно невозможно, такъ какъ пласты ихъ составляющіе нерѣдко переслаиваются между собою и представляютъ петрографическіе переходы,—вслѣдствіе чего часто трудно провести между ними рѣзкое разграниченіе“ *).

Указавъ на примѣръ согласнаго налеганія пестрыхъ мергелей на известковый песчаникъ и песчаный известнякъ, съ чисто пермскими окаменѣлостями, и обратнаго налеганія пермскихъ пластовъ на мергеля (въ Уржумѣ) и взаимнаго переслаиванія ихъ (у Шишкина починка и деревни Грыжахинской), авторъ переходитъ затѣмъ къ общему вопросу о взаимныхъ отношеніяхъ цехштейна и пестрыхъ породъ, говоря, что „Вятская губернія не единственная, гдѣ наблюдается такое явленіе; указаніе на переслаиваніе пластовъ пестрыхъ мергелей съ пластами цехштейна можно найти у Мурчисона, Людвига, Меллера; первый наблюдалъ это въ окрестностяхъ Белебея, Узеня и проч., Людвигъ у Н. Троицка, а послѣдній въ Нижегородской губерніи. Послѣ этого, случаи несогласнаго пластованія пестрыхъ мергелей съ пластами цехштейна, которые наблюдали Мурчисонъ и Нешель у Гребеней и мертвой соли, около Оренбурга, и Меллеръ на Обвѣ, являются только исключительными и нѣкоторые изъ нихъ могутъ быть объяснены дизлокаціей, которую претерпѣли пласты цехштейна до отложенія покрывающихъ ихъ слоевъ.

„Приведенныхъ примѣровъ, заключаетъ онъ, достаточно для доказательства взаимнаго переслаиванія пластовъ цехштейна съ пластами мергелей на границѣ этихъ образованій. Къ этому еще нужно прибавить, что пласты известняковъ съ чисто-пермскими окаменѣлостями иногда переходятъ въ горизонтальномъ направленіи въ толщу мергелистыхъ известняковъ, не содержащихъ окаменѣлостей, а такихъ известняковъ тоже много среди яруса пестрыхъ мергелей. Взаимное переслаиваніе пластовъ цехштейна съ пластами мергелей и взаимный переходъ ихъ другъ въ друга, вмѣстѣ съ незначительной мощностью пластовъ цехштейна, сравнительно съ пластами мергелей, позволяютъ заключить,

*) П. Кротовъ. Матеріалы для геологіи Вятской губерніи. Труды Казанск. Общ. Естеств. т. VII, вып. 1, стр. 42.

что *пласты цехштейна* въ этихъ мѣстностяхъ *подчинены пластамъ яруса пестрыхъ мергелей, являются только прослоемъ сравнительно значительной мощности*“ *).

Утвердившись на мысли о пермскомъ возрастѣ яруса пестрыхъ мергелей, нѣкоторые изъ казанскихъ геологовъ пошли дальше, желая параллелизовать даже части его съ пластами цехштейна. Этотъ нѣсколько своеобразный взглядъ на отношенія къ пермской системѣ яруса пестрыхъ мергелей былъ проведенъ г. Кротовымъ въ его „Геологическихъ изслѣдованіяхъ по Волгѣ между Нижнимъ-Новгородомъ и Казанью“.

„Въ послѣдніе годы, говоритъ въ своей работѣ г. Кротовъ, при изслѣдованіяхъ пластовъ цехштейна и песчано-мергелистой группы, развитыхъ въ сѣверо-восточной Россіи, добыты такіе факты, которые говорили о тѣсной связи цехштейна съ пластами песчано-мергелистой, красноцвѣтной группы.

Найдено было, что цехштейнъ къ востоку отъ главной площади его развитія (между Казанью и устьемъ Камы) выклинивается, отчасти переходитъ въ песчано-мергелистыя образованія, что здѣсь онъ вполнѣ подчиненъ песчано-мергелистой толщѣ, подстилающей и покрывающей его; что въ этой толщѣ, во всѣхъ ея горизонтахъ, заключаются одинаковые органическіе остатки (Estheria, Unio umbonatus Fisch., другіе виды Unio, чешуи Acrolepis и Palaeoniscus, остатки Noeggerathia и др. растеній). Зная подобныя отношенія между цехштейномъ и песчано-мергелистыми образованіями къ востоку отъ мѣстъ наибольшаго развитія цехштейна, предстояло рѣшить, въ такихъ-ли отношеніяхъ будутъ песчано-мергелистые пласты къ цехштейну и къ западу отъ главной площади его“ **).

Сдѣлавъ довольно подробное описаніе 29 береговыхъ разрѣзовъ р. Волги на протяженіи отъ Нижняго-Новгорода до города Казани, г. Кротовъ говоритъ:..... „Мнѣ кажется ясно, что всю пермскую толщу, обнаженную по Волгѣ меж-

*) Труды Общ. Естествоиспытателей Казанскаго Университета, томъ VII, выпускъ 1, стр. 42—44.

**) Труды Казанск. Общ. Естествоиспытателей томъ XI, выпускъ 1, стр. 5.

ду Нижнимъ-Новгородомъ и Казанью, можно раздѣлить на 3 горизонта—верхній и нижній мергелисто-песчаные и средній мергелисто-известковый; ясно также, что эти три горизонта сообразно съ мѣстными условіями отложенія осадковъ въ пермскомъ бассейнѣ, являются въ разныхъ частяхъ теченія Волги съ нѣсколько измѣненнымъ петрографическимъ характеромъ. Ближе къ центральной, болѣе глубоко-водной части они являются—средній—известково-доломитовымъ, нижній сначала мергелистымъ, потомъ тоже известковымъ, а верхній переходитъ въ известково и песчано-мергелистый, являясь такимъ образомъ тѣмъ ярусомъ пестрыхъ мергелей, который у Казани залегаетъ на цехштейновомъ известнякѣ“ *).

„Наблюдатель, говоритъ дальше г. Кротовъ, при общемъ обзорѣ напластованія между Казанью и Н.-Новгородомъ, необходимо приходитъ къ заключенію, что цехштейновая толща, развитая между Козловкой и Казанью, не есть что либо особенное, не имѣющее себѣ аналоговъ среди пластовъ, развитыхъ западнѣе Козловки. Напротивъ, онъ долженъ признать, что *известковые, цехштейновые пласты суть непосредственное продолженіе известково-мергелистыхъ пластовъ средняго и, отчасти, нижняго горизонтовъ напластованія, только измѣненныхъ въ своемъ характерѣ, въ силу иныхъ условій отложенія самыхъ осадковъ;* что такимъ образомъ такъ называемый ярусъ пестрыхъ мергелей, залегающій у Казани и далѣе на цехштейнѣ, стратиграфически эквивалентенъ преимущественно верхнему горизонту напластованія. Но эта связь между цехштейновыми пластами и песчано-мергелистыми вытекаетъ не изъ однихъ только вышеуказанныхъ отношеній напластованія. Она выражается и фаунистически“ **).

„Такимъ образомъ, заключаетъ онъ въ концѣ своей статьи, въ настоящее время (въ 1882 г.) можно *рѣшительно и безповоротно высказаться за связь* пластовъ такъ называемаго *яруса пестрыхъ мергелей съ несомнѣнными пермскими осадками*“ (стр. 64).

Изъ только что приведенныхъ цитатъ, читатель видитъ, что г. Кротовъ всю толщу разрѣзовъ, какіе встрѣчаются отъ Н.-Новгорода до Казани и дальше до Тетюшъ, считаетъ об-

*) Труды Казанск. Общ. Естеств. т. XI, в. 1, стр. 55.
**) Ibidem 62 стр.

разованіемъ параллельнымъ и вполнѣ тождественнымъ пермской системѣ. Слѣдовательно, выразимся словами С. Н. Никитина, то, что по представленію большинства русскихъ геологовъ, считается налегающимъ на пермскій известнякъ, является, по словамъ г. Кротова, одновременнымъ съ нимъ образованіемъ, замѣстителемъ этого известняка въ прибрежныхъ, мелководныхъ частяхъ пермскаго моря.

Такой „рѣшительный и безповоротный“ выводъ относительно *пермскаго* возраста яруса пестрыхъ мергелей, сдѣланный г. Кротовымъ на основаніи его изслѣдованій, былъ все-таки не на столько убѣдителенъ, чтобы съ нимъ согласились всѣ русскіе геологи. Большинство петербургскихъ геологовъ продолжало держаться стараго мнѣнія, причисляя цвѣтныя породы къ тріасу.

Въ 1883 году въ Матеріалахъ для геологіи Россіи напечатана была работа С. Н. Никитина „Геологическій очеркъ Ветлужскаго края“, въ которой онъ, сопоставивъ между собою, приведенные г. Кротовымъ, геологическіе разрѣзы, подвергаетъ подробному разбору его общіе выводы въ связи съ данными, добытыми по этому вопросу какъ лично имъ, такъ и другими авторами, и приходитъ къ слѣдующему заключенію:

„Доказать предвзятую гипотезу, идущую въ разрѣзъ общепринятому представленію объ отношеніи пестрыхъ породъ къ цехштейну, по линіи Нижній—Казань, П. Кротову не удалось, и мы должны быть ему благодарны только за приведенныя имъ блестящія подтвержденія прежней теоріи. Такимъ образомъ *положеніе яруса пестрыхъ мергелей* по крайней мѣрѣ на западъ отъ линіи Симбирскъ—Казань—Котельничъ на Вяткѣ, *всецѣло надъ верхнимъ ярусомъ цехштейноваго известняка* (курсивъ Никитина) можно считать вполнѣ доказаннымъ“.

„Возстаетъ однако вопросъ, продолжаетъ дальше С. Н. Никитинъ, хотя и несравненно меньшаго значенія, чѣмъ только-что разсмотрѣнный, вопросъ о паралиэаціи яруса пестрыхъ мергелей съ современными ему отложеніями западной Европы. Иначе говоря, имѣемъ-ли мы дѣло въ немъ съ самыми верхними отложеніями пермской эпохи или съ нижнимъ членомъ тріаса? Надъ вопросомъ этимъ много было, выражаясь фигурально, переломано копій; но нужно сознать-

ся, что онъ остается столь-же открытымъ и теперь, какъ его оставилъ Мурчисонъ. Я бы не сталъ и затрогивать этого *неблагодарнаго вопроса, по существу своему едва-ли и разрѣшимаго когда-либо* (курсивъ мой). Но вопросъ затрогиваетъ, къ сожалѣнію, существенную сторону геологической картографіи, почему отъ геолога требуется, во что-бы то ни стало высказаться въ ту или другую сторону. Всѣ доводы pro и contra можно считать изложенными въ 2-хъ появившихся въ послѣднее время статьяхъ профессоровъ: Карпинскаго *) и Штукенберга **). Изложивъ ихъ, отнесясь критически тамъ, гдѣ такая критика еще не была сдѣлана, дополнивъ моими личными наблюденіями, я думаю оказать нѣкоторую помощь послѣдующимъ изслѣдователямъ и вмѣстѣ съ тѣмъ остановиться хотя временно на томъ или другомъ рѣшеніи этого, далеко неяснаго и уже во всякомъ случаѣ нерѣшеннаго окончательно вопроса, какимъ онъ представляется, напримѣръ, казанскимъ геологамъ.

„Очень ошибаются казанскіе геологи, думая, что они сказали послѣднее слово по этому вопросу, и что въ пользу признанія за этими пестрыми породами пермскаго возраста найдено ими несравненно большее количество вѣскихъ доказательствъ“ ***).

„Изложивъ и разобравъ болѣе или менѣе подробно всѣ тезисы за отнесеніе яруса пестрыхъ мергелей къ тріасу и пермской системѣ, авторъ заключаетъ: „Вотъ въ какомъ состояніи, по моему мнѣнію, находится теперь *вопросъ о ярусѣ пестрыхъ мергелей въ сѣверо-восточной Россіи*. Онъ, какъ я сказалъ, *далекъ отъ окончательнаго рѣшенія*. Безпристрастный изслѣдователь однако долженъ чувствовать вмѣстѣ со мною, что умъ какъ-то менѣе насилуется при параллелизаціи этихъ образованій нижнему тріасу, и для того, чтобы расшатать это убѣжденіе слишкомъ еще мало сдѣлано“.

Мы не станемъ слѣдить далѣе за всѣми перипетіями полемики, возгорѣвшейся по данному вопросу между гг. Никитинымъ и Кротовымъ. Интересующіеся могутъ обратиться

*) Горный журналъ 1880 г. книга XII. Проф. Карпинскій часть пестрыхъ породъ относитъ къ системѣ тріасовой, часть къ пермской.

**) Труды Казанск. Общ. Естествоисп. т. XI, вып. II, 1882 г.

***) Матеріалы для геологіи Россіи т. XI, стр. 203—207.

за этимъ къ подлинникамъ *). Приводя всѣ эти, можетъ быть, показавшіеся читателю черезъ-чуръ обширными и утомительными, цитаты изъ сочиненій Мурчисона, Барботъ-де-Марни, Никитина, Кротова, мы хотѣли показать, въ какомъ еще неопредѣленномъ хаотическомъ положеніи находится у насъ вопросъ о возрастѣ яруса пестрыхъ мергелей.—Что такимъ остается онъ и по сіе время, доказательствомъ тому могутъ служить позднѣйшія работы какъ казанскихъ, такъ и петербургскихъ геологовъ **). Въ недавно вышедшемъ курсѣ лекцій „исторической геологіи“ проф. Спб. университета Иностранцевъ по занимающему насъ вопросу (объ возрастѣ яруса пестрыхъ мергелей) говоритъ: „Палеонтологическій и петрографическій характеръ разсматриваемаго яруса представляетъ крайне мало данныхъ для точнаго опредѣленія его возраста и даетъ возможность сдѣлать только заключеніе о томъ, что отложеніе горныхъ породъ его составляющихъ, происходило въ мелководномъ бассейнѣ, по близости суши ***).

Представивъ вниманію читателя главнѣйшіе моменты изъ исторіи вопроса о возрастѣ яруса пестрыхъ мергелей, мы перейдемъ теперь къ изложенію своего взгляда относительно возраста красноцвѣтныхъ породъ, ограничиваясь въ своихъ выводахъ, главнѣйше, Самарскою и изслѣдованною мною частью Уфимской губерніи.

---

*) С. Н. Никитинъ. a) Геологическій очеркъ Ветлужскаго края. Матеріалы для геологіи Россіи т. XI, 1883 г. стр. 169—207.

b) Труды Геолог. Комит. т. I, № 2, примѣч. къ стр. 45—47.

П. И. Кротовъ. „По поводу геологическаго очерка Ветлужскаго края“.

С. Н. Никитина. Проток. засѣданій Казанск. Общ. Естествоисп. 1883—1884 гг. прил. № 67.

**) Амалицкій. О возрастѣ яруса пестрыхъ мергелей въ Волжско-Окскомъ бассейнѣ. Труды Спб. Общ. Естеств. т. XVIII вып. I, стр. 32—61.

Докучаевъ и Земляченскій. Матеріалы къ оцѣнкѣ земель Нижегородской губерніи вып. X.

Никитинъ. Экскурсія въ области рр. Сока и Кинели. Извѣстія Геолог. Комит. № 6, 1886 г. стр. 239—262.

Его-же. Геологическ. наблюденія вдоль линіи Самаро-Уфимской желѣзной дороги. Извѣстія Геолог. Комитета 1887 г.

Чернышевъ. Геологическія изслѣдованія, произведенныя въ Уфимской губерніи лѣтомъ 1885 г. Извѣстія Геолог. Комит. № 1, стр. 13—28...

***) Иностранцевъ. Геологія. Общій курсъ лекцій, читанныхъ въ Спб. Университ. т. II, 1887 годъ, стр. 144.

II.

Приступая года четыре тому назадъ къ геологическому изученію пластовъ яруса пестрыхъ мергелей и къ болѣе обстоятельному знакомству съ литературой, касающейся вопроса объ отношеніяхъ пестро-мергельной толщи къ той или другой геологической системѣ, я прежде всего, задалъ себѣ вопросъ: почему у насъ идетъ споръ о принадлежности этого проблематическаго тріаса къ *подлежащей, а не покрывающей его, къ пермской*, а не *юрской* системѣ? Почему, думалось мнѣ въ то время, когда въ западной Европѣ система тріаса представляетъ въ общемъ одну непрерывную, палеонтологически связанную, серію осадковъ, связную какъ по слагающимъ ее слоямъ, такъ равно и по отношеніямъ ея къ другимъ членамъ мезозойной группы, слои нашего „загадочнаго“ тріаса оказываются почему-то болѣе родственными формаціи палеозойской эры, чѣмъ (не говоря уже объ юрѣ) пластамъ даже несомнѣннаго тріаса, обнаженнаго въ горахъ Больш. и Мал. Богдо? Не связанъ-ли этотъ „нѣмой“ ярусъ дѣйствительно теснѣе съ отложеніями палеозойской эры, чѣмъ съ мезозойскими осадками?

Чѣмъ больше устанавливалось мое знакомство съ группой пестрыхъ мергелей и цехштейномъ восточной Россіи, тѣмъ больше возрастала трудность ихъ отдѣленія. Принимая, напримѣръ, красныя породы, господствующія надъ г. Самарой съ сѣверо-восточной стороны, за тріасъ, я былъ поставленъ въ рѣшительную невозможность отдѣлить ихъ отъ подлежащихъ имъ слоистыхъ, сѣрыхъ мергелистыхъ известняковъ, лишенныхъ ископаемыхъ. Съ одной стороны, казалось мнѣ, эти известняки могутъ быть относимы къ пестрымъ мергелямъ, такъ какъ они незамѣтно въ вертикальномъ направленіи переходятъ другъ въ друга, какъ тѣ, такъ и другіе содержатъ гипсъ и пр.,—съ другой-же они (сѣрые известняки) тѣснымъ образомъ связаны съ нижележащимъ цехштейномъ богатымъ пермскою фауной.

Геологическая экскурсія, вмѣстѣ съ С. Н. Никитинымъ, въ область рр. Сока и Кинели, лѣтомъ 1885 года, дала, повидимому, удовлетворительные отвѣты на затрогиваемые мною вопросы. Мнѣ, такъ-же, какъ и С. Н. Никитину, казался

яснымъ, по крайней мѣрѣ, относительный возрастъ яруса пестрыхъ мергелей и цехштейна, потому что вездѣ по линіи своего маршрута *), гдѣ только приходилось наблюдать соприкосновеніе этихъ геологическихъ образованій, я (также, какъ и С. Н. Никитинъ,—а его путь былъ не одинаковъ съ моимъ) видѣлъ налеганіе пестрыхъ мергелей на известнякѣ **), но никогда не видалъ обратнаго; никогда также не встрѣчалъ я взаимнаго вклиниванія и перехода ихъ другъ въ друга въ горизонтальномъ направленіи.

Но и эта экскурсія, скажу откровенно, не удовлетворила меня. Не смотря на ясные, повидимому, случаи наблюдавшагося мною налеганія красныхъ глинъ и мергелей на цехштейнъ (но только не на брахіоподовый его горизонтъ), мнѣ все-таки многое тогда показалось не яснымъ. Можетъ быть причиной этому обстоятельству было то, что я тогда въ дѣлѣ практической геологіи былъ новичокъ, можетъ быть виноватъ былъ этому выбранный мною путь ***), а можетъ быть и что другое.

Въ числѣ зародившихся въ то время у меня вопросовъ, которые не могли быть разрѣшены экскурсіею этого лѣта, были между прочимъ слѣдующіе. Почему средній брахіоподовый ярусъ ****), мощныя и прекрасныя обнаженія котораго мы наблюдали въ Исаклахъ, Камышлахъ, Байтуганѣ и Нов. Усмановой, такъ рѣзко во всѣхъ отношеніяхъ (батрологически, петрографически и палеонтологически) выдѣляется отъ остальныхъ цехштейновыхъ осадковъ, выступающихъ изъ подъ красныхъ породъ по рр. Соку, Сургуту и Шунгуту, близъ г. Сергіевска, и на р. Волгѣ въ окрестностяхъ Самары? Почему *на самыхъ возвышенныхъ пунктахъ разрѣзовъ, съ брахіоподовой фауной, мы не замѣчаемъ слѣдовъ красныхъ породъ?* *****). Если черезъ эти сѣрыя цехштейновыя

*) Описаніе пути см. Адресъ-Календарь Сам. губ. на 1886—1887 г.

**) Въ г. Самарѣ, въ Сырейкѣ, мѣстечкѣ Минеральн. воды, въ Васильевкѣ (на р. Шунгутѣ), между Стар. и Нов. Якушкинымъ.

***) Путь отъ Сергіевскихъ Минер. водъ, вдоль *лѣваго* берега Сока до сс. Исаклы, Камышлы, Байтуганъ, Нов. Усмановой и Сокъ-Кармалы (Адр.-Календ. Сам. губ. на 1887 г. стр. 159—174.

****) По классификаціи Головкинскаго.

*****) Чтобъ показать это отсутствіе красныхъ породъ, я въ Геологич. очеркѣ окрест. Самары 1887 г. нарочно остановился на болѣе подробномъ описаніи разрѣзовъ въ Байтуганѣ и Камышлахъ (стр. 163—168).

толщи верховья р. Сока проходитъ пермская ось, какъ продолженіе той мощной складки, которой обязаны своимъ существованіемъ Жегули, Тивъ-Тявъ и Соколиныя горы, то гдѣ-же дѣвались, покрывавшіе нѣкогда эту толщу, верхніе горизонты? Куда дѣвались покрывавшіе (если они только покрывали) ихъ пестрые мергеля? Или, можетъ быть, въ эпоху отложенія послѣднихъ, брахіоподовый ярусъ цехштейна былъ уже островомъ, подобно тому, какъ нѣкоторые геологи предполагаютъ существованіе въ пермскую эпоху каменноугольнаго острова, составляющаго собой въ настоящее время сѣверную границу Самарской луки? Эти и рядъ другихъ, связанныхъ съ ними, вопросовъ оставались неразрѣшенными мною до 1886 года, до времени моихъ геологическихъ наблюденій вдоль линіи вновь строющейся Самаро-Уфимской желѣзной дороги.

Лѣтомъ 1886 года я, по примѣру прошлыхъ лѣтъ, командированъ былъ Геологическимъ Комитетомъ, въ помощь С. Н. Никитину, для изученія искусственныхъ желѣзнодорожныхъ разрѣзовъ: выемокъ, колодцевъ и проч. и для собиранія петрографическаго и палентологическаго матеріала. Зная, что искусственные желѣзнодорожные разрѣзы по линіи Самара-Уфа не представляютъ вообще желательной для геолога мощности *), я счелъ для себя необходимымъ начать свою экскурсію съ изслѣдованія болѣе мощныхъ естественныхъ обнаженій рр. Бѣлой, Уфы, Демы и др., которыя пересѣкаетъ или параллельно которымъ идетъ желѣзнодорожный путь.

Изученіе береговыхъ разрѣзовъ въ г. Уфѣ показало въ общемъ слѣдующій геологическій составъ, начиная сверху:

А) Красные, бурокрасные и бурозеленые песчаники и глины, съ зеленовато-сѣрыми пятнистыми рухляками; слои эти имѣютъ въ общей сложности наибольшую мощность около 6—7 метровъ (20 ф.) и покоятся на крѣпкомъ мергелистомъ известнякѣ (каменноломня у самаго города).

В) Свита разноцвѣтныхъ: красныхъ, розовыхъ, сѣрыхъ,

*) Самая наибольшая по этой линіи выемка близъ станціи Шафраново-Слакъ, не превосходитъ высоты 13 метровъ (6,1 саж.); колодцы къ этому времени рыть еще не начинали.

пятнистыхъ и проч. мергелей и мергелистыхъ известняковъ, болѣе 30 метр. (110 ф.) (обнож. съ Ю.3 стр., около жел. дороги).

С) Темно-сѣрый дымчатый гипсъ съ тонкими мергельными прослойками; около 15—20 метр.

Изучивъ береговые разрѣзы рр. Бѣлой и Демы въ окрестностяхъ Уфы, я отправился затѣмъ вдоль желѣзно-дорожной линіи по направленію къ Самарѣ, преслѣдуя лѣвый берегъ низовья Демы. Породы, развитыя въ этомъ мѣстѣ теченія рѣки, представлялись мнѣ совершенно однородными, какъ со стороны ихъ состава, такъ и въ стратиграфическомъ отношеніи, съ породами, слагающими собой высоты г. Уфы.

Что касается до петрографическаго состава ихъ, то онѣ казались мнѣ породами яруса пестрыхъ мергелей, такими же, какія развиты по Волгѣ и какія я наблюдалъ въ Самарскомъ и Бугурусланскомъ уѣздахъ, въ бассейнѣ рр. Сока и Кинели. Но одно обстоятельство во время моихъ дальнѣйшихъ наблюденій смутило меня. Поднимаясь около станціи Шафраново-Слакъ на Белебеевскій водораздѣлъ, я на 238—9 верстѣ *) повстрѣчалъ богатые пермскою фауной сѣрые известняки, зеленовато-сѣрые песчаники и буросѣрые охристые мергеля, которые, повидимому (слои были сдвинуты, а нѣкоторые даже опрокинуты), налегали на тѣ красноцвѣтные песчаники и глинистые мергеля, которые слагаютъ собою оба берега низовья Демы и возвышенности г. Уфы. Фактъ налеганія несомнѣнно пермскихъ породъ, содержащихъ брахіоподовую фауну: Dielasma (Terebratula) elongata, Athyris pectinifera Sow., Productus Cancrini и пр., на красноцвѣтную толщу, которая и по означенію на геологической картѣ Гельмерсена и на основаніи моихъ личныхъ впечатлѣній казалось *тріасомъ*,—фактъ этотъ, говорю, былъ настолько интересенъ, что я счелъ необходимымъ, для объясненія его, подвергнуть болѣе или менѣе подробному и тщательному осмотру берега р. Демы въ ея среднемъ теченіи. Съ этою цѣлью я осмотрѣлъ береговые разрѣзы Демы въ сс. Никифоровѣ, Міаки—Тамакѣ и Абишевѣ; потомъ, возвратившись на желѣзнодорожную линію прослѣдилъ ее до г. Бугуруслана, изслѣдуя попутно верховья прилежащихъ къ линіи рр.: Сла-

*) Версты обозначены согласно проекту желѣзнодорожныхъ профилей, за начало принята станція Кинель.

ка, Милеуса, Утейки, Ря, Талды-Булака, Ика, Тереши, Сарай-Гира, Кармалки и средняго теченія р. Кинели *). Изъ Бугуруслана я снова возвратился на р. Дему, проѣхавъ на этотъ разъ отъ Сорочинской станціи Оренбургск. желѣзной дороги черезъ рр. Малый Уранъ (село Яшкино), Токъ (с. Юлдашево), черезъ верховья Кинели (с. Алексѣевка) и Дему въ Пономаревкѣ. Отъ с. Пономаревки мною изслѣдованы были оба берега Демы до с. Кармышева.

Послѣдняя экскурсія, результаты которой мною были представлены въ Геологическій Комитетъ еще въ прошломъ году **), была наиболѣе любопытна.

Два изъ записанныхъ мною береговыхъ обнаженій Демы въ Никифоровѣ и Абишевѣ были уже приведены С. Н. Никитинымъ ***) въ извѣст. Геологич. Комит. за текущій, 1887 г.; приведу здѣсь еще два, наиболѣе выдающихся изъ серіи мощныхъ и прекрасныхъ разрѣзовъ р. Демы,—обнаженія горы Наревъ-Тау у Чибинскаго хутора и г. Сатеръ-Тау въ Кипчакѣ, дабы по этимъ типичнымъ разрѣзамъ читатель могъ получить болѣе или менѣе ясное понятіе о напластованіи горныхъ породъ, прорѣзываемыхъ р. Демой и слагающихъ собою высоты Белебеевскаго водораздѣла ****).

Обнаженіе гор. Наревъ-Тау (лист. 1) находится на правомъ берегу р. Демы (около 54^0 сѣв. шир.), въ 6 верстахъ отъ Ильчигулова (мѣстность, о которой упоминаетъ въ своемъ геологическомъ описаніи Мурчисонъ), противъ с. Чибины; обнаженіе это представляетъ одинъ изъ наиболѣе мощныхъ береговыхъ разрѣзовъ р. Демы, достигаетъ высоты 140 метр. надъ уровнемъ рѣки. Верхъ этого обнаженія вѣнчаютъ:

*) Р. Кинель въ нижнемъ теченіи была мною изслѣдована въ 1885 году. Адресъ-Календ. Сам. губ. на 1886 г.

**) Какъ не самостоятельный экскурсонтъ я не обязанъ былъ представлять Геолог. Комит. отчетовъ; но отчетъ представленъ былъ мною С. Н. Ник., въ виду того, что намъ пришлось въ этомъ году экскурсировать отдѣльно.

***) Никитинъ. Геологическія наблюденія вдоль линіи Самаро-Уфимской желѣзной дороги. Изв. Геологич. Комитет. 1887 г.

****) Мною сняты были слѣдующія обнаженія—а) съ праваго берега р. Демы:—въ Богдановѣ (при устьи р. Сарашъ), Каныбековѣ, Міаки-Тамакѣ, Чибинахъ, Кипчакѣ, Токтаровѣ, Кармышевѣ; в) съ лѣвой стороны Демы: въ Слакѣ (на р. Слакъ), въ Нов. и Стар. Кункасовѣ, Абишевѣ, Никифоровѣ, Милеусѣ и др.

1) Слоистые темно-сѣрые (въ изломѣ, а сверху бѣлые) известняки, съ мергельно-известковыми прослойками, въ нижнихъ частяхъ крѣпкіе и толстые (отъ 0,5—0,8 м.), а вверху тонко-слоистые. Толщина всего отдѣла известняковъ около 20 метр. Ниже ихъ идутъ—

2) Зеленовато-бурые, желто-бурые и темно-сѣрые рыхлые песчаники, въ одномъ изъ слоевъ которыхъ встрѣчаются:

Spirifer rugulatus Kut.,
Strophalosia horrescens Vern.,
Alhyris pectinifera Sow. и другія

ископаемыя, которыя рѣзко выдѣляются на темно-сѣромъ фонѣ породы своими свѣтлыми оболочками. Въ верхнихъ частяхъ песчаники становятся болѣе крѣпкими, мощность около 15 метр.

3) а) Темно-бурые, зеленоватые и сѣрые вывѣтрившіеся мергеля, съ подчиненными имъ темными, голубовато-сѣрыми рухляковистыми известняками. Послѣдніе залегаютъ на высотѣ приблизительно около 90 метр. надъ уровнемъ Демы и изобилуютъ (главнымъ образомъ) слѣдующими формами:

Productus Cancrini Vern.,
Athyris pectinifera Sow.,
Dielasma (Terebr) elongata. Schloth.,
Productus hemisphaericum Kut и другими брахіоподами.

б) Желто-бурые, зеленоватые и темно-бурые глинистые мергеля; среди нихъ, на 75 метр. высоты, проходитъ тонкій слой темнаго мергелистаго известняка, содержащаго: мшанки, членики стеблей кринондъ,

Stenopora columnaris Sch.,
Spirifer rugulatus Kut.,
Dielasma elongata Sch.,
Athyris pectinifera.,
Strophalosia horrescens Uern и друг.

Общая мощность мергелей болѣе 40 метр.

4) Склонъ горы, изъ подъ тощей растительности котораго видны темно-сѣрые, красные, темно-бурые и зеленоватые глинистые мергеля, около 20 метр.

5) Красноцвѣтная толща мергельныхъ глинъ около 40 метр.; уровень р. Демы.

Эта выдающаяся правобережная возвышенность (Наревъ-Тау) идетъ, начиная отъ описаннаго обнаженія еще версты на 3 внизъ по рѣкѣ, а затѣмъ рѣзко спус-

кается, переходя въ низменный и отлогій берегъ, состоящій только изъ цвѣтныхъ, красныхъ глинъ и мергелей. Верхнія сѣрыя цехштейновыя породы здѣсь, очевидно, смыты. На это указываютъ, избѣжавшія отъ разрушающаго дѣйствія времени, коническія, разнообразныхъ очертаній (двойныя, тройныя, острыя и усѣченныя) горы, которыя рѣзко выступаютъ какъ на возвышенностяхъ, идущихъ къ сѣверовостоку отъ Демы, такъ и вдоль ея праваго берега по теченію внизъ. Такіе конусы мы видимъ близь сс. Кипчака, Токтарово и Кармышево. Опишемъ одну изъ такихъ высотъ у с. Кипчакъ.

Часть с. Кипчакъ расположена на луговой, отчасти заливаемой весенними водами, террасѣ; другая сѣверо-западная раскидана на красныхъ песчано-мергельныхъ породахъ, составляющихъ, какъ мы видѣли въ обнаженіи гор. Наревъ-Тау, *нижній* членъ пермскихъ напластованій р. Демы. Верстахъ въ 2-хъ къ сѣверу отъ села, на поверхности этихъ красныхъ породъ, возвышаются двѣ оригинальныхъ по своему внѣшнему виду горы, одна изъ которыхъ извѣстна среди мѣстныхъ жителей подъ названіемъ Сатеръ-Тау *).

Обнаженіе этой горы (лист. 1) представляетъ, начиная сверху, слѣдующій разрѣзъ:

1) Слоистые известняки съ мергельно-известковыми прослойками, въ одномъ изъ которыхъ мною найдены отпечатки растеній и conchifer'ы: Arca Sp. и др.; толщина 5—6 метр.

2) Темные, желто-бурые и зелено-бурые, переходящіе въ конгломератъ, песчаники, въ которыхъ изрѣдка попадаются: Strophalosia horrescens, Athyris pectinifera; толщина около 10 метр.

3) Желто-бурые охристые рухляки съ тонкими „мшанковыми“ прослойками и слоями темно-сѣраго неоднороднаго (мергелистаго) известняка, содержащаго:

Productus Cancrini Vern.,
Spirifer rugulatus Kut.,
Strophalosia horrescens Uern и друг.

Толщина около 20 метр.

*) Сатеръ или Сатыръ-Тау—шатеръ гора; другую гору называютъ Эткине-Тау—собака гора.

4) Свита бурыхъ, свѣтло-красныхъ и зеленоватыхъ мергелей.

5) Буро-красныя песчано-мергелистыя породы. Послѣднія представляютъ здѣсь болѣе значительное развитіе, чѣмъ какое онѣ имѣютъ выше по Демѣ (у Абишево, Кункасово, Чибинахъ и пр.), слагая собою нижній склонъ горы высотою не менѣе 65 метр.

Въ петрографическомъ отношеніи эти красные глинистые мергеля, съ подчиненными имъ плитняковыми песчаниками, совершенно однородны съ породами верхнихъ горизонтовъ (А) Уфимскаго обнаженія.

По мѣрѣ дальнѣйшаго слѣдованія по рѣкѣ внизъ, мы замѣчаемъ, какъ красныя породы замѣтно поднимаются надъ ея горизонтомъ, вытѣсняя собой изъ разрѣзовъ верхніе цехштейновые пласты. Выклиниваніе послѣднихъ можно прослѣдить шагъ за шагомъ въ цѣломъ рядѣ слѣдующихъ за симъ обнаженій: въ интересномъ обнаженіи остроконической горы Токтаръ-Сусакъ у села Токтарово,—въ разрѣзахъ за с. Кармышевымъ, у Дюртили и т. д. до одной изъ значительныхъ правобережныхъ высотъ р. Демы, Ярышъ-Тау, на конической вершинѣ которой еще замѣтны остатки сѣрой мергельной группы, вѣнчающей собою красную песчано-мергельную толщу.

Обратный путь по лѣвому берегу Демы, отъ с. Кармышево на р. Слакъ, а оттуда въ Никифорово (во второй разъ), Гайны, Минеусъ, Сафарово и т. д. до Пономаревки, показалъ тоже самое отношеніе, рѣзко отличимыхъ въ линіи своего соприкосновенія, ярусовъ:—сѣраго известково-песчано-мергельнаго) вверху и краснаго (глинисто-мергельнаго) внизу.

Дальнѣйшая экскурсія отъ с. Пономаревки къ верховью р. Кинели, на р. Токъ, Малый Уранъ и р. Самару до г. Самары, имѣла цѣлью выяснить геологическое родство красноцвѣтной мергельной группы, развитой въ бассейнѣ этихъ рѣкъ, какъ равно и на всей огромной площади на югъ отъ Белебеевскаго водораздѣла, съ красноцвѣтными породами р. Демы, покрываемыми цехштейномъ. Связать наблюденія въ бассейнѣ этихъ рѣкъ съ наблюденіями своими по Демѣ и въ области р.р. Кинели (въ среднемъ и нижнемъ теченіи) и Сока было тѣмъ болѣе интересно, что красно-

цвѣтныя породы, развитыя въ послѣдней области, всѣми ея изслѣдователями причисляются къ породамъ спорнаго яруса пестрыхъ мергелей *).

Наблюденія эти, не смотря на свою относительную неполноту, показали мнѣ, что красноцвѣтныя толщи, прорѣзываемыя р.р. Кинелью, Токомъ, Ураномъ и Самарой, во всѣхъ отношеніяхъ (батрологическомъ, петрографическомъ и пр.) однородны съ красноцвѣтными толщами нижняго и средняго теченія Демы.

Результатомъ моихъ геологическихъ наблюденій прошлаго лѣта a) по линіи Самаро-Уфимской жел. дор. и b) изслѣдованій береговыхъ разрѣзовъ р. Демы въ ея среднемъ теченіи, а равно и нѣкоторыхъ частей р.р. Кинели, Тока, Малаго Урана и Самары, были выводы, которые въ прошломъ-же году изложены мной въ отчетѣ Геолог. Комитету.

Считаю здѣсь умѣстнымъ въ общемъ видѣ представить ихъ читателю.

„Сопоставляя фактическія данныя,—писалъ я въ заключеніи своей статьи, касающейся р. Демы въ ея среднемъ теченіи,—добытыя изслѣдованіемъ береговыхъ разрѣзовъ р. Демы отъ Уфы до с. Пономаревки и обнаженій по берегамъ рѣкъ въ Бугурусланскомъ, Бузулукскомъ и Самарскомъ уѣздахъ, а также и факты, собранные мною по линіи Самаро-Уфимской желѣзной дороги, я нахожу возможнымъ прійти къ слѣдующимъ главнѣйшимъ выводамъ:

1) Самые высшіе пункты береговыхъ высотъ Демы, поднимающіеся на 200—250 метр. надъ уровнемъ рѣки **)

---

*) А. А. Штукенбергъ. a) Труды Казан. Общ. Естеств. т. XI, вып. 2, стр. 5, 12 и др. b) Труды Казанскаго Общ. Естеств. т. VI, вып. 2, стр. 14.

А. Зайцевъ. a) Труды Казан. Общ. Естеств. т. IX, вып. II, стр. 47—48. b) Труды Казан. Общ. Естеств. т. XV, вып. I, стр. 7—8.

Г. Романовскій. Горн. Журн. 1868, т. III.

С. Н. Никитинъ. a) Экскурсія въ области р.р. Сока и Кинели . . . . Изв. Геолог. Комит. 1886 г. b) Геологическія наблюденія вдоль линіи Самаро-Уфимской желѣзн. дороги. Изв. Геолог. Ком. 1887 г.

**) Высоты эти были опредѣлены мною барометрически.

и на 500 метр. надъ горизонтомъ Балтійскаго моря *), какъ равно и высшія части Белебеевскаго водораздѣла заняты сѣрыми и желто-бурыми известняками, песчаниками и мергелями, содержащими въ себѣ пермскую цейхштейновую, главнѣйше брахіоподовую, фауну.

2) Породы эти, какъ это мы видимъ съ поразительною очевидностью въ береговыхъ разрѣзахъ Демы, покрываютъ собою красноцвѣтныя песчано-глинисто-мергельныя толщи, постепенно выклиниваясь и поднимаясь надъ горизонтомъ рѣки по ея теченію (на С—СВ).

3) Красноцвѣтныя толщи Демы и—занимающія громадныя площади къ Уфѣ, Бирску и т. д. на С и СВ, принадлежатъ не къ *тріасовой* системѣ, какъ это обозначено на геологической картѣ Гельмерсена и какъ признается это нѣкоторыми нашими геологами, а къ *пермской*, составляя при этомъ не верхній, а нижній или—скорѣе даже—*средній* членъ послѣдней формаціи.

4) Обращаясь къ красноцвѣтнымъ образованіямъ, идущимъ на югъ и юго-западъ отъ Белебеевскаго водораздѣла, въ Бугурусланскій, Бузулукскій и Самарскій уѣзды, образованіямъ, которыя тоже и на геологическихъ картахъ послѣднихъ изданій, и въ работахъ многихъ русскихъ геологовъ относятся къ тріасу, можно замѣтить слѣдующее: Хотя путемъ фактовъ непосредственнаго налеганія на нихъ цейхштейновыхъ пластовъ доказать батрологическое тождество ихъ съ красноцвѣтными породами, развитыми по теченію Демы на сѣверъ отъ Белебеевскаго водораздѣла, и не удалось; но, принимая во вниманіе совершенную однородность ихъ петрографическаго состава, тождество найденныхъ въ нихъ ископаемыхъ **) и одинаковое ихъ положеніе надъ уровнемъ моря, мнѣ кажется, безошибочно можно прійти къ тому выводу, что красноцвѣтныя породы, слагающія собою огромную площадь въ Самарской и Уфимской губерніяхъ (въ районѣ моихъ наблюденій), составляютъ одинъ и

---

*) Въ опредѣленіи высотъ надъ уровнемъ Балтійскаго моря, принятомъ въ желѣзно-дорожныхъ профиляхъ, надо сдѣлать поправку, о чемъ будетъ сказано ниже.

**) А. Зайцевъ. Труды Общ. Каз. Естеств. т. XV, вып. 1; стр. 7—8.

тотъ-же петрографическій и батрологическій членъ *пермской*, а не *тріасовой* системы.

5) Если послѣдующія наблюденія въ области р.р. Ика, Садака, верховья Демы, группы горъ: Уязы-Тау и Таукай-Тау, Татеръ-Тау и въ другихъ мѣстахъ Уфимской и Самарской губ. дадутъ намъ прямое подтвержденіе относительно геологической однородности красноцвѣтной группы породъ Самарской и Уфимской губерній; то придется въ схемѣ ярусовъ или горизонтовъ пермской системы (по крайней мѣрѣ въ области нашего изслѣдованія) сдѣлать значительное измѣненіе.

Система пермскихъ пластовъ восточной Россіи (объ этомъ было уже сказано въ предыдущемъ „Очеркѣ“ *), послѣ работъ Головкинскаго, какъ извѣстно, дѣлится на три палеонтологическихъ горизонта: нижній, характеризующійся преобладаніемъ гастероподъ и конхиферъ (пластинчатожаберныхъ), средній—ярусъ мшанокъ, коралловъ и брахіоподъ и верхній, характеризующійся, подобно нижнему, обиліемъ конхиферъ и гастероподъ; причемъ всѣми нашими геологами признается, что вся цехштейновая трехчленная система, во всемъ своемъ полномъ составѣ, покрывается ярусомъ пестрыхъ мергелей **).

Теперь, въ видахъ констатированія фактовъ налеганія цехтейновыхъ пластовъ, со Spirifer rugulatus, Athyris pectinifera и прочими *брахіоподовыми* формами, на красноцвѣтную толщу яруса пестрыхъ мергелей, а послѣднихъ на гипсъ (въ Уфѣ и Самарѣ) и горькоземистые известняки съ гастероподо-конхиферовою фауной (въ Самарѣ), надо будетъ измѣнить схему

---

*) Адресъ-Календарь Сам. губ. 1887 г. стр. 170—171.

**) А. Штукенбергъ. Верхній ярусъ пестрыхъ мергелей и его отношеніе къ другимъ образованіямъ. Труды Казан. Общ. Естеств. т. XI, вып. 2, стр. 5. Въ другомъ мѣстѣ этой работы проф. Штукенб. доломитовые известняки Самар. губ.—по Соку параллелизуетъ съ глинисто-мергельными осадками.—Ibid., стр. 12.

А. Карпинскій. Горн. журналъ 1880 г., стр. 254—255. См. также—работы г.г. С. Никитина, А. Зайцева и др.

О нѣсколько своеобразномъ взглядѣ на отношеніе частей цехштейна къ пестрымъ мергелямъ, высказанномъ въ работѣ г. Кротова, говорилось выше.

подраздѣленія членовъ пермской системы, по крайней мѣрѣ, по линіи Самара—Бугурусланъ—Уфа приблизительно слѣдующимъ образомъ.

Начиная сверху:

1) Свѣтло-сѣрые, темно-сѣрые и желтые, съ мергельными прослойками, известняки, содержащіе (иногда) въ себѣ слѣдующія формы:.....

Murchisonia subangulata Vern.,
Osteoderna Kutorgana Vern.,
Arca (Macrodon) Kingiana Vern.,
Clidophorus Pallasii и др. *)

Толщина всѣхъ слоевъ известняка достигаетъ въ нѣкотор. мѣстахъ.... 20—30 метр.

2) Темно-сѣрые, зеленовато-сѣрые и бурые мергелистые, то мелкозернистые—крѣпкіе, то крупно зернистые, переходящіе въ конгломератъ и рыхлые, песчаники, связующіе собой по фаунѣ верхніе известняки (№ 1) съ подлежащимъ среднимъ (по классификаціи Головкинскаго) членомъ цехштейна. Мощность до.... 15 метр.

3) Свита желто-бурыхъ и зеленовато-бурыхъ, охристыхъ рухляковъ, съ известковыми прослойками, изобилующими органическими остатками:

Spirifer rugulatus Kut.,
Dielasma (Terebratula) elongata Sch.,
Dielasma (Terebrat) sacculus Mart.,
Athyris pectinifera Sow.,
Athyris Royssiana Keys.,
Strophalosia horrescens Vern.,
Productus hemisphaerium Kut., **)
Productus Cancrini Vern.,
Stenopora columnaris Sch.,
Fenestella retiformis, стебли члениковъ криноидъ

и пр. Мощность этого, собственно брахіоподоваго члена напластованія достигаетъ въ нѣкоторыхъ мѣстахъ по Демѣ (въ Абишевѣ, Кункасовѣ, Чибинахъ) и ея притокамъ (р. Слакъ, Курсакъ и др.) отъ 40 до 50 метр.

4) Красноцвѣтная группа, слагающаяся:

а) изъ красныхъ, розовыхъ, сѣрыхъ и др. цв. известковистыхъ мергелей;

---

*) Опредѣленіе органическихъ остатковъ сдѣлано въ Геолог. Комитетѣ.

**) Эта форма встрѣчается по Демѣ рѣже другихъ.

b) красныхъ глинистыхъ мергелей, съ подчиненными имъ краснобурыми песчаниками;

c) разнородныхъ по цвѣту (пестрыхъ) и составу мергелей, содержащихъ въ нижнихъ горизонтахъ (Уфѣ, Самарѣ) прослойки и гнѣзда гипса. Наибольшая мощн. красноцвѣтн. группы отъ 150 до 200 метр.

5) Гипсъ; сѣрые тонко-слоистые мергелистые известняки безъ окаменѣлостей (Уфа, Самара).

6) Болѣе или менѣе чистые и горькоземистые известняки (въ Самарѣ), богатые органическими остатками, принадлежащими преимущественно гастероподамъ и конхиферамъ:

Schisodus rossicus Vern.,
Schisodus obscurus Gein.,
Clidophorus Pallasii.,
Avicula Speluncaria Sch.,
Leda speluncaria Gein.,
Arca (Macrodon) Kingiana.,
Nucula Beyrichi Sch.,
Turbo Burtasorum Gol.,
Murchisonia subangulata Vern.,
Natica minima Brwn.,
Turbonilla Volgensis Golov.,
Productus Cancrini Vern. и др.

Для поясненія этой схемы представляю идеальный геологическій разрѣзъ (лист. 2) напластованій по линіи Самаро-Уфимской желѣзной дороги, составленный мною на основаніи желѣзно-дорожныхъ профилей, съ обозначеніемъ поверстнаго (отъ станц. Кинель) разстоянія линіи и высотъ надъ уровнемъ Балтійскаго моря.

Здѣсь кстати замѣтить, что въ обозначеніи высотъ надъ уровнемъ Балтійскаго моря по вертикальному масштабу надо ввести поправку. Дѣло въ томъ, что минимумъ высоты горизонта Волжской воды въ Самарѣ надъ уровнемъ Балтійскаго моря, 84 саж., взятъ Управленіемъ Самаро-Уфимской дороги по отмѣткѣ Оренбургской желѣзной дороги, а послѣднею—еще откуда-то; *цифра*-же *эта* весьма *сомнительна*.— Взята-ли тутъ не та первоначальная отмѣтка или г.г. инженеры путей сообщенія сдѣлали ошибку въ вертикальныхъ высотахъ—по линіи Петербургъ—Москва—Самара—трудно сказать; но что тутъ есть ошибка и ошибка значитель-

ная (на десятки саж.), въ этомъ легко удостовѣриться самымъ простымъ расчетомъ.

Не имѣя подъ рукою карты высотъ, составленной г. Тилло, прибѣгаемъ къ приблизительному вычисленію высоты Волжской воды въ Самарѣ надъ уровнемъ Каспійскаго моря, по общему паденію р. Волги и разстоянію Самары отъ Каспійскаго моря, а потомъ, по высотѣ послѣдняго, надъ Балтійскимъ.

Принимая разстояніе отъ Самары до Каспійскаго моря по Волгѣ 1200 верстъ, а общее паденіе Волги (по даннымъ Бламамберга) 3,33 дюйма на версту, получимъ разность горизонтовъ Волги въ Самарѣ и Каспійскаго моря 3993 дюйма, что составитъ 47,57 саж.; а такъ какъ уровень Каспія футовъ на 90 (12,85 саж.) ниже уровня Балтійскаго моря, то, чтобы опредѣлить высоту Волги надъ послѣднимъ, надо изъ опредѣленной нами высоты ея надъ горизонтомъ Каспія (47,57 саж.) вычесть 12,85 саж.; получимъ: 34,72 саж.

И такъ, *высота р. Волги въ Самарѣ надъ уровнемъ* водъ *Балтійскаго моря* никакъ *не можетъ быть выше 35 саж.*, тогда какъ г.г. инженеры принимаютъ ее минимумъ 84 саж., дѣлая ошибку (по крайней мѣрѣ) на 49—50 саж.

III.

Выводы мои, относительно общаго геологическаго строенія по линіи Самаро-Уфимской желѣзной дороги, были приняты, какъ объ этомъ можно судить по напечатанному въ Изв. Геологич. Комитета отчету С. Н. Никитина за 1887 г., только на половину.

С. Н. Никитинъ, на основаніи своихъ наблюденій въ западной части Уфимской губерніи, наблюденій Ѳ. Н. Чернышева по Бѣлой и моихъ по р. Демѣ, признаетъ налеганіе сѣрой известково-мергельной, цехштейновой группы на красную песчано-мергельную толщу р. Демы и мергельную гипсоносную толщу г. Уфы; но *не признаетъ этихъ толщъ „пестрыми мергелями“*. Онъ выдѣляетъ ихъ въ особый горизонтъ пестрыхъ песчаниковъ, мергелей и глинъ цехштейноваго возраста, считаетъ ихъ однородными петрографически, но совершенно самостоятельными, отличающимися въ геоло-

гическомъ смыслѣ (возраста и положенія въ вертикальномъ ряду напластованій), какъ отъ цвѣтныхъ породъ, идущихъ отъ западной части Уфимской губерніи въ гг. Казанскую, Симбирскую, Нижегородскую и т. д., такъ равно и отъ породъ, слагающихъ собою площадь въ бассейнѣ р.р. Самары, Сока и Кинели. „*Мы имѣемъ* въ сущности, говоритъ С. Н. Никитинъ, въ бассейнѣ Камы *два совершенно различныхъ яруса пестрыхъ мергелей, одинъ надъ, другой въ основаніи цехштейна*. Первый никогда не переходитъ въ горизонтальномъ направленіи въ известняки съ цехштейновой фауной; относительно второго это болѣе чѣмъ вѣроятно *). Что красноцвѣтныя мергельныя породы, слагающія собою всю площадь на Ю.З. отъ Белебеевскаго водораздѣла, по Кинели и Соку, авторъ причисляетъ къ „первому—верхнему“, составляющему предметъ спора среди нашихъ геологовъ, ярусу пестрыхъ мергелей, „покрывающему собою всю толщу цехштейновыхъ пермскихъ пластовъ“ **), это можно видѣть изъ многихъ мѣстъ его отчета и между прочимъ изъ слѣдующаго: „извѣстно, говоритъ онъ, что вдоль р. Сока, въ области 110-го листа десятиверстной карты развитъ *типическій цехштейновый известнякъ* съ тремя палеонтологически—ясно очерченными горизонтами. Мы знаемъ далѣе, что на эту, существенно известковую группу, по направленію на юго-востокъ (что замѣтно на притокахъ Сока и Кинели), а въ верховьяхъ Сока за с. Байтуганомъ (въ видимыхъ разрѣзахъ) прямо на востокъ, налегаетъ известково-глинистая полосатая, розовая группа мергелей, которая въ свою очередь въ большомъ отдаленіи отъ цехштейновой, существенно свѣтло-сѣрой группы постепенно бѣднѣетъ известью, теряетъ болѣе и болѣе бѣлыя прослойки и переходитъ такимъ образомъ постепенно въ яркокрасную группу отложеній, состоящихъ существенно изъ глинъ и рыхлыхъ глинистыхъ песчаниковъ. Слѣдуя по Кинели въ косомъ направленіи къ простиранію этихъ толщъ, мы, обыкновенно, видимъ то ту, то другую группу передъ

*) *С. Никитинъ.* Геологическія наблюденія вдоль линіи Самаро-Уфимской желѣзной дороги. Изв. Геол. Ком. 1887 г., № 6, стр. 243.

**) Этого же взгляда, до экскурсіи по р. Демѣ, какъ сказано было выше, держался и я.

собою; но тамъ, гдѣ онѣ выходятъ объ въ береговыхъ разрѣзахъ, красные занимаютъ обыкновенно верхи. Но, вообще говоря, къ городу Бугуруслану послѣдняя преобладаетъ. Туже смѣну ихъ въ восточномъ направленіи я наблюдалъ въ прошломъ году въ верховьяхъ Сока. Тѣ-же двѣ группы, розовая и красная, однѣ являются въ многочисленныхъ береговыхъ разрѣзахъ, лысинахъ и оползняхъ рѣчныхъ береговъ и балокъ по Мочегаю и его правымъ притокамъ" (стр. 230).

Такъ какъ сейчасъ цитированное мѣсто отчета С. Н. Никитина стояло въ прямомъ противорѣчіи съ, изложенными мною выше, общими выводами и представленной схемой напластованія по линіи Самара-Бугурусланъ-Уфа, то я рѣшился провѣрить свои наблюденія 1885 г. въ области р.р. Сока и Кинели, имѣя главною цѣлію выяснить для себя отношенія яруса пестрыхъ мергелей (татарскаго яруса Никитина) къ „верхнему и среднему", брахіоподовому, горизонту цехштейна.

Съ этою цѣлью, я въ концѣ настоящаго (1887 г.) лѣта сдѣлалъ небольшую экскурсію отъ Бугуруслана на Сокъ, въ Камышлы, оттуда на р. Степную-Шешму, въ Маклаушъ, на р. Урдалку и Лѣсную Шешму, въ Шугуръ; изъ послѣдняго параллельнымъ путемъ возвратился снова въ Бугурусланъ. Выбирая этотъ путь, я имѣлъ въ виду слѣдующее. И петрографическій составъ породъ, и органическіе остатки цейхштейна верховья р. Сока и средняго теченія р. Демы удостовѣряютъ насъ въ томъ, что мы имѣемъ дѣло съ однимъ и тѣмъ-же *брахіоподовымъ горизонтомъ* пермской системы. А если это такъ, то длиннѣйшая ось, по которой тянутся эти однородныя образованія, будетъ идти приблизительно съ востока на западъ, на протяженіи болѣе 400 вер. Принимаю эту восточно-западную длинную ось (отъ с. Исаклы на Соку къ Чибинамъ на Демѣ) за простираніе этого яруса въ Самарской и Уфимской губерн., мы получимъ, что р. Дема отъ Паномаревки къ Уфѣ идетъ почти въ крестъ простиранія. Поэтому-то она и даетъ намъ больше, чѣмъ какая нибудь другая рѣка, интересныхъ обнаженій, выясняющихъ взаимное отношеніе различныхъ членовъ пермской системы. Если такъ, разсуждалъ я, то, идя отъ Бугуруслана

черезъ с. Стохино, Ганькино (на р. Толкашъ), Давыдкино (Балыклы) къ с.с. Камышлы, Маклаушъ (р. Шешма), Назаровку и въ с. Шугуръ или Каркалы, мы должны прорѣзать брахіоподо-цехштейновый массивъ тоже въ крестъ простиранія. Если большія рѣки: Шешма, Сокъ и Кинель мало даютъ назидательныхъ въ батрологическомъ отношеніи разрѣзовъ, то, выбирая указанное мною направленіе, мы, быть можетъ, въ обнаженіяхъ небольшихъ р.р. Толкаша, Камышлы, Байтугана и др. найдемъ разгадку взаимныхъ (въ вертикальномъ направлен.) отношеній красноцвѣтной группы и брахіоподоваго яруса.

Экскурсія по взятому мною направленію вполнѣ оправдала мое ожиданіе.—Въ общемъ маршрутъ этой экскурсіи былъ слѣдующій. Изъ города Бугуруслана я переѣхалъ р.р. Карповку и Саврушу, на р. Толкашъ—въ с. Стохино; далѣе, черезъ Давыдкино (Балыклы) и р. Сокъ въ с. Камышлы, отсюда по долинѣ р. Камышлы проѣхалъ, черезъ сс. Нов. и Стар. Семенкино, на р. Шешму—въ Маклаушъ, изъ котораго, перерѣзавъ въ Назаровкѣ рч. Урдалку, черезъ с. Токтарово въ Шугуръ. Осмотрѣвъ, описанное уже много разъ другими геологами, замѣчательное обнаженіе въ Шугурѣ, я прослѣдилъ берега Лѣсной Шешмы къ с. Каркалы, Юльтерилово и Надырово. Эта часть теченія Л. Шешмы была крайнимъ сѣвернымъ пунктомъ экскурсіи. Назадъ въ Бугурусланъ, какъ сказано, я возвратился параллельнымъ путемъ: отъ Каркалы—въ Сходнево, Подбѣльское, по р. Байтугану въ с. Байтуганъ, въ Нов. и Стар. Усманово, Неклюдово (Богородское), Саврушу (Токтаровку) и, затѣмъ, по рч. Турхановкѣ, мимо Турхановки и Васильевки, въ Бугурусланъ.

Въ виду того, что результаты этой экскурсіи могутъ служить подтвержденіемъ моихъ общихъ выводовъ прошлаго, 1886 года, я остановлюсь на болѣе подробномъ ея описаніи.

Начиная отъ праваго берега р. Самарки въ с.с. Богатомъ и Марычевкѣ, по дорогѣ къ Бугуруслану, мы, въ береговыхъ обнаженіяхъ р.р. Кутулука, М. Кинели и Б. Толкая, встрѣчаемъ только красноцвѣтную толщу, какъ и вездѣ, состоящую изъ цвѣтныхъ мергелей, мергелистыхъ известняковъ, глинъ и мѣстами песчаниковъ. Въ началѣ пути породы эти являются болѣе рыхлыми, песчано-глинистыми, ближе

къ Бугуруслану (Березняки, Коптяжевка—на Мал. Кинели), болѣе известковистыми, крѣпкими.

Отъ г. Бугуруслана мы вступаемъ въ область все тѣхъ-же красныхъ породъ, только съ большимъ преобладаніемъ розовыхъ и сѣрыхъ прослоекъ известняка. Общій рельефъ мѣстности, сравнительно съ предыдущимъ (между р.р. Самарою и Кинелью), замѣтно мѣняется: балки, овраги и рѣчныя долины рѣзко выдѣляются здѣсь среди относительно неровной мѣстности; не широкія, но глубокія долины рѣкъ окаймлены крутыми склонами, открывающими довольно часто обнаженія коренныхъ породъ. Такія обнаженія мы наблюдаемъ по р. Карповкѣ, на правой сторонѣ р. Саврушки (у Султангулова) и лѣвой Толкаша, въ с.с. Стохино и Ганькино.

Въ послѣдній разъ по направленію къ Соку выходъ *розово-сѣрой* группы известковистыхъ мергелей можно наблюдать въ с. Давыдкино (Балыклы): поднимаясь отъ послѣдняго по направленію къ Камышламъ, мы уже вступаемъ въ область сѣрыхъ мергельно-известковыхъ отложеній. Такъ, влѣво по дорогѣ въ с. Камышлы, въ 2-хъ верстахъ отъ Давыдкино, на „ключѣ“ наблюдается выходъ на дневную поверхность уже слѣдующихъ пластовъ:

Сверху.—

a) Слоистые сѣрые известняки, среди которыхъ замѣтны мѣстами пористые;

b) Тонкослоистые рухляковистые песчаники;

c) Сѣрые зеленоватые и желтые охристые мергеля;

d) Темносѣрые, зеленоватые рухляковистые песчаники, изъ подъ которыхъ, на высотѣ около 14 метр. надъ уровнемъ села (Балыклы), вытекаетъ ключъ.

Затѣмъ отъ с. Балыклы, какъ на самыхъ высокихъ пунктахъ перевала, такъ и въ неглубокихъ оврагахъ послѣдняго, до р. Сока и с. Камышлы, видны исключительно сѣрыя породы, тогда какъ породъ яруса пестрыхъ мергелей вовсе не встрѣчается.

Такъ какъ обнаженіе около с. Камышлы (выше его), описанное другими авторами (Еремѣевымъ, Зайцевымъ и пр.), было уже приведено мной въ предыдущемъ „очеркѣ“ *), то на немъ останавливаться я не буду; развѣ можно только здѣсь

*) Адресъ-Календарь Самарск. губ. на 1887 г., стр. 166.

замѣтить, что какъ по общему своему виду, такъ по составу и расположенію своихъ частей, не говоря уже о фаунѣ, обнаженіе это сильно напоминаетъ собой нѣкоторые разрѣзы Демы; мощность его достигаетъ 125 метр. высоты надъ горизонтомъ Сока. Кромѣ разрѣзовъ *выше* с. Камышлы, мною было осмотрѣно еще обнаженіе по Соку *ниже* села, у деревни Н. Поляевки; оно достигаетъ въ открытой своей части до 90 метр. мощности и представляетъ, начиная снизу, напластованіе, состоящее въ общемъ изъ:

a) мощной серіи соломенно-желтыхъ (въ свѣжемъ изломѣ сѣрыхъ), иногда голубоватыхъ и темно-сѣрыхъ мергелей и мергелистыхъ известняковъ. Окаменѣлости въ нихъ, сравнительно съ обнаженіемъ выше села (Камыш.), попадаются рѣже и въ худшей сохранности, часто въ видѣ ядеръ.

Обнаженіе это вѣнчается b) болѣе толстымъ слоемъ (0,5 метр.) крѣпкаго известняка, содержащаго въ большомъ количествѣ отпечатки и ядра:

Spirifer rugulatus. Kut.,
Athyris pectinifera Sow.,
Dielasma (Terebrat) elongata,
Productus hemisphaericum Kut.,
Productus Cancrini Vern.,
Strophalosia horrescens Vern.,
Modiolopsis (Clidophorus) Pallasii,

отпечатки члениковъ лилій, мелкихъ конхиферъ и пр.

Выше этого слоя идетъ склонъ горы, поросшій растительностью, сквозь которую на высшихъ пунктахъ проглядываютъ свѣтлосѣрые слоистые известняки. Что касается до красныхъ породъ, то ихъ на самой вершинѣ горы нѣтъ и слѣда.

Проѣзжая отъ р. Сока долиной рч. Камышлы, мы все время встрѣчаемъ одни только сѣрые мергеля и известняки брахіоподоваго яруса; при подъемѣ на нѣкоторые возвышенности склона, по которому идетъ дорога, мнѣ удавалось находить, вымытыми изъ коренной почвы, отличные образцы Spirifer rugulatus.—Эти сѣрые, цехтейновые пласты сопровождаютъ насъ до с. Н. Семенкино *), гдѣ, въ самомъ селѣ, на

*) с. Н. Семенкино на 110 листѣ десятиверстной карты нанесено не вѣрно. Оно стоитъ на р. Камышлѣ, тогда какъ на картѣ помѣщено на водораздѣлѣ между р. Камышлы и Усудой, притомъ ближе къ послѣдней.

правомъ берегу рч. Камышлы можно наблюдать *налеганіе* этихъ *цехштейновыхъ толщъ на пестрые мергеля.*

Здѣсь, начиная сверху, мы видимъ, покрытый лѣсомъ и мало-доступный для наблюденія, склонъ горы, ниже котораго выступаютъ:

1) Слоистые желтые мергеля, однородные съ мергелями разрѣзовъ въ Камышлахъ; среди нихъ мною найдены ядра Terebratula (Dielasma) elongata.

2) Осыпь, скрывающая собою сѣрые мергелистые известняки и охристые мергеля,—около 5 метр.

3) Бурокрасные, кирпичнокрасные, пестрые и другіе глинистые мергеля, общ. толщина которыхъ болѣе 2-хъ метр.

4) Въ свѣжемъ изломѣ зеленовато-сѣрый, а съ поверхности пятнистокрасный рухляковистый песчаникъ, прослоенный посединѣ красными и пестрыми мергелями; бол. 2 м.

5) Голубовато-сѣрый, кирпично-красный и пестрый мергель; около 1,3 метр.

Слой нижнихъ пестрыхъ мергелей (5) является горизонтомъ ключей; нѣкоторые изъ послѣднихъ выходятъ со дна рѣки и бьютъ небольшимъ фонтаномъ.

Далѣе, по рч. Камышлѣ вверхъ, отъ Нов. къ Стар. Семенкино, красные мергеля скрываются снова; въ береговыхъ склонахъ рѣки выступаютъ только желтосѣрые члены цехштейна, сопровождая насъ до Стар. Семенкино. Въ послѣднемъ опять появляются изъ подъ сѣрыхъ пластовъ брахіоподоваго яруса, красные мергеля; небольшое обнаженіе красныхъ породъ можно наблюдать съ правой стороны дороги, сейчасъ же выше села.

Отсюда сѣрыя (брахіоподовыя) породы на время покидаютъ насъ,—и мы вступаемъ въ область пестрыхъ мергелей, обнаженія которыхъ встрѣчаются въ пересѣкаемыхъ дорогой оврагахъ и береговыхъ склонахъ р. Усуды. Разрѣзы пестрыхъ мергелей на правомъ берегу послѣдней мы находимъ по обѣимъ сторонамъ пути.

Мною записано одно изъ нихъ, налѣво отъ дороги.

Здѣсь можно видѣть сверху:

1) Эллювій, состоящій изъ красной глины.

2) Пестрые и голубовато-красные мергеля, около 1,5 метр.

3) Тонкослоистые, красные глинистые песчаники—2 метр.

4) Сѣрые мергеля и тонкослоистые, свѣтло и темносѣрые известняки безъ окаменѣлостей, 15 метр.

5) Голубоватосѣрые, красные и пестрые мергеля, составляющіе собою горизонтъ ключей.

Породы въ общемъ являются однородными съ тѣми, какія наблюдаются въ нижней части разрѣза въ с. Н. Семенкино. Невысокій (отъ 15 до 20 метр. надъ уровнемъ Усуды) водораздѣлъ между притоками Сока и Степной Шешмы представляетъ собою, сложенную изъ красныхъ породъ, мѣстность, которая, какъ видно, подверглась сильному размыву: спуски этого водоразд. къ обѣимъ рѣчнымъ системамъ отлоги, на поляхъ замѣтны куски вымытыхъ, иногда окатанныхъ, известняковъ.....

Пестрые мергеля обнажаются на правой сторонѣ рч. Степной Шешмы въ с. Маклаушъ.

Здѣсь мы видимъ, снизу: составляющіе горизонтъ ключей, сѣрые, кирпичнокрасные, темнокрасные и пестрые мергеля, прослоенные мергелистыми песчаниками; около 20 метр.

Бурокрасные, рыхлые (рухляковистые) песчаники; около 2 метр.

Зеленоватокрасные, красные и пестрые мергеля.

Сѣрый крѣпкій известнякъ.

Сѣрые, соломенножелтые, слегка охристые мергеля, петрографически сходные съ мергелями брахіоподоваго яруса р. Сока; мергеля эти содержатъ сѣрые и темносѣрые известняки, толщина которыхъ иногда достигаетъ 0,3 метра.

Надъ этимъ обнаженіемъ, поднимается, идущая къ сѣверу, покрытая лѣсомъ возвышенность.

Нѣсколько ниже по рѣкѣ, за с. Маклаушъ у мельницы, на правомъ-же берегу Шешмы изъ подъ этихъ красныхъ песчаномергелистыхъ породъ выступаютъ, нѣсколько отдѣлившись, въ нижней части горы пласты известняковъ, о которыхъ говоритъ въ своемъ геологическомъ изслѣдованіи г. Зайцевъ *). Известняки эти содержатъ фауну пластинчато-

*) *А. Зайцевъ.* Геологич. изслѣд. въ области пермскаго бассейна. Труды Каз. Общ. Естествоисп. т. IX, вып. 2-й, стр. 24—25.

жаберныхъ: Clidophorus Pallasii, Schizodus obscurus, Gervillia (Bäck.) ceratophaga. Уяснить вполнѣ отношеніе этого выхода цехштейна къ другимъ частямъ его и въ частности къ брахіоподовому ярусу, за недостаткомъ времени, мнѣ не удалось; одно только кажется достовѣрнымъ, что здѣсь, какъ можно судить объ этомъ по петрографическому составу пластовъ, по ихъ положенію подъ (?) пестрыми мергелями и по исключительно конхиферовой фаунѣ, мы имѣемъ дѣло съ совершенно другимъ (не брахіоподовымъ) горизонтомъ. Скамьи подобнаго же известняка, переполненнаго крупными формами: Clidophorus Pallasii, Schisodus obscurus и др., я наблюдалъ при спускѣ къ пруду у Н. Дубенки.

Лѣвый берегъ Шешмы въ Маклаушѣ отлогій; правый идетъ уступами. При подъемѣ по направленію къ с. Дубенки на высокихъ мѣстахъ видны кое-гдѣ только сѣрые известняки.—Въ Назаровкѣ, съ правой стороны ручья, мы встрѣчаемъ разрѣзъ слѣдующаго состава:

Снизу: Осыпь,

a) Зеленовато-и желто-сѣрые мергелистые песчаники, около 3-хъ метр.,

b) Желтобурые охристые мергеля,

c) Зеленоватосѣрые песчаники,

d) Красные глины и мергеля.

Немного выше по рѣкѣ, на томъ-же берегу, противъ села поднимаются на 85—90 метр. надъ горизонтомъ рѣки двѣ возвышенности, сложенныя въ нижней части изъ свѣтлокрасныхъ и розовосѣрыхъ породъ, прикрытыхъ вверху сѣрыми известковистыми пластами.

Детали этого напластованія слѣдующія:

a) Нижняя часть высотъ составленная изъ красныхъ и пятнистыхъ мергелей; болѣе 30 метр.,

b) Зеленовато сѣрые, внизу болѣе крѣпкіе, въ верхнихъ частяхъ тонкослоистые известковистые песчаники; около 2 метр.,

c) Свѣтлокрасные, зеленоватые, сѣрые и др. известковистые мергеля, прослоенные болѣе крѣпкими известняками,

d) Красные, пятнистые и пестрые мергеля,

e) Сѣрые, голубовато и желтосѣрые мергеля, съ темно-

сѣрыми известняками, содержащими въ себѣ отпечатки растеній; общая мощность болѣе 15 метр.

Верхъ этого обнаженія вѣнчаютъ пласты толстаго, пористаго сѣраго известняка.

Изъ Назаровки переѣхалъ я невысокимъ переваломъ въ с. Токтарово. На этомъ пути, въ нижнихъ частяхъ спусковъ были замѣтны красныя эллювіальныя глины, а на возвышенныхъ мѣстахъ изъ подъ почвы открывались сѣрые известняки.

Спустившись у с. Токтарово въ долину Степной Шешмы, легко можно было усмотрѣть въ геологическомъ строеніи, разсѣкаемыхъ Шешмою и ея притоками, возвышенностей окончательное господство сѣрыхъ мергелей и известняковъ.—Большихъ или ясныхъ обнаженій на всемъ дальнѣйшемъ пути отъ с. Токтарово до Спиридоновки нѣтъ; но внизу высокаго и обрывистаго праваго склона рѣки (Шешмы), на этомъ пути, невольно обращаетъ вниманіе наблюдателя, выдающійся среди скрытыхъ растительностью и осыпью пластовъ, толстый слой сѣраго известняка *). Начинаясь у оврага, при устьи котораго стоитъ Токтарово, на высотѣ 4—5 метр., толстая прослойка эта (какъ можно слѣдить за этимъ съ лѣваго берега Шешмы) постепенно поднимается надъ горизонтомъ рѣки по направленію къ Спиридоновкѣ, достигая у послѣдней высоты сотни метр. и сразу обрываясь у долины ниже села.

Если, согласно съ указаніемъ восходящаго слоя, отсюда начинаетъ подниматься та сѣрая брахіоподовая толща, мощное обнаженіе которой мы должны найти въ Шугурѣ, думалъ я, то, принимая за достовѣрное мое положеніе о налеганіи этой толщи на пестрые мергеля, нельзя-ли надѣяться повстрѣчать гдѣ-нибудь неподалеку выходъ этихъ красныхъ породъ, подобно тому, какъ это наблюдалось нами въ Н. Семенкинѣ?

Переѣзжая въ селѣ Спиридоновкѣ на правый берегъ рѣки, я тотчасъ-же по выѣздѣ изъ села, въ долинѣ сліянія Степн. и Лѣсн. Шешмы, гдѣ коренныя, верхнія брахіоподо-

*) Какъ оказалось потомъ, того самаго, которымъ вѣнчается обнаженіе въ Шугурѣ.

выя толщи смыты и отступаютъ на нѣсколько (4—5) верстъ другъ отъ друга, дѣйствительно замѣтилъ выходъ на дневную поверхность красныхъ мергелей и глинъ.

Появленіе красноцвѣтныхъ породъ тамъ, гдѣ именно я предполагалъ, признаюсь, порадовало меня; но я былъ еще болѣе удивленъ, когда въ Шугурѣ, въ этомъ чуть-ли не классическомъ мѣстѣ цехштейноваго брахіоподоваго яруса,— мѣстѣ, которое не разъ было предметомъ изслѣдованія многихъ нашихъ геологовъ (Еремѣевъ, Романовскій, Штукенбергъ, Ерофѣевъ, Зайцевъ*), я увидѣлъ *яснѣе, чѣмъ гдѣ-нибудь налеганіе всей мощной свиты сѣрыхъ брахіоподовыхъ пластовъ цехштейна на типичные красноцвѣтные мергеля.*

А. А. Штукенбергъ даетъ намъ слѣдующій разрѣзъ этого напластованія, начиная сверху:

1) Известнякъ, залегающій подъ тонкимъ слоемъ растительной земли или непосредственно выступающій на поверхности; содержитъ Productus Cancrini, Spirifer rugulatus и др. до . . . . . 1 арш.

2) Песчаникъ известковистый безъ окаменѣлостей (мною найдены были въ этомъ песчаникѣ Terebratula elongata и др. формы) до . . . . . 1,5 саж.

3) Известнякъ безъ окаменѣлостей до . . . 1,5 саж.

4) Песчаникъ, раздѣленный на слои до 1,5 арш. толщины; общая мощность до . . . . . 3 саж.

5) Осыпь, изъ подъ которой мѣстами выступаютъ слои известняка, подобнаго (1), содержащаго массу окаменѣлостей, и мергелистаго известняка безъ окаменѣлостей до . . 35 саж.

6) Песчаникъ (уровень р. Шешмы) . . болѣе 10 саж.

Тѣ-же пласты были наблюдаемы и А. Зайцевымъ. Онъ приводитъ слѣдующій списокъ органическихъ остатковъ, найденныхъ имъ и другими: (въ известнякѣ № 1): Terebratula elongata, Spirifer rugulatus, Productus Cancrini, Chaetetes crassus Lonsd. (Stenopora

*) *П. В. Еремѣевъ.* Отчетъ о занятіяхъ по розысканію мѣстонахожденій нефти въ Казанск., Симб. и Самарск. губ. (Горн. Журн. 1867 г. ч. 1).

Г. Романовскій. (Горн. Журн. 1868 г. т. III).

А. А. Штукенбергъ. Труды Казанск. Общ. Естествоисп. томъ VI, вып. II, стр. 18—19.

Ерофѣевъ. (Горн. Журн. 1878 г. т. II).

А. Зайцевъ. Труды Казанск. Общ. Естеств. томъ IX, вып. II, стр. 26—27.

columnaris), небольшіе цилиндрической формы кораллы, принадлежащіе къ rugosa, Fenestella Geinitzi d'Orb.; въ слоѣ (4) найденъ Productus Cancrini Vern.; въ прослойкахъ мергелистаго известняка и мергеля (5): Productus Cancrini, Terebratula elongata, Palaeophycus insignis, Unio Sp. и, наконецъ, въ известнякѣ (5) встрѣчаются: Terebratula elongata, Spirifer rugulatus, Athyris concentrica, Strophalosia horrescens, Productus hemisphaerium Kut., Clidophorus Pallasii, Chaetetes crassus (Stenopora columnaris), Fenestella sp., Polypora sp., членики стеблей криноидъ.

Я не могу ничего прибавить къ описанію этого прекраснаго обнаженія, за исключеніемъ развѣ того, что все это—въ 100 метр.—мощное отложеніе сѣрыхъ пластовъ покрываетъ собою, выступающую противъ мечети, красноцвѣтную группу, состоящую изъ слѣдующихъ слоевъ.

a) Бурыхъ и темнокрасныхъ мергелей, имѣющихъ въ открытой части болѣе 5 метр.,

b) Краснаго мергелистаго песчаника.

Это замѣчательное обнаженіе является во всѣхъ отношеніяхъ однороднымъ съ такими-же мощными обнаженіями по Демѣ: также, какъ и тамъ, мы имѣемъ здѣсь мощную свиту сѣрыхъ известняковъ, зеленоватыхъ песчаниковъ и желтосѣрыхъ мергелей, содержащихъ въ себѣ вмѣстѣ съ остатками коралловъ и мшанокъ, (почти) исключительно брахіоподовую фауну,—свиту пластовъ, совершенно свободную на своей поверхности отъ всякихъ слѣдовъ пестрыхъ мергелей и покрывающую собой красноцвѣтную толщу.

Красные мергеля видны также и въ основаніи горъ противоположнаго берега долины, на которой расположенъ Шугуръ. По этимъ-же краснымъ породамъ, прикрытымъ группою сѣрыхъ пластовъ цехштейна, идетъ почти все время дорога отъ Шугуръ къ с. Каркалы; иногда только красныя породы скрываются подъ горизонтомъ воды, выступая на заливной лѣвобережной долинѣ, что можно наблюдать во многихъ низменныхъ разрѣзахъ послѣдней.

Въ с. Каркалы красныя породы скрыты подъ, окружающими село, цехштейновыми возвышенностями, обнаженія которыхъ мы видимъ, какъ въ самомъ селѣ, такъ и выше его противъ моста черезъ Шешму. Тотъ-же геологическій составъ сохраняютъ правобережныя горы и дальше по рѣ-

кѣ, къ с.с. Юльтерилово и Ст. Надырово; такой же характеръ сѣрыхъ цехштейновыхъ пластовъ представляютъ и высоты лѣваго берега рѣки въ этой части ея теченія, о чемъ можно судить и по общему рельефу горъ, и по выходу сѣрыхъ мергелей и известняковъ. Почти до с. Сходнево никакихъ признаковъ красныхъ породъ не замѣтно, и только не доѣзжая 2—3 верстъ до села (во второмъ оврагѣ отъ с. Каркалы) появляется красный оттѣнокъ почвы на спускѣ въ оврагъ, а влѣво отъ дороги—небольшое обнаженіе розовыхъ и красныхъ мергелей, прикрытыхъ сѣрыми известняками. Такое же обнаженіе наблюдается въ с. Сходнево. Отъ послѣдняго села къ Подбѣльскому мѣстность представляетъ видъ ровной, лишенной всякихъ обнаженій, съ богатымъ черноземомъ степи.

Обнаженія пестрыхъ мергелей у с. Подбѣльскаго и и по дорогѣ отъ него къ Ст. Семенкино были уже указаны другими наблюдателями *).

Между Ст. Семенкинымъ и Верхн. Ермаковымъ (Байтуганъ), по долинѣ рч. Байтугана никакихъ разрѣзовъ не видно; высокіе береговые склоны узкой долины покрыты большею частію лѣсомъ. Ясные слѣды коренныхъ цехштейновыхъ породъ замѣтны только верстахъ въ 5—7 не доѣзжая до с. Байтугана: здѣсь на дорогѣ уже можно видѣть куски вымытыхъ известняковъ, содержащихъ Spirifer rugulalus, Terebratula elongata и пр. Въ самомъ-же Байтуганѣ, какъ извѣстно, мы имѣемъ на обоихъ берегахъ Сока весьма ясные разрѣзы брахіоподоваго яруса; но такъ какъ разрѣзы эти были уже описаны въ прошлогоднемъ „Очеркѣ“, я ихъ здѣсь касаться не стану **).

Цехштейновыя толщи сѣрой брахіоподовой группы идутъ, въ видѣ громадныхъ (болѣе 100 метр.) возвышенностей, вдоль праваго берега Сока отъ Байтугана до с. Новой Усмановой, при въѣздѣ въ которую мы переѣзжаемъ черезъ скамьи известняка, переполненнаго органическими остатками: Spirifer rugulatus, Strophalosia horrescens, Productus hemisphacricum, Productus Cancrini и пр.

---

*) *Г. Романовскій.* Горн. Журн. 1868 г. т. III.
А. Зайцевъ. Труды Каз. Общ. Естеств. т. IX, вып. 2, стр. 24.

**) *Адресъ-Календарь* Сам. губ. на 1887 г. стр. 167.

Выходы этихъ скамей известняка мы наблюдаемъ здѣсь не въ естественномъ своемъ положеніи: онѣ сброшены съ болѣе высокихъ горизонтовъ обнаженія и даже опрокинуты, вслѣдствіе подмыва р. Сокомъ ниже лежащихъ слоевъ. Оврагъ, на которомъ стоитъ с. Н. Усманова, рѣзко раздѣляетъ собой два, петрографически различныхъ, геологическихъ образованія: съ правой стороны его, на сѣверъ отъ села круто поворачиваютъ сѣрыя цехштейновыя высоты, обходя собой сравнительно невысокія (по барометр. опредѣл. въ три раза меньшія) лѣвобережныя возвышенности, сложенныя изъ пестрыхъ мергелей.

Не считаю нужнымъ описывать свой дальнѣйшій путь, такъ какъ, начиная отъ Нов. и Стар. Усмановыхъ, къ Бугуруслану идутъ сплошь пестрые мергеля, представляющіе, въ общемъ, составъ однородный съ породами, описанными выше, по дорогѣ отъ Бугуруслана въ с. Балыклы.

Чертежъ (3 лист.) представляетъ схематическій разрѣзъ, поясняющій мой общій выводъ объ отношеніяхъ пестромергельной группы къ брахіоподовому ярусу цехштейна по линіи Бугурусланъ-Камышлы-Шугуръ.

Изъ этого разрѣза, равно какъ изъ всего вышесказаннаго читатель видитъ, что экскурсія этого лѣта еще больше убѣдила меня въ вѣрности тѣхъ общихъ выводовъ, какіе были сдѣланы мною въ прошломъ году. Будущее, конечно, покажетъ на сколько они основательны.

Предлагая эту схему (см. выше), я вовсе не хочу сказать, что таково, по моему мнѣнію, должно быть вездѣ отношеніе членовъ пермской системы,—что вездѣ, во всемъ обширномъ пермскомъ бассейнѣ, гдѣ только есть осадки этой системы съ брахіоподовымъ членомъ, красноцвѣтная толща мергелей всецѣло подстилаетъ послѣдній, хотя для такого утвержденія есть довольно много данныхъ *), я гово-

*) *А. П. Павловъ* въ прошломъ году наблюдалъ по берегамъ р. Карлы (въ Симбирской губ.), въ оврагѣ Мокрая Бурла, близъ д. Энбулатово налеганіе оолитоваго и мергелистаго известняка съ Strophalosia horrescens и Athyris pectinifera на пестрые мергеля , ... Изв. Геол. Ком. за 1887 г., № 8, стр. 344.

рю только, что таково въ общемъ, по моему мнѣнію, наслоеніе пермской системы въ Самарской *) и, изслѣдованной мною части, Уфимской губерніяхъ.

Пермскій бассейнъ есть одинъ изъ самыхъ обширнѣйшихъ геологическихъ бассейновъ Европейской Россіи, и ожидать вездѣ однородной послѣдовательности въ смѣнѣ членовъ этого мощнаго напластованія едва-ли возможно; уже одного этого обстоятельства (обширн. бассейна) достаточно, чтобы устранить всякое сомнѣніе относительно возможности въ другихъ мѣстахъ нѣсколько иного отношенія членовъ этой системы. Поэтому не будетъ ничего удивительнаго, если въ западныхъ или сѣверныхъ частяхъ пермскаго бассейна мы найдемъ нѣсколько иной петрографическій характеръ его послѣдовательныхъ членовъ и другую группировку характеризующей ихъ фауны.

Г. Кротовъ въ своихъ геологическихъ изслѣдованіяхъ въ южн. полосѣ Вятск. губ. указываетъ на замѣченную тамъ „чередуемость въ вертикальномъ направленіи *верхнихъ*, по классификаціи Головкинскаго, пластовъ (съ преобладаніемъ

*) Моей схемѣ напластованія по линіи Бугурусланъ-Шугуръ, повидимому, противорѣчитъ фактъ, сообщаемый А. А. Штукенбергомъ въ его геологическомъ отчетѣ, касающемся Шугурскаго обнаженія. „Судя по образцамъ горныхъ породъ, говоритъ онъ, добытыхъ при буреніи, подъ песчаникомъ (№ 6—См. вышеприведенное описаніе Шуг. обнаж.) залегаетъ мощная известковая толща, по которой скважина прошла до глубины 1095,5 фут., т. е. 156,5 саж.“; далѣе онъ приводитъ органич. остатки, добытые изъ пластовъ, пройденныхъ буровою скважиною (Fenestella sp., Spirifer rugulatus, Stenopora columnaris) изъ глубины—975, 994,5 и 1030 фут. . . . . Но—во 1) по словамъ самаго Штукенберга, „петрографическій характеръ этой известковой толщи, не можетъ быть возстановленъ съ желаемой полнотой, такъ какъ образцы породъ, добытые изъ скважины, представляютъ или обломки незначительной величины или же измельчены въ порошекъ“; во 2) я вовсе не отрицаю возможности залеганія подъ красноцвѣтной группой известковоцехштейновыхъ слоевъ, а въ послѣднихъ нахожденія отдѣльныхъ ископаемыхъ, общій только habitus которыхъ характеризуетъ брахіоподовый ярусъ; въ 3) въ работѣ А. А. Штукенберга точно не указано, гдѣ именно заложена была буровая скважина. Выходы красной группы изъ подъ сѣрыхъ пластовъ въ Шугурѣ представляютъ собой антиклинальную складку, по хребту которой, размывъ верхній цехштейнъ, прошла рѣка (Лѣсн. Шешма), и потому очень возможно, что гдѣ-нибудь въ сторонѣ отъ этой складки сѣрая цехштейновая толща имѣетъ мощность значительно больше той, какую мы наблюдаемъ въ с. Шугуръ противъ мечети.

пластинчатожаберныхъ и гастероподъ) съ пластами *средняго* яруса, отличающагося обиліемъ брахіоподъ, коралловъ и криноидъ *). Никто, прежде чѣмъ не будетъ тщательно изслѣдованъ во всѣхъ своихъ деталяхъ пермскій бассейнъ, не рѣшится утверждать, что гдѣ-нибудь, въ другомъ мѣстѣ не будетъ найдено подобное переслаиваніе. Никто не станетъ отвергать возможности замѣщенія, покрыванія или переслаиванія въ другихъ фаціяхъ пермской системы брахіоподоваго члена цехштейна съ красноцвѣтными пестро-мергельными осадками; но достойно, по моему мнѣнію, вниманія то обстоятельство, что во всѣхъ тѣхъ случаяхъ, въ которыхъ приходилось нашимъ геологамъ наблюдать *несомнѣнный, типичный* (не тотъ, который мы имѣемъ подъ Казанью на Волгѣ, гдѣ, по словамъ казанскихъ геологовъ, „брахіоподовая фауна встрѣчается только мѣстами, общую же окраску всей фаунѣ придаютъ пластинчатожаберные и гастероподы", а тотъ, который мы имѣемъ въ Самарской, Уфимской и Вятской губерніяхъ) *брахіоподовый ярусъ, покрываніе его мощными толщами пестрыхъ мергелей, въ одномъ и томъ-же вертикальномъ разрѣзѣ не замѣчалось* **). Если-же гдѣ-нибудь со

---

*) *П. Кротовъ.* Матеріалы для геологіи Вятской губ. Труды Каз. Общ. Естествоисп. т. VII, вып. I, стр. 45—49.

**) См. описаніе разрѣзовъ брахіоподоваго яруса:

1) *Головкинскій.* Описаніе геологическихъ наблюденій, произведенныхъ лѣтомъ 1866 г. въ Каз. и Вятск. губ. Матеріалы для геологіи Россіи т. I, стр. 196, 201, 202, 209.
2) *Штукенбергъ.* Геологическія изслѣдованія 1876 г. Труды Общ. Естеств. Каз. Унив. т. VI, вып. 2-й, стр. 16—19.
3) *Барботъ-де-Марни.* Геолог. путеш. въ сѣв. губ. Евр. Рос. Записки Минер. Общ. 2 сер. часть 3, стр. 208—216. Изъ всѣхъ естеств. и искусств. обнажен., содержащихъ органическіе остатки пермской системы, описанныхъ Барботъ-де-Марни, мнѣ кажется, только пласты, слагающіе возвышенности близъ Кирилова, коренныя породы Цинной горы, какъ содержащ. почти исключительно брахіоподовую фауну: (Productus Cancrini, Strophalosia horrescens, Athyris Roissyi и пр.), которые Барботъ, неизвѣстно почему, считалъ нижнимъ цехштейномъ, можно отнести къ брахіоподовому ярусу.
4) *Еремѣевъ.* Горн. Журн. 1867 г. часть I, стр. 242, 243.
5) *Меллеръ.* Очеркъ геолог. строен. южн. части Нижегородск. губ. Матеріалы для геолог. Россіи т. VI, стр. 186—187.
6) *Кротовъ.* a) Труды Каз. Общ. Ест. томъ V, вып. I, стр. 25—27;
b) Труды Общ. Каз. Естеств. т. VII, вып. I, стр. 29—35.

временемъ и укажутъ намъ мѣсто налеганія на брахіоподовый горизонтъ красноцвѣтной толщи пластовъ и, кромѣ того, если и будетъ доказана геологическая разнородность этой толщи съ цвѣтными породами Самарской и Уфимской губ., то, по крайней мѣрѣ, *будемъ знать, чѣмъ эти двѣ—подстилающая и покрывающая—цвѣтныя группы другъ отъ друга отличаются.*

П. Ососковъ.

---

7) *Зайцевъ.* a) Геолог. разр. береговъ р. Камы отъ с. Усолья до Елабуги. Труды Каз. Общ. Естеств. т. VII, вып. 2, стр. 42—44;
b) Труды Общ. Ест. при Каз. У. т. IX, вып. 2, стр. 26—27, 39—45.

8) *Ососковъ.* Адресъ-Календарь Сам. губ. за 1887 г., стр. 163—168 . . . .

Листъ 1-й

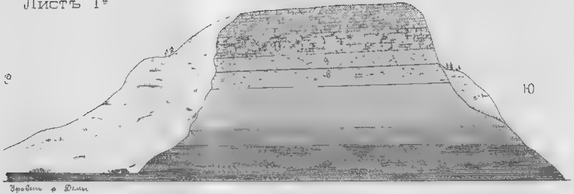

Г. НАРЕФЪ ТАУ

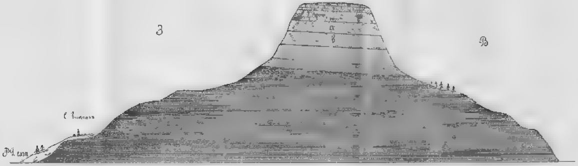

Г. САТЕРЪ ТАУ

- Сѣрые слоистые известняки
- Зеленовато сѣрые [illegible]
- Желто-бурые охристые мергеля, а и в прослойки содержащ Spirifer rugulatus, Athyris pectinifera [illegible] криноидъ и пр.
- Желто бурые охристые [illegible]
- Темно-сѣрые красноватые и [illegible] мергеля
- Красно-бурая [illegible] и [illegible] мергели

Листъ 2-й

РАЗРѢЗЪ

по линіи Самаро-Уфимской ж. д.

Листъ 3й

СХЕМА НАПЛАСТОВАНІЯ

по линіи Бугурусланъ Камышлы Шугуръ

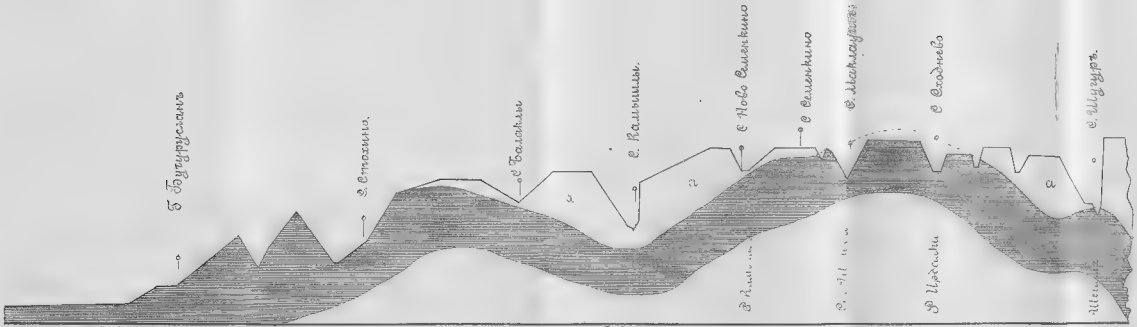

Литографія Вербилова

ПРИМѢЧАНІЯ

КЪ СТАТЬѢ О ЯРУСѢ ПЕСТРЫХЪ МЕРГЕЛЕЙ

въ Самарской и Уфимской губерніяхъ.

1) На 1 табл. черт. въ обоихъ разрѣзахъ по недосмотру рѣзко отдѣлены особой штриховкой—часть (3) желто-бурыхъ охристыхъ мергелей, содержащая прослойки съ ископаемыми, отъ другой, ниже-лежащей, части тѣхъ-же самыхъ мергелей, тогда какъ обѣ онѣ въ общемъ однородны.

Для лицъ мало знакомыхъ съ геологіей представляемъ краткое объясненіе нѣкоторыхъ спеціальныхъ терминовъ, встрѣчающихся въ этой статьѣ.

Брахіоподовый ярусъ—группа пластовъ (пермской системы), характеризующаяся преобладаніемъ (среди органическихъ остатковъ) раковинъ *плеченогихъ* моллюсковъ—Brachiopod'ъ. Плеченогія или брахіоподы представляютъ животныхъ, тѣло которыхъ заключено въ двухстворчатую раковину. Одна изъ створокъ раковины имѣетъ внутри известковыя подпорки, служащія для прикрѣпленія спирально свернутыхъ жабръ (ногъ—неправил.), чрезъ другую большую, въ замочномъ краѣ (мѣсто соединенія створокъ), проходитъ чрезъ особое отверстіе наружу мускулъ, съ помощью котораго животныя прикрѣпляются къ постороннимъ предметамъ. Плеченогія—животныя исключительно морскія и принадлежатъ къ обитателямъ глубокихъ его (моря) частей.

Конгломератъ—обломочная порода. состоящая изъ округленныхъ, окатанныхъ водою, кусковъ горныхъ породъ, связанныхъ какимъ нибудь цементомъ. Составъ ихъ крайне разнообразенъ.

Конхиферы (пластинчатожаберныя)—моллюски, подобно плеченогимъ, снабженные двухстворчатой раковиной, но рѣзко отличающіеся отъ послѣднихъ какъ формою и положе-

ніемъ раковинъ, такъ и своимъ внутреннимъ строеніемъ. Въ примѣръ нынѣ живущихъ конхиферъ можно привести: устрицу, перловицу и т. под. Нѣкоторыя изъ конхиф. живутъ въ прѣсныхъ водахъ (Unio, Cyclas), а большинство принадлежитъ къ морскимъ животнымъ.

Криноиды—морскія лиліи; животныя изъ отдѣла иглокожихъ, живутъ, какъ показываетъ названіе, *исключительно* въ морскихъ водахъ.

Мергель или *рухлякъ*—порода, представляющая смѣсь углекислой извести (иногда и магнезіи) съ глиной. Количество послѣдней бываетъ отъ 15% до 60%; смотря по преобладанію той или другой составной части, мергель получаетъ названіе *известковистаго*, *глинистаго* и проч.

Оолитовый (икряной) камень—порода, состоящая изъ маленькихъ круглыхъ зеренъ, величиной въ рыбью икру, отчего и получилъ названіе „икрянаго“. По химич. составу бываетъ известковый, углежелѣзистый и др.

Петрографія—отдѣлъ геологіи, занимающійся изученіемъ горныхъ породъ со стороны ихъ состава, строенія (структуры); разсматривать геологическій разрѣзъ или обнаженіе *петрографически* значитъ разсм. строеніе и составъ, слагающихъ его, горныхъ породъ.

Фауна пластовъ—*совокупность*, встрѣчающихся въ пласт., *животныхъ формъ*.

Флора—формы растительныя.

Формація или *Система*—группа, близкихъ между собою, пластовъ, характеризующаяся извѣстными, типичными остатками животныхъ и растеній—(окаменѣлостей). Всю толщу осадочной земной коры геологи дѣлятъ на четыре большихъ „*группы*“ или *отдѣла* (а въ смыслѣ времени *періода*), а каждый отдѣлъ на нѣсколько системъ или формацій. Вотъ они, начиная снизу:

А) Архейскій отдѣлъ, состоящій изъ—1) *Лаврентіевской* и 2) *Гуронской* формацій; первая изъ этихъ формацій содержитъ въ себѣ слабые слѣды органической жизни.

В) Первичная или *Палеозойская группа*, въ составъ которой входятъ формаціи:

3) *Силурійская*,

4) *Девонская*,

5) *Каменноугольная* и
6) *Пермская.*

C) Вторичная или *Мезозоическая группа*, слагающаяся изъ осадковъ:

7) *Тріасовой,*
8) *Юрской* и
9) *Мѣловой* системъ (формацій).

D) Кайнозойская группа, въ составъ которой входятъ:

10) *Третичная* и
11) *По-третичная* формаціи; къ послѣдней относятся и современныя образованія.

Каждую систему или формацію, кромѣ того, подраздѣляютъ еще на ярусы или этажи, горизонты, зоны и меньшія единицы: слои, пласты.

Цехштейномъ называются морскіе осадки пермской системы, слагающіеся изъ известняковъ, доломита (углекислая известь съ углекисл. магнезіей), гипса, каменной соли и др. породъ. Сухопутныя образованія этой формаціи (въ которыхъ находятся остатки наземной растительности), состоящія изъ рухляковъ (мерг.), песчаниковъ и конгломератовъ, получили въ Германіи (тамъ-же гдѣ и цехштейнъ) названіе „краснаго лежня“.

Нѣсколько словъ о мѣстоположеніи, климатѣ и прошломъ Самары и ея окрестностей.

Городъ Самара лежитъ на лѣвомъ берегу р. Волги у южной вершины изгиба ея, называемаго Самарскою Лукою; начиная отъ перегиба, дѣлаемаго Лукою у г. Самары, теченіе Волги измѣняетъ свое направленіе: вмѣсто съ сѣвера-на-югъ—получаетъ направленіе съ востока на западъ. Чтобы отчетливѣе представить себѣ физическія условія мѣстоположенія г. Самары, бросимъ бѣглый взглядъ на ближайшую къ г. Самарѣ часть Самарской губерніи.

Эта полоса Самарской губерніи прорѣзывается тремя, главнѣйшими въ предѣлахъ губерніи, притоками Волги, каковы: р. Самара, притокъ послѣдней, р. Кинель и р. Сокъ. Рѣка Самара, вытекающая изъ Оренбургской губ., но почти всѣмъ своимъ теченіемъ, длиною до 300 вер., принадлежащая Самарской губерніи, дѣлитъ послѣднюю на двѣ, почти равновеликія, части: сѣверную и южную (отношеніе площадей сѣверной части къ южной почти, какъ 5:6). Южная часть имѣетъ характеръ чисто степной, сѣверная—характеръ смѣшанный: здѣсь есть также возвышенныя степи, но онѣ не представляютъ той безграничности, какъ степи Новоузенскія и Николаевскія и всегда съ какой нибудь стороны окаймлены невысокими кряжами возвышенностей, а мѣстами вся мѣстность принимаетъ весьма волнистый видъ. „Сѣверная часть губерніи наполняется послѣдними отпрысками Уральскаго хребта; эти горныя гряды, имѣющія много развѣтвленій, сопровождаютъ большею частью теченіе рѣкъ“ *). Главнѣйшія изъ нихъ: Самарская, Кинельская, Сокская и связывающія двѣ послѣднія,—Сокольи горы.

---

*) П. Семеновъ. Географическо-Статистич. словарь Рос. Имп. т. IV, стр. 408.

Самарская и Кинельскія гряды тянутся, почти параллельно другъ къ другу, по правымъ берегамъ рѣкъ того же имени, сопровождая ихъ теченіе до самаго впаденія въ Волгу, то подходя къ самому берегу рѣки, то отступая отъ него верстъ на 5 и болѣе. Возвышенности Самарской гряды мѣстами идутъ въ видѣ непрерывнаго кряжа съ крутыми обрывами къ рѣкѣ Самарѣ и съ весьма пологими склонами къ сѣверу и сѣв.-зап.; вершины ихъ иногда представляютъ видъ совершенно ровной горизонтальной плоскости, верстъ на 5 въ ширину. При устьяхъ правыхъ притоковъ, горы прорѣзываются глубокими и широкими долинами съ крутыми краями. По очертанію и геогностическому составу Кинельская возвышенность весьма сходна съ Самарскою, съ тою только разницею, что долины, образуемыя теченіемъ рѣкъ, впадающихъ въ Кинель, гораздо уже чѣмъ въ Самарской грядѣ. Подъ именемъ *Сокольихъ* горъ должно разумѣть плоскую возвышенность, заключенную въ треугольникѣ между устьями рѣкъ Кинеля, Самары и Сока, имѣющую пологіе скаты на югъ и вост., крутые спуски на сѣверъ и почти отвѣсные обрывы къ Волгѣ. Горная порода въ нихъ есть известнякъ, мѣстами выходящій наружу, мѣстами же лежащій подъ мергелемъ; въ пластахъ ихъ заключаются гипсовыя толщи, богатыя чистою кристаллическою сѣрою, какъ напр. около Самары. Сѣрная руда содержитъ до 20% чистой сѣры. Сокольи горы заканчиваются верстахъ въ 2 выше г. Самары, скалой, извѣстной подъ названіемъ *Висльй Камень* (гдѣ дача быв. Аннаева и мужской монастырь), состоящій изъ известняка и сѣраго, ноздреваго песчаника. *Сокская* гряда сопровождаетъ правый берегъ р. Сока отъ вершины его и до устья. По наружному очертанію она представляетъ видъ округленныхъ бугровъ съ пологими откосами; самой значительной высоты они достигаютъ у пригорода Сергіевска и с. Раковки, Самарскаго уѣзда; при самомъ устьи Сока, на Волгѣ, находится извѣстный *Царевъ-Курганъ* (видный невооруженнымъ глазомъ съ возвышенныхъ прибрежныхъ мѣстъ города Самары), о которомъ до сихъ поръ сохранились преданія. Близъ впаденія р. Сургута въ Сокъ (съ лѣвой стороны) къ Сокской грядѣ примыкаетъ известняковая возвышенность, идущая по правому берегу Сургута

въ видѣ полукружія. Къ известковыхъ ихъ пластахъ содержится много сѣры. Здѣсь-то находятся извѣстныя по своей цѣлительности *Серіевскія минеральныя воды* *).

Въ долинѣ р. Сока и его притоковъ вообще нерѣдко встрѣчаются сѣрные ключи и небольшія сѣрныя озера и болота **).

Вся описанная мѣстность (какъ и вообще вся площадь Самарской губ.) имѣетъ покатость отъ востока къ западу, что ясно обнаруживается направленіемъ теченія всѣхъ лѣвыхъ притоковъ Волги, въ предѣлахъ Сам. губ. Подтвержденіемъ этому служатъ слѣдующія числа, выражающія высоту надъ уровнемъ Волги нѣсколькихъ пунктовъ, взятыхъ по теченію описанныхъ рѣкъ.

По р. Самарѣ:

Новосергіевка, при самомъ вступленіи р. Самары въ предѣлы Самарск. губ., ($52^0 7'$ с. ш. и $71^0 19'$ в. д. отъ Ферро ***) на в. 376 фут.
Сорочинское ($52^0 26'$ с. ш. и $70^0 50'$ в. д.) на высотѣ . . 267 фут.
Бузулукъ . ($52^0 49'$ с. ш., $69^0 57'$ в. д.) . . . . . 184 фут.
Самара . . . . . 43 фут.

По р. Кинелю:

Петровская ($53^0 18'$ с. ш., $71^0 5'$ в. д.) на высотѣ. . 306 фут.
Бугурусланъ ($53^0 39'$ с. ш., $70^0 7'$ в. д.) . . . . . 182 фут.
Черкасская ($53^0 27'$ с. ш., $69^0 9'$ в. д.) . . . . . 116 фут.

Отсюда видно, что склоненіе отъ востока къ западу равняется 333 футамъ, между восточнымъ и западнымъ предѣлами Самарской губерніи.

---

*) Подробнѣе описанныя у насъ въ отдѣлѣ „Врачебная и Санитарная часть".

**) Геогностическія подробности о строеніи почвы Самар. губ. читатели найдутъ въ предыдущей статьѣ—г. Ососкова.

***) О-въ Ферро лежитъ на 20 градусовъ западнѣе Парижа и проходящій черезъ него меридіанъ (полуденникъ) принимался долгое время, и отчасти до сихъ поръ принимается, за первый, при счетѣ долготъ.

Приводимъ еще числа, выражающія *абсолютную* *) высоту нѣсколькихъ пунктовъ:

у Новосергіевки (точка, им. полож. 52°13′ с. ш., 71°24′ в. д.) лежитъ на абсолютной высотѣ .	1079	ф.	Въ вост. части Бузул. уѣзда.
Балейка . . .	(52°27′ с. ш., 71°34′ в. д.) .	995	„
Боголюбовка . .	(52°29′ с. ш., 71°32′ в. д.) .	943	„
Верхнее Телищево	(53°5′ с. ш., 71°29′ в. д.) .	976	„
Богородское . .	(53°6′ с. ш., 71°41′ в. д.) .	991	„
Бабинцева . .	(52°9′ с. ш., 70°31′ в. д.) .	1021	„

Въ Самарскомъ и Николаевскомъ у. высота упадаетъ до 500—600 ф., а ближе къ Волгѣ достигаетъ только 200 ф.; такъ г. *Самара лежитъ на абсолютной высотѣ 199 ф.*

Кромѣ этой покатости съ вост. на зап. описываемая мѣстность имѣетъ еще уклонъ отъ сѣвера къ югу. Доказательствомъ служитъ, какъ теченіе Волги, такъ и слѣдующія числа, выражающія абсолютную высоту нѣсколькихъ пунктовъ на сѣверъ и на югъ отъ р. Самары.

По правую сторону рѣки Самары:

Д. Путиловка . . . (53°24′ с. ш. и 68°36′ в. д.) лежитъ на абсолютной высотѣ . . . . 542 ф.
С. Сырейка . . . . 53°21′ с. ш., 68°17′ в. д.) . . 783 ф.
Приг. Алексѣевскъ, на самомъ бер. р. Самары (53°15′ с. ш., 68°9′ в. д.) . . 425 ф.

По лѣвую сторону рѣки Самары:

Сады . . . (53°12′ с. ш., 67°52′ в. д.) . . . . . 466 ф.
Лебяжья гора (53°12′ с. ш., 68°17′ в. д.) . . . . . 276 ф.
Филатовка . (53°11′ с. ш., 68°40′ в. д.) . . . . . 350 ф.
Титовка . . (53°0′ с. ш., 67°29′ в. д.) . . . . . 277 **)

„Сѣверная и южная половины губерніи отличаются одна отъ другой не только наружнымъ видомъ, но и качествомъ почвы. Въ сѣв. части слой чернозема весьма толстъ, особенно въ бассейнахъ рѣкъ Сока, Кондурчи (правый притокъ

*) Т. е. высоту надъ уровнемъ моря.

**) Какъ эти, такъ и предыдущія числовыя данныя взяты изъ „Геогр. словаря“ П. Семенова, гдѣ не указано, когда и кѣмъ онѣ опредѣлены.

Сока) и Кинеля, и глинистая его подпочва выходитъ наружу только на вершинахъ горъ и крутыхъ ихъ скатахъ; здѣсь встрѣчаются и песчаныя долины, какъ напр. долины р.р. Черемшана и Боровки. Но чѣмъ далѣе на югъ отъ р. Самары, тѣмъ слой чернозема дѣлается все тоньше и тоньше; подпочва здѣсь уже не чистая глина, а суглинокъ и встрѣчаются чаще солонцы“ *).

Для полноты картины, приводимъ краткое описаніе противоположнаго г. Самарѣ берега Волги.

Близь устья рч. Уссы, по выше г. Ставрополя (Сам. г.), Волга круто измѣняетъ направленіе своего теченія съ южнаго на восточное, вслѣдствіе того, что теченію ея въ южномъ направленіи противопоставляетъ препятствіе тянущійся въ этомъ мѣстѣ, поперегъ Волги, горный кряжъ, извѣстный подъ названіемъ Жегулевыхъ горъ или Жегулей. Принявъ восточное направленіе, Волга течетъ въ этомъ направленіи на протяженіи около 70 верстъ у подножія громадныхъ скалистыхъ и весьма круто обрывающихся горъ. Затѣмъ, противъ устья р. Сока, Волга на лѣвомъ своемъ берегу встрѣчаетъ новую преграду въ Царевѣ-Курганѣ и Сокольихъ горахъ, почему поворачиваетъ на югъ и, пройдя въ этомъ направленіи верстъ 25, противъ г. Самары обращается на западъ, а отъ Сызрани, обогнувъ весь мысъ, образуемый Жегулевымъ хребтомъ, принимаетъ опять главное свое направленіе на югъ (и юго-востокъ). Вся длина береговъ полуострова, образуемаго Самарской Лукой, отъ устья р. Уссы и до г. Сызрана, простирается до 200 верстъ; наименьшая ширина его до 20 вер., приходится между селами Переволокой и Жегулями. Весь полуостровъ покрытъ возвышенностями. Сѣверный бокъ представляется дико-утесистою стѣною, лишь мѣстами разорванною трещинами, еще рѣже раздвинувшеюся въ узкія глубокія ущелья.

Жегулевы горы съ парохода представляются длинною цѣпью живописно сгруппированныхъ холмовъ, достигающихъ у г. Ставрополя наибольшей своей высоты—до 1000 фут. надъ уровнемъ Волги. Они представляютъ восхитительный видъ своими причудливыми очертаніями и безконечно-разно-

*) П. Семеновъ. Геог.-стат. слов. Рос. Имп., т. IV, стр. 409.

образными оттѣнками зелени, покрывающей сплошнымъ ковромъ какъ ихъ вершины, такъ и крутые скаты къ Волгѣ и разсѣлины хребта. Во многихъ мѣстахъ горы походятъ на развалины замковъ и башенъ; онѣ то высятся надъ сосѣдними вершинами, то выступаютъ въ видѣ террасъ, то отвѣсно обрываются у берега Волги. Въ обрывахъ виднѣются пещеры глубокія и длинныя, не вырытыя, рукою человѣка, а созданныя самою природою. Узкія долины, прорѣзывающія хребетъ, носятъ мѣстное названіе „бараковъ“ или „буераковъ“. Здѣсь то въ этихъ буеракахъ и глубокихъ пещерахъ и находили себѣ пріютъ, въ сравнительно очень недавнее прошлое, громко прославившіяся шайки разбойничьей вольницы.

Первый изъ холмовъ этого хребта, 100 саженной высоты, у с. Усолья называется „Караульнымъ бугромъ“, онъ отстоитъ отъ фарватера Волги на 5 вер.; съ вершины бугра видѣнъ Симбирскъ и мѣстность на 100 верстъ кругомъ. Въ прежнее время отсюда наблюдали за движеніями татаръ, имѣвшихъ укрѣпленный пунктъ на Самарской лукѣ (гдѣ теперь д. Александровка). Противъ Ставрополя, у впаденія рч. Уссы, видвинулась въ Волгу горная масса, высшая точка которой называется „Молодецкимъ Камнемъ“, на этой вершинѣ было нѣкогда укрѣпленіе. Эта горная масса отдѣляется съ востока отъ сосѣднихъ холмовъ глубокимъ ущельемъ—„Жегулевской трубой“; еще далѣе внизъ по теченію Волги, выдѣляется долина, извѣстная подъ названіемъ „Морквашинскаго буерака“; здѣсь находится старинный поселокъ Морквашы. Между Жегулевской трубой и Морквашинскимъ буеракомъ, на утесистомъ берегу Волги выдаются нѣсколько отдѣльныхъ вершинъ; изъ нихъ наиболѣе извѣстны: „Дѣвичій курганъ“ и „Два брата“, возвышающіеся надъ уровнемъ Волги на 100 саж.

Около Морквашей, по правой сторонѣ буерака, подымается отдѣльнымъ утесомъ гора „Лысая“, вершина которой, нависшая надъ самымъ обрывомъ къ Волгѣ, возвышается надъ уровнемъ Волги на 120 саж. Есть преданіе, что Петръ I всходилъ на эту гору и подписалъ на камнѣ „1720 г.“, но теперь этой надписи и слѣдовъ нѣтъ. Далѣе, за „Лысой“ горой, тянется почти необитаемый утесистый берегъ, перерѣзанный въ нѣсколькихъ мѣстахъ глубокими

ущельями. Еще далѣе на супротивъ Царева-Кургана Жегули поворачиваютъ на югъ и затѣмъ на западъ, внутрь Самарской Луки, далеко отступая отъ праваго берега Волги, который противъ г. Самары, представляетъ низменную равнину лишь съ самыми незначительными холмистыми возвышеніями.

Южнѣе Царева-Кургана долина Волги съуживается, оба берега становятся крутыми и высокими: между хребтами Жегулей и Сокольихъ горъ образуется въ этомъ мѣстѣ ущелье называемое „Самарскими Воротами“. Правая грань этого ущелья носитъ названіе „Сѣрной горы“ и возвышается саженъ на 100 надъ уров. Волги. Лѣвая же стѣна Самарскихъ Воротъ, т. е. Сокольи горы, какъ уже сказано выше, кончается верстахъ въ 2-хъ выше Самары, довольно круто спускающеюся къ югу скалою, называемой Вислымъ Камнемъ, гдѣ нынѣ кумысо-лечебное заведеніе бывш. Аннаева, и другія дачи, примыкающія къ нему съ сѣвера.

Среди такой-то окрестности, какъ видно изъ предыдущаго описанія, щедро одаренной природою и многими выдающимися красотами, и весьма благопріятными въ климатическомъ отношеніи условіями, у подножія трехъ вышеописанныхъ горныхъ грядъ, на довольно возвышенномъ берегу Волги раскинулся амфитеатромъ первенствующій городъ губерніи, городъ-юноша, считающій не сотни лѣтъ своего гражданскаго благоустройства, а едва 2—3 десятка и—несмотря на это—серіозно озаботившій своимъ могучимъ ростомъ соперничающіе съ нимъ и, покрытую сѣдиною историческихъ заслугъ, древнюю столицу татарскаго ханства, Казань и, опередившій его въ своемъ развитіи, претендующій надменно на званіе „столицы поволжія“—Саратовъ.

Путешественнику, внимательному къ красотамъ природы, видъ представляемый Самарою при приближеніи къ ней на пароходѣ снизу, доставляетъ высокое наслажденіе. Верстъ на 10—15 не доѣзжая пароходной пристани, уже открывается взорамъ путешественника видъ на городъ, живописно обрисованный на горизонтѣ разнообразными очертаніями его храмовъ и первенствующихъ по высотѣ зданій. Картина эта ничѣмъ бы особенно не запечатлѣвалась, еслибъ—какъ это обыкновенно бываетъ, при переходѣ отъ созерца-

нія изъ прекраснаго далека къ обозрѣнію вблизи,—ей лишь суждено было смѣнить всѣ невольно подкупающія иллюзіи ландшафта—прозаическимъ видомъ окраинъ города, по приближеніи къ нему вплотную.

Но Самара и въ этомъ отношеніи надѣлена, въ настоящее время, исключительно благопріятными условіями, въ высокой степени усиливающими пріятныя впечатлѣнія, производимыя ея видомъ издалека, въ особенности въ тихую погоду. Дѣло въ томъ, что пароходу, подходящему къ Самарѣ снизу, приходится непрерывно измѣнять направленіе своего курса, огибая луку; Самара же отъ парохода, отстоящаго еще отъ нея верстъ на 10—15, отдѣляется островами, покрытыми лѣсомъ, и видъ на нее открывается лишь чрезъ прогалины между рощами одного и того же или сосѣднихъ острововъ. Вотъ этимъ то сочетаніемъ условій и вызывается необыкновенный эффектъ: разсматриваемый черезъ такую прогалину между лѣсомъ, городъ—по мѣрѣ измѣненія направленія парохода—представляется непрерывно движущимся въ рамкѣ лѣса, какъ въ панорамѣ и путешественнику въ ясную, тихую погоду предоставляется постепенно обозрѣвать всю эту подвижную панораму города, въ направленіи отъ южной оконечности къ сѣверной. Когда же пароходъ оставитъ за собою всѣ острова и закрывавшія видъ на городъ рощи, то Самара, представъ сразу *вся* взорамъ зрителя, являетъ опять еще болѣе восхитительную картину: при невозмущенной зеркальности фарватера Волги въ тихую погоду, мы видимъ сразу городъ, возвышающійся какъ-бы прямо изъ воды, и его отраженіе въ послѣдней.

При приближеніи къ ней сверху, Самара не представляетъ такого красиваго зрѣлища, или можетъ быть, пишущему эти строки не случалось подъѣзжать къ ней съ этой стороны, при благопріятныхъ для этого условіяхъ. Впрочемъ, подъѣзжающій съ сѣвера—до того сытъ и даже переутомленъ грандіозными впечатлѣніями Жегулевыхъ горъ, что, приблизившись къ городу, поневолѣ находится въ состояніи притупленной воспріимчивости къ красотамъ природы.

Переходимъ теперь къ краткому обозрѣнію метеорологическихъ данныхъ, обрисовывающихъ климатъ Самары.

Метеорологическія наблюденія въ Самарѣ, 24 года тому назадъ, съ 1 іюня 1854 по 1 іюня 1864 (нов. ст.) велись съ замѣчательнымъ постоянствомъ и правильностью б. врачебнымъ инспекторомъ Сам. губ., нынѣ членомъ Медицинскаго Совѣта Мин. Вн. Д., д-ромъ Ю. Б. Укке. Но не только велъ,—онъ ихъ и обработалъ прекрасно и въ такой обработкѣ издалъ дважды въ своихъ замѣчательныхъ сочиненіяхъ, посвященныхъ изслѣдованію Самары, ея климата, ея санитарныхъ условій, ея болѣзней. Сочиненія эти, впрочемъ, въ особенности одно изъ нихъ, изданное въ 1863 г. на нѣмецкомъ языкѣ *) въ Берлинѣ, если судить по экземпляру, найденному мною въ Самарской публичной библіетекѣ неразрѣзаннымъ—остались весьма мало кому извѣстными. Второе изъ нихъ—„Метеорологія г. Самары“, опубликованное въ „Медико-топографич. сборникѣ“, изд. Ловцовымъ за 1870 г.—до нынѣ составляетъ неизсякаемый источникъ, изъ котораго черпали и почерпаютъ всѣ, занимавшіеся статистическимъ описаніемъ Самарской губерніи.

Съ тѣхъ поръ дѣло изслѣдованія всѣхъ факторовъ, опредѣляющихъ климатъ Самарскаго края, хотя и незначительно, но все-таки—подвинулось впередъ. На смѣну наблюденій д-ра Укке, веденныхъ въ г. Самарѣ, стали съ сентября 1886 г. наблюденія, ведомыя на метеорологической станціи, учрежденной въ это время при Самарскомъ реальномъ училищѣ. Подобныя же наблюденія, хотя и менѣе полныя, ведутся—какъ слышно—при здѣшней учительской семинаріи, а также на наблюдательномъ постѣ здѣшней судоходной дистанціи, на станціи желѣзной дороги и нѣкоторыми частными лицами—любителями. Что касается обширной территоріи губерніи, то и на ней въ нѣсколькихъ пунктахъ ведутся нынѣ метеорологическія наблюденія. Не говоря уже о записяхъ главнѣйшихъ атмосферическихъ явленій, которыя обязательно ведутся на всякой важнѣйшей станціи проведенныхъ или строющихся еще въ губерніи желѣзныхъ дорогъ, мы знаемъ о слѣдующихъ пунктахъ, гдѣ ведутся

*) Das Klima und die Krankheiten der Stadt Samara.

метеорологическія наблюденія: въ т. II „Сборника статистическихъ свѣд. по Сам. губ.“, издаваемаго губернскимъ земствомъ, отмѣчено, что „метеорологическія наблюденія въ Ставропольскомъ уѣздѣ велись непрерывно и съ чрезвычайной тщательностью въ теченіи послѣднихъ 12 лѣтъ (писано въ 1884 г.) В. И. Виноградскимъ въ сельцѣ Зеленовкѣ, Ѳедоровской волости“. Съ 21-го января 1882 г. открылись метеорологическія наблюденія въ селѣ Полибинѣ (Коровинской вол.), Бугурусланскаго уѣзда, въ им. А. Н. Карамзина, а къ 1 іюня 1882 г. г. Карамзинъ снабдилъ свою станцію всѣми необходимыми для подобныхъ наблюденій инструментами. По иниціативѣ А. Н. Карамзина въ послѣднее время въ Бугурусланскомъ у. поставлены въ различныхъ пунктахъ 4 дождемѣра. Ведутся также весьма полныя наблюденія въ Новоузенскомъ уѣздѣ священникомъ слоб. Малый Узень Алексѣемъ Серебряковымъ.

Наконецъ, только въ самое послѣднее время, я получилъ извѣстіе о метеорологическихъ наблюденіяхъ, производимыхъ съ $^{1}/_{13}$ января 1886 г. въ г. Бузулукѣ А. С. Гнѣдинымъ и въ г. Николаевскѣ (въ послѣдн. пунктѣ—не знаю кѣмъ).

На этотъ разъ, и не имѣя подъ руками данныхъ, собранныхъ, на перечисленныхъ станціяхъ, и не располагая ни временемъ, ни мѣстомъ—мы ограничимся данными, наблюденными на метеорологич. станціи Самарскаго реальнаго училища. Такъ какъ при р. уч. наблюденія начались съ 1 сентября 1886 г., то мы и ограничимся однимъ годомъ, съ 1 сентября 1886 по 1 сентября 1887 года, по старому стилю.

Всѣ данныя, характеризующія съ разныхъ сторонъ качества Самарскаго климата, сгруппированы нами въ помѣщенныя ниже 3 таблицы. Мы считаемъ не лишеннымъ интереса сопоставленіе наблюденій за послѣдній годъ съ наблюденіями, производившимися въ теченіи 11 лѣтъ (1854—1864) д-ромъ Укке. Поэтому мы въ I табл. всѣ, а во II и въ III—главнѣйшія данныя сопоставили рядомъ: по наблюденіямъ метеор. станціи реальнаго училища и по наблюденіямъ д-ра Укке. Выводы, вытекающіе изъ такого сопоставленія, настолько ясны для всякаго, кто внимательно просмотритъ эти таблицы, что мы не вдаемся въ ихъ выписываніе, тѣмъ болѣе,

что категорическихъ выводовъ, за непродолжительностью наблюденій, производимыхъ при реальномъ училищѣ,—и невозможно сдѣлать.

Таблица I-я, по моему мнѣнію, не требуетъ никакихъ поясненій. Относительно же таблицы II необходимо замѣтить, что нѣкоторыхъ рубрикъ въ наблюденіяхъ д-ра Укке, соотвѣтствующихъ таковымъ же рубрикамъ въ наблюденіяхъ реальн. учил.—недостаетъ. Таковы: день наибольшей и наименьшей температуры (абсолютной) и „самый ненастный день". Этихъ данныхъ въ сочиненіяхъ д-ра Укке мы не нашли.

Само собою понятно, что календарный стиль въ обѣихъ таблицахъ одинъ и тотъ-же, равно какъ и всѣ данныя выражены въ однихъ и тѣхъ-же единицахъ.

Всѣ наблюденія ведены и записаны **по новому стилю** и лишь въ табл. II нѣкоторыя числа для первыхъ двухъ мѣсяцевъ даны—по старому стилю, по которому первоначально записывались наблюденія въ реальн. училищѣ. У этихъ чиселъ поставлена отмѣтка: ст. с.

Еще прибавимъ въ поясненіе табл. II, что въ граѳѣ: „наибольшая *абсолютная* температура" дана, на каждый мѣсяцъ, темп. наибольшая изъ всѣхъ дней этого мѣсяца, *до какой только достигалъ въ теченіи цѣлаго этого дня термометръ* à maxima et minima или так. наз. термографъ Цельзія. Такое же (соотвѣтственно) значеніе имѣетъ и графа „наименьшая *абсолютная* температура". Въ рядомъ съ ними стоящихъ графахъ съ наднисью „день" дано то число мѣсяца, въ которое абсолютная наибольшая (наименьшая) температура имѣла мѣсто. Въ графахъ же наибольшая (наименьшая) *средняя* температура даны мѣсячныя среднія изъ наблюденныхъ въ теченіи всего мѣсяца наибольшихъ (наименьшихъ) температуръ, т. е. сумма всѣхъ наблюденныхъ (по термографу) во весь мѣсяцъ наибольшихъ (наименьшихъ) температуръ, дѣленная на число дней мѣсяца.

Въ соотвѣтственныхъ графахъ наблюденій д-ра Укке даны наибольшія температуры, наблюденныя прямо при 3-хъ суточныхъ наблюденіяхъ по обыкновенному термометру (не максимальному), такъ какъ д-ръ Укке не располагалъ термографомъ, какъ видно изъ объясненій къ его наблюденіямъ.

Температуры, данныя у д-ра Укке въ градусахъ Реомюра, мы перевели на градусы Цельзія (во II табл., въ I— наоборотъ), высоту барометра и слоя осадковъ, данную въ дюймахъ и линіяхъ, мы перевели въ миллиметры.

Подъ осадками подразумѣваемъ всѣ ихъ виды, т. е. дождь, снѣгъ, градъ, крупа и т. п. Высота слоя осадковъ измѣряется тогда, когда вся, упавшая въ какомъ бы то ни было видѣ изъ атмосферы влага, приведена въ жидкое состояніе, тогда высота (въ миллиметрахъ) слоя этой воды, покрывающей дно дождемѣра, читается на трубкѣ сообщающейся съ главнымъ резервуаромъ дождемѣра (см. выше въ описаніи метеорологич. станціи при реальномъ училищѣ).

Въ таблицѣ III приведено направленіе наблюдавшихся вѣтровъ. Числа каждой графы, показываютъ сколько *разъ*, (а не сколько дней) встрѣчается въ записяхъ наблюденій одинъ и тотъ-же, названный въ заголовкѣ графы, вѣтеръ. Объясненіе сокращеній названій вѣтровъ указаны въ статьѣ „Метеорол. станція при р. уч.“ на стр. 114.

Данныя, касающіяся замерзанія и вскрытія Волги, приведены въ отдѣлѣ: „Пути Сообщенія“.

Бросимъ въ заключеніе бѣглый взглядъ на главнѣйшіе моменты въ историческомъ прошломъ Самарской губ. и г. Самары.

„Площадь нынѣшней Самарской губ. издавна служила мѣстопребываніемъ кочевымъ и полукочевымъ народамъ, находившимъ здѣсь обиліе травъ для своихъ табуновъ и стадъ. Съ древнѣйшихъ временъ и до XIII столѣтія здѣсь хозяйничали Болгары, и, по всему вѣроятію, волею или неволею должны были уступать степи народамъ, вторгавшимся изъ Азіи въ Европу. Въ XIII в. здѣсь укрѣпилась Золотая Орда, на развалинахъ которой образовались Казанское и Астраханское царство, занимавшія все нижнее теченіе Волги. Въ началѣ второй половины XVI вѣка оба эти царства были покорены царемъ Іоанномъ Грознымъ, и съ этихъ поръ край не переставалъ быть русскимъ до настоящаго времени. Русское населеніе въ предѣлахъ нынѣшней Самарской губ. хотя и стало водворяться еще въ XVI ст., но кочевники: Башкиры, Калмы-

ки, Киргизы, долгое еще время не переставали посѣщать богатыя Самарскіи степи и, будучи въ то время ничѣмъ необузданы, дѣлали безнаказанно набѣги и грабежи на сосѣднее мирное населеніе. Слѣдовательно прежде чѣмъ могла начаться прочная колонизація въ краѣ, правительству нужно было оградить страну отъ кочевниковъ. Поэтому колонизація въ предѣлахъ Самарской губ. была двоякая: военная—стратегическая и мирная—гражданская. Первая существовала съ конца XVI до половины XVIII вѣка, вторая продолжается до нынѣ. Первой заботой правительства, по завоеваніи Казани и Астрахани, было—обезпечить сообщеніе между ними, вслѣдствіе чего возникли многіе изъ приволжскихъ городовъ, между прочимъ и г. Самара въ 1586 году, Саратовъ, стоявшій первоначально на лѣвой сторонѣ Волги, Царицынъ и другіе. Въ XVII в. возникла первая Закамская линія, охватившая всю нынѣшнюю сѣверную часть губерніи; она шла отъ пригорода Бѣлаго Яра, нынѣ село Ставропольскаго у., направляясь вдоль Черемшана на пригороды: Ерыклинскъ, Тіинскъ (села того же уѣзда), затѣмъ переходила въ Спасскій у. Казанской губ., далѣе черезъ пригородъ Билярскъ (Чистопольскаго у.) на сл. Екатериненскую, пригор. Заинскъ (Мензелинск. у.) и оканчивалась за Мензелинскомъ у р. Ика. При Петрѣ I возникли пригор. Алексѣевскъ въ 1700 г., лежащій въ 26 верстахъ отъ г. Самары и Сергіевскъ въ 1703 г., Бугурусланскаго уѣзда; послѣдній основанъ для охраненія сѣрнаго завода. Въ 1732 году стала строиться вторая Закамская линія; она начиналась отъ приг. Алексѣевска, шла мимо сл. Краснаго Яра (Самар. у.), далѣе по р. Соку на приг. Сергіевскъ, фельдшанцы Кондурчинскій, Черемшанскій, Шешминскій и Кичуевскій (нынѣ села Бугульминскаго у.); линію эту было предположено довести до устья Ика въ р. Каму, но была доведена только до рч. Кичуя. Въ 1738 году при устроеніи Оренбургскаго края было назначено провести укрѣпленную линію по р. Самарѣ, почему въ это время возникли крѣпости, нынѣ казен. селенія Бузулукскаго у.: Красносамарская, Борская, Ольшанская (нынѣ Елшанка), Бузулуцкая (нынѣ уѣздн. г-дъ), Тоцкая, Сорочинская. Тевкелевъ Бродъ (нынѣ Новосергіевское). Въ это же время (1738 г.) возникъ и г. Ставро-

поль, заселенный крещеными калмыками. Отсюда видно, что уже во 2-й четверти XVIII столѣтія вся сѣверная половина губ. была обставлена укрѣпленіями, за которыми свободно могли селиться хлѣбопашцы. Между тѣмъ южная представляла пустыню, на которой не было безопасно селиться сколько отъ кочевниковъ, столько же и отъ воровскихъ шаекъ. Здѣсь въ половинѣ XVIII ст. было всего 2—3 селенія, да нѣсколько уметовъ, расположенныхъ вдоль солевознаго Елтонскаго тракта. Да и самое заселеніе южной половины губ. не походило на заселеніе сѣверной части. Въ южн. половинѣ губ., именно въ у.у. Николаевскомъ и Новоузенскомъ началось съ манифеста 1764 г., коимъ приглашались селиться въ Россіи иностранцы и бѣжавшіе заграницу русскіе, особенно раскольники. Для ихъ поселеній предназначались земли по берегу Волги внизъ отъ Самары, по Б. Иргизу, Еруслану, Тарлыку и ихъ притокамъ. при этомъ поселенцамъ были обѣщаны разныя льготы и особыя преимущества. Первыми явились раскольники, основавшіе по р. Иргизу три селенія: Мечетное (нынѣ г. Николаевскъ), Каменку и Балаково; въ то же время по Иргизу ими были основаны монастыри и скиты. Позднѣе стали переселяться иностранцы и преимущественно изъ Виртемберга, Бадена, Швейцаріи и отчасти Голландіи и Пфальца. Однако же край не былъ безопасенъ отъ калмыковъ, киргизъ и разнаго рода бродягъ, находившихъ радушный пріютъ у раскольниковъ. Вскорѣ появился и Пугачевъ съ своими шайками, возмутившій весь Самарскій край. По усмиреніи бунта въ 1787 г. была возведена Узенская крѣпость, нынѣ село Новоуз. у., отъ которой шли кордоны съ одной стороны къ Волгѣ, а другой—къ Уралу. Такимъ образомъ была проведена 4-я укрѣпленная линія, подъ защитою которой заселеніе Иргиза, Еруслана и Узеней пошло значительно быстрѣе. Особенно усилилось переселеніе сюда выходцевъ изъ великороссійскихъ и малороссійскихъ губ. въ періодъ 1816—34 г., когда населеніе Николаевскаго и Новоузенскаго у. увеличилось болѣе нежели на 50%, изъ коихъ до 23% приходится на долю переселенцевъ, съ 1835—по 55 г. сюда переселилось болѣе 20000 семей однихъ казенныхъ крестьянъ. Кромѣ того на югъ губерніи еще около 1857 г. пе-

реселились менониты изъ окрестностей Данцига въ числѣ 100 семействъ; въ 1859 г. въ д. Лятоминкѣ водворены плѣнные Натухайцы съ Кавказа; въ этомъ же году должно было послѣдовать переселеніе латышей изъ Прибалтійскихъ губ., кромѣ того дано разрѣшеніе переселиться еще 100 семействамъ менонитовъ. Въ сѣверной части губ., какъ засѣленной уже издавна, переселенія въ нынѣшнемъ столѣтіи довольно рѣдки; такъ въ 1847—50 г.г. выселено въ Самарскій у. болѣе 120 семей дворянъ, преимущественно изъ Смоленской губ., они образовали небольшіе поселки на степяхъ между р.р. Сокомъ и Кундурчей. Изъ этого краткаго очерка видно, что заселеніе края, въ особенности южной его части продолжается и донынѣ" *).

Въ связи съ описаннымъ ходомъ заселенія Самарскаго края уясняется и возникновеніе г. Самары: онъ вызванъ къ жизни практиковавшеюся Московскими царями системой возводить линіи укрѣпленныхъ пунктовъ, для упроченія за собой завоевавшихъ уже окраинъ и овладѣнія, подъ ихъ прикрытіемъ,—новыми. Въ качествѣ одного изъ такихъ передовыхъ укрѣпленій возникъ и городъ Самара, какъ считаютъ, въ 1586 г. Дѣйствительно древнѣйшее дошедшее до насъ изображеніе Самары, сдѣланное въ 1633 г. путешествовавшимъ по Волгѣ мимо Самары въ Персію ученымъ, Олеаріемъ, представляетъ намъ ее въ видѣ небольшаго поселенія, съ 2—3 церквами, но обнесеннаго крѣпкою стѣною съ 8 башнями по восточной и западной стѣнамъ крѣпостцы. Весьма распространенное мѣстное преданіе гласитъ, что возникновеніе въ этомъ мѣстѣ, гдѣ нынѣ стоитъ Самара, города и будущее его процвѣтаніе предсказано митрополитомъ Московскимъ и Кіевскимъ Алексіемъ, благословившимъ это мѣсто во премя проѣзда въ орду по Волгѣ. Поэтому Самара издревле признаетъ святителя Алексія своимъ патрономъ и чтитъ его память. Нѣтъ никакихъ данныхъ утверждать, чтобы Самара, подобно Саратову, послѣ ея основанія мѣняла мѣсто своего нахожденія. Историческія свидѣтельства о томъ, что Самара отстояла верстахъ въ 2-хъ отъ Волги и въ 30 отъ р. Самары, (къ сѣв.) объясняются не измѣнені-

*) П. Семеновъ. Геогр.-Стат. сл. Рос. И., т. IV, стр. 412—413.

емъ мѣстонахожденія Самары, а измѣненіемъ русла этихъ рѣкъ.

„Доказательство особаго значенія пункта при сліяніи рѣкъ Самары и Волги, нынѣ занимаемаго г. Самарою, усматривается въ обращеніи Ногайскаго князя Измаила къ Іоанну Грозному за помощью для удержанія подвластныхъ ему, Измаилу, Ногайцевъ отъ откочевки въ предѣлы другихъ мусульманскихъ владѣній за Волгу. Заявляя таковую просьбу Измаилъ, въ грамотѣ, посланной Царю въ 1557 г., указываетъ на нѣкоторые особенно важные пункты на Волгѣ, въ которыхъ, по его мнѣнію, Государю слѣдовало бы построить города и посадить воеводъ, называя въ числѣ этихъ пунктовъ особой важности „Самарское устье“.

„Это ли указаніе Ногайскаго хана обратило вниманіе нашего правительства на *Самарское устье*, или сила вещей взяла свое, только исторія Самары начинается вскорѣ за симъ, а именно съ 1586 г., т. е. съ грамоты „отъ Царя и Великаго Князя Ѳедора Іоанновича *) всея Руссіи *въ новой Самарской городъ*, какъ сказано въ оной, воеводѣ нашему князю Григорію Осифовичу Засѣкину“. Въ грамотѣ этой Самарскій воевода извѣщался Царемъ, что вмѣстѣ съ отпущенными изъ Москвы въ Ногаи послами ногайскими, отправлены туда же наши послы, которыхъ и приказано проводить до Астрахани“ **).

Въ наказахъ этимъ Московскимъ посламъ, а также и въ грамотахъ, имъ данныхъ къ Ногайскимъ мирзамъ, подробно объясняется, что „для того Государь городъ велѣлъ поставить на Самарѣ, чтобы имъ и ихъ улусамъ отъ казаковъ, отъ воровъ ни котораго убытка не было, ни на Волгѣ, ни на Самарѣ ***).

„Однако Ногайскіе Мурзы не вѣрили этимъ объясненіямъ Московскаго Царя и въ сооруженіи Самары, также какъ и другихъ степныхъ городковъ, усматривали закрѣп-

---

*) Выноска подлинника: Ногайскія и Крымскія дѣла, хранящіяся въ Моск. Глав. Архивѣ Мин. Ин. Дѣлъ. Лист. 19.

**) Алабинъ. Трехъ-вѣковая годовщина г. Самары, стр. 3.

(***) Выраженіе изъ наказа, даннаго Ивану Страхову, посланному къ Кучумъ Мирзѣ Ногайскому. Записки Имп. Акад. Наукъ, т. XXI „Когда и для чего основаны г.г. Уфа и Самара“.

леніе поволжскихъ степей за Москвою, въ явный ущербъ своимъ интересамъ и въ обузданіе своей свободы. Таковой взглядъ ногайскихъ мурзъ очевиденъ изъ протеста ихъ противъ сооруженія этихъ городковъ, заявленнаго какъ непосредственно русскому посланцу Ивану Хлопову, такъ и проживавшему въ Астрахани, изгнанному изъ Крыма, царевичу Муратъ-Гирею, котораго Мурзы избрали посредникомъ между собою и Царемъ по вопросу о построеніи Самары и другихъ городковъ въ степи. Но Муратъ царевичъ стороны мурзъ не принялъ, а посламъ ихъ далъ отвѣтъ въ томъ смыслѣ, что „Государь де для моего челобитья и Уруса князя оберегаючи и мирзъ всѣхъ, и хотя видѣти Уруса князя, такъ какъ Измаиля князя, да велѣлъ поставить городы на Самарѣ городъ, да на бѣлой Воложкѣ на Уфѣ городъ... И Урусъ деи князь для чего городы велитъ разорити, а то деи онъ не гораздо говоритъ; а отъ Государевыхъ городовъ убытку ему нѣтъ, а прибыли много: казаки его ничѣмъ не тронутъ... А то деи Урусова передъ Государемъ неправда... Говорю деи вамъ правду: не дуруй де Урусъ князь, да и вы. Я де и самъ вѣдаю: буди Урусъ въ Государеве волѣ и въ нашей: а старую дурость оставь“...

„И въ дѣйствительности нечего было больше дѣлать князю Урусу, какъ „оставить свою старую дурость“ и помириться съ необходимостью видѣть новый русскій городъ на землѣ, Ногайцами искони признаваемой своею, такъ какъ Самара стала развиваться съ необыкновенною быстротою. Доказательства этому мы видимъ слѣдующія. Во первыхъ, черезъ какіе нибудь два года послѣ того, какъ Самара намъ дѣлается извѣстною официально, а именно въ 1588 году, въ грамотѣ Царя Ѳедора Іоанновича Троицко-Сергіевской лаврѣ о ежегодномъ безпошлинномъ пропускѣ ея двухъ судовъ въ Астрахань за рыбой и солью, для монастырскаго продовольствія „*Самарскій городъ*“ поименовывается въ числѣ нѣсколькихъ другихъ пунктовъ, въ которыхъ взималась опредѣленная пошлина съ проходившихъ по Волгѣ судовъ *). Во вторыхъ, фактъ включенія Самары, небольше какъ че-

*) Выноска подлинника: Царская жалован. грамота Лаврѣ лѣта 7096, подтвержденная грамотами царя Михаила Ѳедоровича годовъ 7122 и 7133. Акты Археолог. экспед. т. I № 336 Спб. 1836.

резъ 24 года послѣ ея основанія, а именно въ 1610 г., въ реестръ городовъ Московскаго государства, заслуживающихъ вниманія, составленный для королевича Владислава. Наконецъ, такое же доказательство быстраго роста Самары мы усматриваемъ въ участьи Самарцевъ, въ 1613 г., въ осадѣ Смоленска; затѣмъ въ пораженіи подъ Самарой ногайскихъ полчищъ, задумавшихъ стереть ее съ лица земли,—и въ разбитіи вскорѣ затѣмъ, а именно въ 1639 г., на голову, десяти тысячъ калмыковъ, осадившихъ городъ" *).

„Изъ экономическаго примѣчанія, приложеннаго къ планамъ генеральнаго межеванія, перваго, какое у насъ имѣется ввиду сколько нибудь подробнаго топографическаго и статистическаго описанія города, усматривается, что Самара съ сѣв. и вост. примыкала къ густымъ лѣсамъ, за которыми шла безпредѣльная степь, съ юга граничила р. Самаркой и съ запада—Волгой". Въ длину городъ занималъ 822 саж. и въ ширину—162,—былъ обнесенъ валомъ и глубокимъ рвомъ, на юго-вост. оконечности котораго, т. е. обращенной въ степь, существовала высокая башня съ бойницами, обнесенная рубленной стѣной, съ рогатками позади, но деревянныя сооруженія эти, по словамъ Палласа **), въ 1703 г. сгорѣли и въ 1704 г. городъ обнесенъ земляными укрѣпленіями.

Такимъ образомъ очевидно, что городъ первоначально ютился на пространствѣ, занимаемомъ нынѣ „хлѣбною площадью", съ ближайшими окрестностями.

„Существованіе остатковъ вала на мѣстѣ нынѣшняго Александровскаго сквера, какъ и на Успенской ул., помнятъ еще мѣстные старожилы.

„Въ первоначальномъ Самарскомъ кремлѣ изстари жили служилые, жалованные люди, дворяне, иностранцы и казаки, составлявшіе его гарнизонъ, подчиненные Самарскому воеводѣ, который вмѣстѣ съ городомъ состоялъ въ вѣдѣніи Казанскаго дворца. Гарнизонъ этотъ, выставленный на рубежѣ Россіи, всегда крѣпко стоялъ противъ враждебныхъ попытокъ кочевниковъ и нерѣдко давалъ имъ кровавыя

*) Алабинъ. Трехъ-вѣковая годов. гор. Сам., стр. 5 и 6.

**) Выноска подлинника: Путешествіе Палласа по Россіи 1769.

острастки, что обратило на себя милостивое вниманіе Царя Михаила Ѳедоровича, пославшаго въ 1643 году Самарѣ набатный колоколъ, донынѣ существующій на колокольнѣ храма Казанской Божіей Матери или такъ называемаго „*Стараго Собора*“. Уроки, не разъ данные Самарцами хищнымъ кочевникамъ, въ особенности же заложеніе вала, съ посаженными по немъ, въ различныхъ пунктахъ, стрѣльцами, извѣстнаго подъ именемъ „*Камской Линіи*“, для болѣе точнаго отграниченія нашихъ владѣній отъ башкиръ и киргизъ, начатаго отъ устья р. Шешмы въ р. Каму и направленнаго по р. Черемшану до Сергіевска и р. Самары,— имѣло большое значеніе въ дѣлѣ умиротворенія края. Послѣ этого г. Самара сталъ принимать торговую физіогномію, особенно когда при ней образовался перевозъ черезъ Волгу на торговой дорогѣ изъ Уральской стороны, гдѣ стала принимать широкое развитіе рыбная промышленность, съ продуктами которой шли караваны чрезъ Самару два раза въ годъ—весною и осенью. Къ этому надо прибавить, что въ Самарѣ съ 1600 годовъ уже была пристань для Царскихъ судовъ, ходившихъ въ Астрахань за солью. Край сталъ сильно заселяться. Вообще же Самарскій край обязанъ своимъ заселеніемъ преимущественно смутному времени, пережитому Россіей въ XVII столѣтіи. Въ то время крестьяне и дворовые тысячами бѣжали на здѣшнія привольныя степи, отыскивая свободы. Изъ этихъ-то бѣглецовъ и формировались на Волгѣ разбойничьи шайки, которыя, соединившись съ бѣглыми и бродягами, скитавшимися за нашими рубежами, а также съ остатками шаекъ бывшихъ самозванцевъ, бродившими по низовьямъ Волги, образовывали изъ себя то жаждавшее поживы казачество, что было нѣкогда грозою самаго Государства. Вслѣдствіе такого положенія вещей, Поволжью, а слѣдовательно и Самарѣ, предстояло пережить еще не мало бурныхъ событій, прежде чѣмъ достигнуть полной тишины и спокойствія.

„Такъ, въ 1670 году, Самара отворила ворота Стенькѣ Разину, показачилась и видѣла смерть отъ рукъ злодѣевъ своего воеводы Алфимова и потопленіе въ Волгѣ всѣхъ своихъ дворянъ, подъячихъ, а также всѣхъ носившихъ благородное званіе и разграбленіе ихъ имуществъ.

„Опять таки, уже послѣ казни Разина, когда другой атаманъ стенькиной голытьбы, Ѳедька Шелудякъ, шелъ на Симбирскъ, Самара впустила безъ боя и этого разбойника, что повторила и на его обратномъ пути изъ подъ Симбирска, дозволивъ ему, съ его толпами, ждать у себя Царскаго указа на посланную Шелудякомъ къ Царю, черезъ посредство Симбирскаго воеводы, просьбу о помилованіи. Конечно Шелудякъ благопріятнаго отвѣта на свою челобитную недождался и ушелъ въ Астрахань, а Самару опять заняли Царскіе воеводы. Впрочемъ, отношенія къ Стенькѣ Разину и его подручникамъ, не были нашимъ Правительствомъ поставлены въ вину городу Самарѣ, очевидно, не имѣвшему достаточно силъ для рѣшительной борьбы съ отчаянными толпами понизовой вольницы, а напротивъ принята была во вниманіе и оцѣнена по достоинству твердость, съ которою Самара всегда, когда могла, отстаивала интересы Правительства противъ кочевниковъ. А потому, первый разъ какъ населеніе Самары, составившееся изъ выходцевъ со всѣхъ концевъ Россіи, свободно здѣсь селившихся, обязанныхъ только нести, на своемъ коштѣ, Царскую службу противъ ордынцевъ до Сызрани и Саратова, обратилось съ просьбою къ Царямъ Іоанну и Петру Алексѣевичамъ въ 1688 году о вознагражденіи хлѣбомъ и денежнымъ жалованьемъ, за службу и подвиги самарскаго населенія—просьба его была уважена. Въ Самару прислана Высочайшая грамота, которою повелѣвалось: крѣпость Самару переименовать въ городъ; жителей Самарскихъ—дворянъ,—дѣтей дворянскихъ,—иноземцевъ,—стрѣльцовъ конныхъ и пѣшихъ,—пушкарей, посадскихъ людей и всѣхъ чиновъ городскихъ обывателей надѣлить землею, отведя имъ около 120 тысячъ десятинъ, при чемъ учинить межевые признаки и грани, а чертежъ отдать Самарцамъ.

„Эта грамота впослѣдствіи подтверждена таковыми же въ 1689 и 1697 годахъ. Означенную землю повелѣно распредѣлить на каждаго самарскаго жителя, сообразно его происхожденію и занимаемой имъ должности, по военной и земской службѣ, а между обывателями—по усердію каждаго къ интересамъ Правительства. Въ добавокъ къ этому жалованью, (17 іюля 1758), при переформированіи Самарскихъ

казаковъ, повелѣно Оренбургской военно-походной канцеляріи особо отвести Самарскимъ казакамъ 32000 десятинъ, въ 15 верстахъ отъ города, за р. Самарой. Но вскорѣ послѣ этого казаки были переведены на Оренбургскую линію и почти всѣ жалованныя Самарѣ земли отчуждены отъ города, отойдя къ жителямъ поселившихся на этихъ земляхъ деревень, напр. Красному Яру, Падовкѣ и другимъ, а преимущественно въ пожалованіе графамъ Орловымъ, князю Долгорукому и другимъ, а также будучи самовольно захвачены разными лицами, такъ что въ концѣ XVIII вѣка, у города оставалось земли только 42000 десятинъ *).

„Въ 1708 году, при Петрѣ I, Самара значится по табели губерній, девятымъ городомъ Казанской губерніи, а въ 1719 году она перечислена въ Астраханскую губернію, при чемъ въ ней показано 210 обывательскихъ домовъ и 107 домовъ ясачныхъ крестьянъ.

„Укрѣпленныя поселенія, составившія Самарскую линію и основаніе г. Оренбурга 1735—1739 г. можно сказать, окончательно обезопасили Самарскій край отъ набѣговъ кочевниковъ и дали возможность Правительству трактовать Самару уже не какъ сторожевой только пунктъ, а какъ обыкновенный городъ; но одно время, а именно въ 1764 г., Самара причисленная было къ Казанской губерніи, въ составѣ Симбирской провинціи, утратила званіе города, приписана будучи совсѣмъ уѣздомъ къ Сызранскому уѣзду, Симбирской губерніи, въ составѣ котораго и находилась до 1780 года, когда Самара вновь сдѣлана уѣзднымъ городомъ Симбирской же губерніи. Что же касается духовной подчиненности, то Самара все это время состояла подъ вѣдѣніемъ архіепископа Казанскаго и Свіяжскаго.

„Въ это время, какъ видно изъ свѣдѣній за 1783 г., въ Самарѣ было 634 обывательскія дома, 9 лавокъ, 889 жителей муж. пола по 3-й ревизіи, въ томъ числѣ купцовъ (об. пола) 84 человѣка. Затѣмъ Самара продолжала быстро развиваться **). Въ 1810—20 годахъ, какъ усматривается въ составленномъ тогда Экономическомъ примѣчаніи къ планамъ

*) Журналъ Мин. Вн. Дѣлъ 1858. Т. XXIX.

**) 5-я ревизія, произведенная въ 1797 году, показываетъ, что въ Самарѣ уже числилось тогда жителей 3809 душъ.

генеральнаго межеванія, внутри города, къ крѣпости, занимавшей 3 десятины 821 сажень, были: два каменные дома, изъ которыхъ въ первомъ помѣщались присутственныя мѣста и жилъ городничій, а во второмъ имѣлась караульня и тюрьма, деревянный цейхгаузъ инвалидной команды, провіантскій магазинъ и винный подвалъ въ землѣ.

„Внѣ крѣпости существовали въ это время православныя церкви: *каменныя*—а) Соборная, во имя Казанской Богоматери, съ придѣломъ во имя Св. Николая Чудотворца; б) во имя Преображенія Господня съ теплымъ придѣломъ во имя Благовѣщенія Господня; *деревянныя:* а) во имя Вознесенія Господня; б) во имя Успенія Пресвятой Богородицы; *казенныя зданія:* выходъ въ землѣ, гдѣ прежде хранилась денежная казна; *деревянные:* a) домъ бывшихъ присутственныхъ мѣстъ; b) городническое правленіе; c) бывшій артиллерійскій цейхгаузъ, гдѣ хранились артиллерійскія орудія; d) пять питейныхъ домовъ и f) пять караульныхъ будокъ.

„*Городскія общественныя строенія:* 1) Городовой магистратъ; 2) Сиротскій судъ; 3) Дума; 4) четыре богадѣльни при церквахъ.

„Частныхъ домовъ: 707, лавокъ 9, кромѣ мясныхъ, рыбныхъ, калачныхъ, хлѣбныхъ и амбаровъ надъ р. Самарой для ссыпки хлѣба, о которыхъ свѣдѣній не имѣется.

„Двѣ торговыя площади, на коихъ производился торгъ только по воскресеньямъ, привозимыми изъ деревень продуктами.

„Въ положеніи уѣзднаго города Симбирской губерніи Самара оставалась до преобразованія ея въ губернскій городъ, т. е. до 1851 года.

„Въ Самарской губерніи въ 1851 году считалось жителей обоего пола 1304218 душъ, а въ самомъ г. Самарѣ около 15000 душъ, а именно: 7321 м. п. и 7599 ж. п.

„Послѣ пожаровъ, опустошавшихъ городъ въ 1700, 1765, 1848 и 1850 г.г. Самара, ко времени открытія губерніи, уже значительно обстроилась: въ 1583 году въ ней считалось: 316 каменныхъ зданій и 2290 деревянныхъ. Что же касается до окраинъ тогдашней Самары, то таковыя представляли чисто деревенскій характеръ, вообще съ полнымъ почти от-

сутствіемъ хорошихъ зданій. Лучшими тогда домами считались: домъ Подурова на берегу Самары, что нынѣ принадлежитъ городу, домъ Головачева, на Алексѣевской площади, и только что тогда отстроенный домъ Маке, гдѣ нынѣ реальное училище. Городъ имѣлъ тогда до полуторы версты ширины и до трехъ верстъ протяженія вверхъ по Волгѣ.

„Съ мѣста, гдѣ нынѣ Троицкая площадь, тогда бывшая на краю города и называвшаяся „Сѣнною“, раскидывалась степь. Гдѣ теперь Крестовоздвиженская часовня (на Троицкой площади), начинался оврагъ, доходившій до праваго берега р. Самары. Площадь, на которой нынѣ Воскресенская церковь, и все пространство отъ нея до Волги и ниже до мѣста, занимаемаго нынѣ женскимъ монастыремъ включительно, было покрыто лѣсомъ, называлось *дубровой* и служило мѣстомъ загородныхъ лѣтнихъ прогулокъ для жителей. Всѣ присутственныя мѣста и общественныя учрежденія помѣщались въ наемныхъ домахъ. Кромѣ соборнаго храма во имя Казанской Божіей Матери, и по нынѣ существующей часовни во имя св. Алексія Митрополита Московскаго, покровителя города, въ немъ было шесть храмовъ, а именно: 1) во имя Вознесенія Господня, нынѣ замѣняющій Каѳедральный соборъ, 2) Спасо-Преображенія, 3) Успенія Пресвятой Богородицы, 4) Св. Троицы, 5) Воздвиженія Честнаго Креста и 6) Единовѣрческая. Названныя церкви существуютъ доселѣ.

„Изъ учебныхъ заведеній въ Самарѣ было одно только уѣздное училище. Народное здравіе оберегалось крайне слабо, такъ какъ во всемъ городѣ была одна только аптека, одна больница (удѣльнаго вѣдомства—слѣдовательно спеціально для крестьянъ, а не для горожанъ) и *одинъ* врачъ.

„Торговля колоніальными, красными и разными крестьянскими товарами сосредоточивалась частію на Казанской улицѣ, въ магазинахъ, частію на нынѣшней Алексѣевской площади, которая вся была загромождена лавченками, ларями и деревянными лавками, составлявшими гостинный дворъ. Другой базаръ, такъ называвшійся „Нижній“ или „Бурлацкій“, находился на берегу Волги.

ПРИЛОЖЕНІЯ.

I. ПОЧТО-ТЕЛЕГРАФНЫЯ ПРАВИЛА.

а) Правила почтовой корреспонденціи *).

О пріемѣ корреспонденціи вообще.

§ 132. Пріемъ и выдача всякаго рода корреспонденціи, равно продажа марокъ, штемпельныхъ конвертовъ и бланковъ для открытыхъ писемъ: а) вовсе прекращается—въ дни Тезоименитства Государя Императора и Государыни Императрицы, въ день Обрѣзанія Господня, (новый годъ), въ день Богоявленія Господня, въ первый и во второй день Св. Пасхи, въ день Св. Троицы и въ первый день праздника Рождества Христова и б) ограничивается четырьмя часами для почтамтовъ, тремя для губернскихъ учрежденій и Одесской почтовой конторы и двумя для прочихъ почтовыхъ учрежденій въ дни: Срѣтенія Господня, Благовѣщенія Пресвятыя Богородицы, Входа Господня въ Іерусалимъ, въ третій день Св. Пасхи, Вознесенія Господня, Преображенія Господня, Успенія Пресвятыя Богородицы, Рождества Пресвятыя Богородицы, Воздвиженія честнаго и животворящаго креста Господня, Введенія во храмъ Пресвятыя Богородицы, во второй день Рождества Христова и во всѣ воскресные дни.

§ 146. Оплата простыхъ и заказныхъ писемъ, а также бандерольныхъ отправленій внутреннихъ и за границу вѣсовымъ сборомъ и за заказъ, производится посредствомъ почтовыхъ марокъ, наклеенныхъ на оболочкѣ, на сторонѣ адреса, или черезъ вложеніе письменныхъ отправленій въ штемпельный конвертъ.

Примѣчаніе. Если марки будутъ наклеены на сторонѣ клапановъ, то это не считать препятствіемъ къ пріему письма, и таковыя марки принимаются въ разсчетъ одинаково, какъ наклеенныя на сторонѣ адреса.

*) Извлеченіе изъ „Сборника постановленій и распоряженій по почтово-телеграфному вѣдомству“, изданнаго Главн. Управленіемъ Почтъ и Телеграфовъ, 1885 г.

Къ § 147. *Примѣчаніе 1.* Отъ воли подавателя зависитъ накладывать одну или нѣсколько марокъ, лишь-бы общая ихъ стоимость соотвѣтствовала вѣсу письма. *Примѣчаніе 2.* Если на поданномъ корреспондентомъ простомъ письмѣ окажется марка уже бывшая въ употребленіи, то начальникъ почтоваго учрежденія долженъ отобрать отъ подавателя свѣдѣніе о званіи его, фамиліи и мѣстѣ жительства и свѣдѣніе это, вмѣстѣ съ оболочкою письма, препроводить подлежащему начальству для законнаго изслѣдованія. Но если письмо съ такою маркою будетъ вынуто изъ почтоваго ящика, то оно не отправляется по назначенію и никакихъ о томъ розысканій не производится. Виновные въ продажѣ марокъ уже бывшихъ въ употребленіи предаются уголовному суду.

Простыя закрытыя письма.

§ 153. Простымъ закрытымъ письмомъ считается одинъ или нѣсколько листовъ бумаги кувертованныхъ, запечатанныхъ одною или нѣсколькими печатями или заклеенныхъ, или вложенныхъ въ особую бумажную оболочку, клапаны которой приклеены или припечатаны. Вообще закрытымъ письмомъ, за потаенное вложеніе котораго въ пакетъ или посылку взыскивается штрафъ, признается всякаго рода письменное отправленіе, хотя и безъ адреса, но въ такой формѣ, въ какой оно допускается къ пріему и пересылкѣ по почтѣ.

§ 172. Вѣсъ закрытаго письма ограниченъ: иногороднаго частнаго 160 лот. (5 ф.), городскаго 32 лот. (1 ф.), казеннаго безплатнаго 32 лот. (1 ф.); письма свыше означеннаго не принимаются, а вынутыя изъ ящиковъ не отправляются.

Примѣчаніе. Всякое казенное письмо вѣсомъ свыше 1 ф. принимается за посылку.

§ 173. Вѣсовая плата за пересылку иногороднаго простаго закрытаго письма взимается по 7 коп. за каждый лотъ.

Примѣчаніе. Части лота принимаются за цѣлый лотъ.

§ 174. Иногородное письмо можетъ быть по желанію отправителя не сполна оплачено установленнымъ сборомъ

по вѣсу письма, но непремѣнно должно быть оплачено 7 к., за исключеніемъ писемъ на имя правительственныхъ учрежденій, которыя должны быть сполна оплачены; но если не вполнѣ оплаченное письмо будетъ адресовано на имя должностнаго лица, съ указаніемъ или безъ указанія его фамиліи, то оно принимается для отсылки, ибо отъ усмотрѣнія этого лица будетъ зависѣть принять или не принять письмо.

За невполнѣ оплаченное внутреннее иногородное письмо вѣсовой сборъ съ адресата взыскивается въ двойномъ размѣрѣ недостающей суммы до полной оплаты, то есть до той суммы, которую слѣдовало-бы уплатить за письмо при отправленіи, если-бы оно было вполнѣ оплачено.

§ 175. Для *мѣстной* корреспонденціи установлены слѣдующія таксы за простыя закрытыя письма: въ С.-Петербургѣ и Москвѣ 5 коп. и въ другихъ городахъ 3 коп.

§ 178. Неоплаченныя или недостаточно оплаченныя письма допускаются только въ страны вошедшія въ составъ Всемірнаго Почтоваго Союза, а также на мысъ Доброй Надежды и о—въ Св. Елены (въ Африкѣ), Новую Голландію съ Вандименовой землей и Новую Зеландію.

§ 179. Казенныя письма за границу должны быть сполна оплачены установленными сборами, за исключеніемъ собственно почтово-служебной корреспонденціи, которая пересылается безплатно.

§ 180. Не вполнѣ оплаченныя письма, адресованныя на станціи желѣзныхъ дорогъ и въ мѣста, въ которыхъ не существуетъ почтоваго учрежденія, подлежатъ пріему и посылаются до ближайшихъ почтовыхъ мѣстъ, откуда сообщается подлежащимъ станціямъ и мѣстамъ посредствомъ повѣстокъ.

§ 181. Въ простомъ закрытомъ посьмѣ могутъ быть пересылаемы разные документы, а также гербовыя и почтовыя марки и штемпельные конверты, но въ случаѣ неявки вложенія почтово-телеграфное вѣдомство не отвѣтствуетъ.

§ 182. Въ простомъ закрытомъ письмѣ, пересылаемомъ внутри Россіи, воспрещается пересылать деньги, имѣющія обращеніе въ Имперіи, и обнаруженныя въ этихъ письмахъ деньги конфискуются въ пользу казны, за исключеніемъ четвертой части, которая отдается открывателю.

§ 183. Въ закрытыхъ письмахъ, слѣдующихъ за границу, воспрещается пересылать: а) золотые и серебряные предметы, монеты, равно галантерейныя и драгоцѣнныя вещи и б) какіе либо предметы, подлежащіе оплатѣ таможенными пошлинами.

Простыя открытыя письма.

§ 188. Открытыя письма установлены для веденія переписки открыто. Форма открытаго письма состоитъ изъ бланковой бумаги въ $^1/_{16}$ долю листа. На одной сторонѣ бланка пишется подробный адресъ назначенія, а другая сторона предоставлена для писанія. На адресной сторонѣ бланка, кромѣ подробнаго адреса, ничего другаго писать не дозволяется. Писать дозволяется чернилами и карандашемъ, на всякомъ языкѣ и даже шифромъ. Подписи отправителя на письмѣ не требуется.

§ 191. Отрытое письмо безъ штемпеля должно быть сполна оплачено соотвѣтственною маркою; съ маркою-же ниже 3-хъ коп. достоинства съ адресомъ внутрь Имперіи не отправляется, но за границу допускаются недостаточно оплаченныя открытыя письма. Вовсе неоплаченныя письма, хотя-бы адресованныя за границу, не отправляются.

§ 192. Открытыя письма не допускаются въ страны не вошедшія въ составъ Всемірнаго Почтоваго Союза.

§ 193. Въ видахъ болѣе удобныхъ сношеній публики съ адреснымъ столомъ въ С.-Петербургѣ, запросы въ этотъ столъ, а равно и отвѣты его, о мѣстѣ жительства обывателей столицы, разрѣшено писать на существующихъ бланкахъ для открытыхъ писемъ со штемпелемъ. Для этого С.-Петербургская Городская Управа пріобрѣтаетъ необходимое количество бланковъ и половину этого количества обращаетъ въ продажу столичной и иногородной публикѣ, по 9 коп. за бланкъ, для написанія запросовъ въ адресный столъ, а другую половину оставляетъ для отвѣтовъ на эти запросы.

Простыя бандерольныя отправленія.

§ 196. Отправленія, пересылаемыя по почтѣ открыто подъ бандеролями или въ незапечатанныхъ конвертахъ, за

уменьшенную плату, именуются бандерольными отправленіями. Для пересылки открыто подъ бандеролями принимаются: а) печатные, литографированные, металлогравированные или другимъ механическимъ способомъ воспроизведенные предметы, удобные къ пересылкѣ; б) дѣловыя бумаги и в) образчики и пробы товаровъ, не имѣющіе никакой цѣнности въ продажѣ.

§ 197. Бардерольное отправленіе должно быть такъ задѣлано, чтобы легко было провѣрить вложеніе.

§ 199. Бандерольныя отправленія не должны заключать писемъ, а также чего либо рукописнаго, имѣющаго характеръ текущей и личной переписки.

Примѣчаніе. За отправленіе подъ бандеролемъ предметовъ недозволенныхъ, взыскивается за каждый лотъ недозволеннаго вложенія по 1 руб. штрафа съ подавателя или съ получателя.

§ 200. Высшій предѣлъ вѣса для бандерольныхъ отправленій опредѣляется: для печатныхъ произведеній и дѣловыхъ бумагъ въ 128 лот. (4 ф.) для внутренней корреспонденціи и 2000 грам. (4 ф. и 28 л.) для международной, а для обазчиковъ товаровъ въ 20 лот. для внутренней корреспонденціи и 250 грам. ($19^1/_2$ л.) для международной, при чемъ отправленіе съ образчиками товаровъ не должно превышать 4 верш. въ длину, 2—въ ширину и 1—въ высоту, для внутренней корреспонденціи и 20 сантиметровъ (неполн. $4^1/_2$ верш.) въ длину. 10 сант. (неполн. $2^1/_4$ верш.) въ ширину и 5 сант. (неполн. $1^1/_8$ верш.) въ высоту для международной корреспонденціи. Для мѣстной корреспонденціи высшій предѣлъ вѣса опредѣляется: для бандерольныхъ отправленій съ печатными произведеніями 32 лота, съ дѣловыми бумагами—128 лотовъ и съ образчиками товаровъ 20 лотовъ.

Примѣчаніе. Образчики шелка въ Италію допускаются къ пересылкѣ вѣсомъ только до 100 граммовъ (неполн. 8 л.).

§ 201. Для бандерольныхъ отправленій, пересылаемыхъ внутрь Имперіи и за границу установленъ слѣдующій вѣсовой сборъ: а) заа бандерольныя отправленія съ печатными произведеніями за каждые 4 лота и части 4-хъ лотовъ

(50 граммовъ) 2 коп.; б) съ дѣловыми бумагами и образчиками товаровъ съ каждыхъ 4-хъ лотовъ или части 4 лотовъ (50 граммовъ) 2 коп. Низшій размѣръ вѣсоваго сбора за каждое бандерольное отправленіе съ дѣловыми бумагами опредѣляется 7 коп., а съ образчиками товаровъ въ 3 коп.

Для мѣстной корреспонденціи установлены слѣдующія таксы:

За бандерольныя отправл. съ печатными произведен.

на одномъ листѣ писчей бумаги обыкновеннаго формата	1 коп.
на 2-хъ листахъ писч. бумаги обыкн. форм. или на 1 листѣ средняго газетнаго формата	2 коп.
на 3-хъ листахъ писч. бумаги обыкновеннаго формата или на 2-хъ листахъ средн. газетн. форм. или на 1 листѣ большаго газетн. формата.	въ Петербургѣ и Москвѣ . . 3 коп. въ другихъ городахъ . . 2 коп.
болѣе предыдущаго размѣра до 1 фун.	въ Петербургѣ и Москвѣ . . 4 коп. въ др. город. 2 к.

За мѣстныя бандерольныя отправленія съ дѣловыми бумагами и образчиками товаровъ взыскивается по таксѣ для иногородныхъ бандерольныхъ отправленій.

§ 202. Плата за бандерольныя отправленія взимается за каждую пачку съ отдѣльнымъ адресомъ.

§ 203. Считаются дѣловыми бумагами и пользуются пересылкою по уменьшенной таксѣ всѣ рукописные и рисованные полностію, или частію, документы и предметы, не имѣющіе характера текущей или личной переписки, какъ-то: судебныя бумаги, всякаго рода нотаріальные и другіе тому подобные акты, накладныя или коносаменты, фактуры, разные документы страховыхъ компаній, копіи и выписки изъ домашнихъ актовъ на гербовой или простой бумагѣ, рукописные музыкальные листы или партитуры, отправляемыя отдѣльно рукописи сочиненій и проч.

§ 205. Бандерольныя отправленія съ дѣловыми бумагами, адресованныя за границу, допускаются только въ тѣ страны, которыя вошли въ составъ Всемірнаго Почтоваго Союза.

§ 206. Считаются печатными произведеніями и пользуются пересылкою за установленную для нихъ уменьшенную таксу газеты и другія повременныя изданія, заброшюрованныя или переплетенныя книги, брошюры, музыкальныя ноты, визитные билеты, адресныя карты, корректуры печатныхъ произведеній, съ относящимися къ нимъ рукописями или безъ нихъ, гравюры, фотографіи, рисунки, планы, географическія карты, каталоги, прейскуранты и объявленія всякаго рода, печатные, гравированные, литографированные, или автографированные, вообще всякіе типографическіе оттиски и воспроизведенія на бумагѣ, пергаментѣ или папкѣ посредствомъ печатанія, литографированія или другимъ легко распознаваемымъ механическимъ способомъ, кромѣ сниманія ручнаго или копировальнымъ прессомъ.

§ 207. Къ механическимъ легко распознаваемымъ способамъ относятся способы, носящіе названія: хромографіи, гектографіи, папирографіи, велосиграфіи и др.; но для того, чтобы воспроизведенія, получаемыя этими способами, могли пересылаться по установленной для бандерольныхъ отправленій уменьшенной таксѣ, онѣ должны быть подаваемы въ самомъ почтовомъ учрежденіи каждый разъ въ количествѣ не менѣе двадцати совершенно тождественныхъ экземпляровъ, хотя-бы отправлялись по разнымъ адресамъ. Бандерольныя отправленія съ вышеозначенными воспроизведеніями не должны быть отправляемы по адресамъ. если будутъ опущены въ почтовый ящикъ.

§ 208. Къ пересылкѣ за уменьшенную таксу не допускаются марки и знаки франкированія, годныя или негодныя къ употребленію, и вообще всѣ печатныя произведенія, имѣющія значеніе цѣнныхъ знаковъ.

§ 209. Характеръ текущей и личной корреспонденціи нельзя придавать слѣдующему: а) подписи отправителя или обозначенію его имени и фирмы или званія, равно мѣста и времени отправленія; б) рукописному посвященію или поднесенію отъ автора; в) чертамъ или знакамъ, предназначеннымъ для отмѣтокъ текста, чтобы обратить вниманіе; г) цѣнамъ, отмѣченнымъ на биржевыхъ указателяхъ и рыночныхъ прейскурантахъ и д) отмѣткамъ на корректурахъ печат-

ныхъ и музыкальныхъ произведеній, относящихся къ тексту или отдѣлкѣ изданія.

§ 210. Печатныя произведенія должны быть или вложены въ бандероль или навернуты на палку, или вложены между папокъ, или въ футляръ, открытый съ одного или обоихъ концовъ, или въ открытый конвертъ, или просто сложены такимъ образомъ, чтобы не скрывать рода отправленія или, наконецъ, перевязаны веревкою легко развязываемою. Адресныя карты и всякія печатныя произведенія, имѣющія форму и плотность несложной карты, могутъ быть отправляемы безъ бандероля, конверта, перевязки или сгиба.

§ 211. Бандерольныя отправленія съ печатными произведеніями пересылаются во всѣ страны; но въ Соединенные Штаты Сѣверной Америки могутъ быть пересылаемы подъ бандеролемъ лишь книги, со времени напечатанія и изданія коихъ прошло болѣе 20 лѣтъ, а также предназначаемыя для личнаго употребленія адресатовъ брошюры, періодическія изданія и фотографическія произведенія; остальныя-же печатныя и фотографическія произведенія, какъ подлежащія оплатѣ таможенными пошлинами, къ пересылкѣ въ Соединенные Штаты Сѣверной Америки не допускаются.

§ 212. Считаются образчиками товаровъ и пользуются пересылкою за установленную для нихъ уменьшенную плату лишь предметы, неимѣющіе никакой цѣнности въ продажѣ, а потому состоящіе только изъ отрывковъ или обломковъ вещей, изъ разрозненныхъ частей или вещей неполныхъ, или попорченныхъ, такъ чтобы дать понятіе о той вещи, часть который они составляютъ, или о томъ типѣ (родѣ товара), который они представляютъ, не будучи при этомъ въ состояніи служить сами по себѣ предметомъ продажи; наконецъ изъ прядильныхъ тканей, зеренъ, сѣмянъ, помола и т. п., но въ такомъ незначительномъ количествѣ, чтобы они не могли быть признаны за какое-бы то ни было товарное отправленіе. Образчики товаровъ не должны имѣть ничего рукописнаго, кромѣ имени и фирмы отправителя, адреса получателя, своего фабричнаго или торговаго знака, порядковыхъ нумеровъ и цѣнъ. Образчики товаровъ должны пере-

сылаться въ мѣшкахъ, ящикахъ, коробкахъ и подвижныхъ оболочкахъ.

§ 213. Дозволяется соединять въ одномъ отправленіи образчики товаровъ, печатныя произведенія и дѣловыя бумаги, но при слѣдующихъ условіяхъ: а) чтобы каждый родъ отправленія взятый отдѣльно не превышалъ установленныхъ для него предѣловъ вѣса и размѣра; б) чтобы общій вѣсъ всего отправленія не превышалъ 4 ф. (128 л.) для внутренней корреспонденціи и 2000 грам. (4 ф. и 28 л.) для международной и в) чтобы низшій размѣръ платы былъ 7 коп., если въ такомъ отправленіи заключаются дѣловыя бумаги и 3 коп., если оно состоитъ изъ печатныхъ произведеній и образчиковъ товаровъ.

§ 215. Каждое бандерольное отправленіе должно быть оплачено сполна марками соотвѣтственно вѣсу, иначе оно не посылается. За границу, а именно въ страны вошедшія въ составъ Всемірнаго Почтоваго Союза, допускаются къ пересылкѣ не вполнѣ оплаченныя бандерольныя отправленія, но вовсе неоплаченныя остаются безъ отправленія.

§ 216. Къ пересылкѣ подъ бандеролями не допускаются отправленія, могущія марать корреспонденцію или причинять ей вредъ. На этомъ основаніи воспрещается пересылать отправленія съ образчиками жидкостей и вообще жирныя вещества.

Таблица исчисленія вѣсовой платы за бандерольныя отправленія.

Вѣсъ.	Печатн. произведенія.	Дѣловыя бумаги.	Печатн. произвед. и дѣловыя бумаги.	Образчики товаровъ.	Печатн. произведен. и образч. товар.	Дѣловыя бум. и обр. товар.	Печ. произв., дѣлов. бум. и образч. товар.
	к о п ѣ й к и.						
Отъ 1 до 4 лот. включ.	2	7		3	3	7	
„ 5 „ 8 „ „	4	7		4	4	7	
„ 9 „ 12 „ „	6	7		6	6	7	
„ 13 „ 16 „ „	— 8			8	8	8	
„ 17 „ 20 „ „	— 10			10	10	10	

Вѣсъ.	Печати. произведенія.	Дѣловыя бумаги.	Печати. произвед. и дѣловыя бумаги.	Образчики товаровъ.	Печати. произведен. и образч. товар.	Дѣловыя бум. и обр. товар.	Печ. произв., дѣлов. бум. и образч. товар.
	копѣйки.						
Отъ 21 до 24 лот. включ.	— 12				—	12	
„ 25 „ 28 „ „	— 14				—	14	
„ 29 „ 32 „ „	— 16				—	16	
„ 33 „ 36 „ „	— 18				—	18	
„ 37 „ 40 „ „	— 20				—	20	
„ 41 „ 44 „ „	— 22				—	22	
„ 45 „ 48 „ „	— 24				—	24	
„ 49 „ 52 „ „	— 26				—	26	
„ 53 „ 56 „ „	— 28				—	28	
„ 57 „ 60 „ „	— 30				—	30	
„ 61 „ 64 „ „	— 32				—	32	
„ 65 „ 68 „ „	— 34				—	34	
„ 69 „ 72 „ „	— 36				—	36	
„ 73 „ 76 „ „	— 38				—	38	
„ 77 „ 80 „ „	— 40				—	40	
„ 81 „ 84 „ „	— 42				—	42	
„ 85 „ 88 „ „	— 44				—	44	
„ 89 „ 92 „ „	— 46				—	46	
„ 93 „ 96 „ „	— 48				—	48	
„ 97 „ 100 „ „	— 50				—	50	
„ 101 „ 104 „ „	— 52				—	52	
„ 105 „ 108 „ „	— 54				—	54	
„ 109 „ 112 „ „	— 56				—	56	
„ 113 „ 116 „ „	— 58				—	58	
„ 117 „ 120 „ „	— 60				—	60	
„ 121 „ 124 „ „	— 62				—	62	
„ 125 „ 128 „ „	— 64				—	64	

Къ пересылкѣ не допускаются.

Заказныя (рекомендованныя) отправленія.

§ 220. Заказнымъ можетъ быть отправлено всякое закрытое и открытое письмо, а также бандерольное отправленіе, на адресной сторонѣ которыхъ будетъ надпись *„заказ-*

ное“ и если за него уплачены причитающіеся сборы. По этому заказныя отправленія могутъ состоять изъ одного или нѣсколькихъ листовъ бумаги кувертованныхъ, запечатанныхъ или заклеенныхъ, или вложенныхъ въ особую бумажную оболочку, клапаны которой приклеены или припечатаны или же задѣланныхъ въ бандероль, смотря по роду корреспонденціи. Если надпись „заказное“ будетъ сдѣлана на сторонѣ клапановъ, то это не должно служить препятствіемъ къ пріему письма; но почтовые пріемщики должны предварять подавателей о необходимости дѣлать эту надпись на адресной сторонѣ, въ верхнемъ правомъ углу.

§ 221. Адресы и надписи на заказныхъ отправленіяхъ, пересылаемыхъ внутри Россіи, должны быть на русскомъ языкѣ.

§ 222. Адресы за границу должны быть на французскомъ языкѣ, но названіе государства, города и фамилію адресата должно также обозначить по русски.

§ 224. На заказныхъ отправленіяхъ, слѣдующихъ внутри Имперіи и подлежащихъ выдачѣ въ самомъ учрежденіи, слѣдуетъ надписывать „выдать по повѣсткѣ“.

§ 225. Обозначеніе на заказномъ письмѣ фамиліи и мѣстожительства отправителя равносильно требованію возвратить ему корреспонденцію обратно, въ случаѣ неотысканія адресата.

§ 226. Пріемъ на почту заказныхъ отправленій съ помарками и поправками въ адресахъ воспрещается.

Примѣчаніе. Впрочемъ не всякая поправка или помарка считается препятствіемъ къ пріему, какъ напр.: если будутъ переправлены одна или двѣ буквы въ какомъ либо словѣ и эта поправка не вызоветъ подозрѣнія какого либо злаго умысла, то корреспонденція должна быть принимаема. Но въ надписяхъ фамиліи и города не можетъ быть допущено никакихъ поправокъ; равнымъ образомъ не могутъ быть допускаемы никакія зачеркиванія и помарки написаннаго на оболочкахъ заказныхъ отправленій.

§ 227. Заказныя отправленія за границу допускаются къ пересылкѣ только въ тѣ страны, которыя вошли въ составъ Всемірнаго Почтоваго Союза, равно на мысъ Доброй На-

дежды и о—въ Св. Елены. Закрытыя заказныя письма могутъ быть принимаемы для пересылки въ Австралію, въ Новую Голландію съ Вандименовой землей, Новую Зеландію чрезъ Бриндизи и на о—ва Норфолькъ и Фиджи.

§ 228. Вѣсъ простаго закрытаго заказнаго письма, пересылаемаго внутри Имперіи, ограниченъ 160 лотами, для рекомендованныхъ-же писемъ предѣльнаго вѣса не установлено.

§ 229. Закрытыя заказныя письма оплачиваются посредствомъ наложенія марокъ, 7 коп. за каждый лотъ и 7 коп. за заказъ письма; причемъ заказное письмо считается вполнѣ оплаченнымъ, хотя бы оно было вложено въ штемпельный конвертъ, а недостающій почтовый сборъ дополненъ марками.

За заказныя письма, адресованныя на имя мѣстныхъ и окрестныхъ жителей, уплачивается, кромѣ вѣсовой платы, 7 коп. за заказъ. За открытыя заказныя письма уплачивается, кромѣ 3 коп. за бланкъ, еще 7 коп. за заказъ. За заказныя бандерольныя отправленія, кромѣ вѣсовой платы, взыскивается 7 коп. за заказъ.

§ 231. За доставленіе увѣдомленія о полученіи адресатомъ заказнаго отправленія (обратная росписка) уплачивается сполна въ мѣстѣ подачи отправленія 7 коп. чрезъ наклейку на росписку почтовыхъ марокъ. Въ мѣстѣ подачи корреспонденціи, къ которой приложена обратная росписка, должно уничтожить штемпелемъ наклеенныя на нее подавателемъ почтовыя марки и въ кружкѣ находящемся вслѣдъ за печатнымъ словомъ „изъ“ поставить тотъ-же штемпель, обозначающій мѣсто и время подачи росписки и затѣмъ зачеркнуть въ печатномъ текстѣ росписки слово „страховое“ и выставить имѣющійся на письмѣ порядковый номеръ подавательской книги. Противъ-же печатныхъ словъ „на имя“ обозначить имя и фамилію адресата или наименованіе учрежденія, которому корреспонденція адресована. На адресной сторонѣ росписки, подъ печатными словами „обратная росписка“ должно обозначить наименованіе мѣста подачи корреспонденціи, въ которое росписка должна быть возвращена и въ какой губерніи то мѣсто находится, причемъ обозначеніе губерніи не требуется, когда росписка должна

быть возвращена въ столичные, губернскіе, областные города и въ Одессу. При обозначеніи отправителемъ обратной росписки своего адреса онъ долженъ указать свое имя, фамилію и мѣстожительство, съ надлежащими подробностями.

Денежные пакеты.

§ 264. Денежные пакеты установлены для пересылки въ нихъ съ перечетомъ денегъ, имѣющихъ обращеніе въ Имперіи, въ кредитныхъ билетахъ и въ звонкой монетѣ, въ небольшомъ количествѣ, государственныхъ процентныхъ бумагъ, билетовъ государственнаго казначейства, акцій, облигацій, паевъ частныхъ обществъ и учрежденій, дозволенныхъ Правительствомъ, купоновъ и талоновъ къ нимъ чистой гербовой и вексельной бумаги. Пересылаемыя въ денежномъ пакетѣ деньги и поименованныя выше цѣнности подлежатъ обязательной оплатѣ страховымъ сборомъ.

§ 265. Въ денежные пакеты не воспрещается вкладывать письма, но незапечатанныя и разнаго рода бумаги, неподлежащія оплатѣ страховымъ сборомъ.

§ 266. При пріемѣ денежныхъ суммъ, адресованныхъ Главному Казначейству, а равно губернскимъ и уѣзднымъ казначействамъ, не слѣдуетъ принимать почтовыхъ марокъ вмѣсто частей рубля, а требовать отъ отправителей непремѣнно денежныхъ знаковъ.

§ 267, Денежные пакеты представляются подавателями незапечатанными для провѣрки въ нихъ пріемщиками вложеній въ присутствіи подавателя.

§ 268. Если въ числѣ суммъ, представленныхъ на почту изъ казеннаго мѣста или отъ частнаго лица, окажется сомнительный денежный знакъ, то онъ не отправляется съ почтою, но остылается при отношеніи почтоваго мѣста, въ губернскомъ городѣ къ Начальнику губерніи, а въ уѣздныхъ, полиціймейстеру или исправнику, причемъ сообщается свѣдѣніе и о подавателѣ.

§ 269. Оболочка денежнаго пакета, смотря по объему и вѣсу его, должна быть изъ прочной и плотной бумаги, холста или клеенки. Оболочка пакета, вѣсомъ не свыше одного фунта, можетъ быть изъ одной бумаги, вѣсомъ не

свыше 5 фунт. изъ бумаги наклеенной на холстъ и свыше 5 фун. должна быть непремѣнно изъ холста или клеенки. Если оболочка будетъ изъ холста или клеенки, то по вложеніи на почтѣ въ такую оболочку цѣнностей, клапаны оболочки слѣдуетъ предварительно сшивать и затѣмъ накладывать печати. Кромѣ того, такая оболочка должна быть перевязана веревкою крестообразно и на узелъ и концы веревки слѣдуетъ припечатывать къ оболочкѣ печатью почтоваго учрежденія.

Примѣчаніе. Оболочка денежнаго пакета должна имѣть такую форму, чтобы клапаны могли быть между собою припечатаны.

§ 270. На адресной сторонѣ должна быть надпись „денежный“. На адресѣ конверта должно быть точно обозначено прописью и цифрами количество вложенія. На адресахъ денежныхъ пакетовъ, слѣдующихъ въ мѣста, въ которыхъ не находится почтоваго учрежденія, должно быть обозначено ближайшее къ нимъ почтовое учрежденіе.

§ 271. Въ надписяхъ фамиліи, города и въ особенности опредѣленія цѣнностей не дожно быть допущено никакихъ поправокъ; одинаково всякія зачеркиванія и помарки не должны быть допущены, а потому пакеты съ такими поправками и помарками не принимаются на почту.

§ 275. Въ денежномъ пакетѣ можетъ быть пересылаемо цѣнностей на всякую сумму.

§ 276. Цѣнность пересылаемыхъ по почтѣ въ денежныхъ пакетахъ деньгамъ, въ кредитныхъ билетахъ и въ звонкой монетѣ, опредѣляется: а) деньгамъ въ кредитныхъ билетахъ по номинальной цѣнѣ, обозначенной на билетѣ; б) деньгамъ въ звонкой монетѣ по желанію отправителя, не ниже номинальной ея цѣны и не свыше какъ вдвое противъ этой цѣны; на этомъ основаніи цѣна серебряному рублю можетъ быть объявлена отъ одного до двухъ рублей, а полуимперіалу отъ 5 р. 15 к. до 10 р. 30 коп. и в) бумагамъ (ст. 264) также по желанію отправителя, но не ниже номинальной ихъ цѣны, обозначенной на самой бумагѣ, и не свыше какъ вдвое противъ этой цѣны, причемъ (въ послѣднемъ случаѣ) въ счетъ опредѣляемой цѣнности должны входить и купоны при бумагѣ.

Примѣчаніе. На основаніи этой статьи неотрѣзанные отъ цѣнной бумаги купоны, безъ различія истекъ ли имъ срокъ или не истекъ, могутъ быть, по желанію отправителя, оцѣниваемы лишь въ томъ случаѣ, когда процентной бумагѣ назначается такая цѣнность, которя вмѣстѣ съ купонами не превышаетъ вдвое номинальной цѣны самой бумаги.

§ 277. Вѣсъ каждаго денежнаго пакета ограниченъ 20 фунтами включительно.

§ 278. За пересылку денежныхъ пакетовъ взыскиваются съ подавателей при самомъ отправленіи почтовые сборы:

а) вѣсовой—7 коп. за каждый лотъ внутренняго или за каждые 15 граммовъ международнаго денежнаго пакета;

б) страховой: съ цѣнности или суммы до 600 руб.—по $^1/_2$ коп. съ рубля; съ цѣнности или суммы свыше 600 р. до 1600 рублей—по $^1/_4$ коп. съ рубля, съ приплатою еще 1 р. 50 к. на все отправленіе и

в) 7 коп. за заказъ (съ выдачею безплатной росписки въ пріемѣ.

Плата 7 коп. за заказъ денежнаго пакета должна быть взимаема съ каждаго такого пакета безъ исключенія.

Примѣчаніе: а) части единицы вѣса принимаются за цѣлую единицу; б) страховой сборъ съ части рубля взимается какъ съ цѣлаго рубля; в) при взиманіи страховаго сбора за части копѣйки взимается цѣлая копѣйка и г) вѣсовой и страховой сборы, принятые почтовымъ чиновникомъ за поданную на почту корреспонденцію и записанные въ книгу, не возвращаются обратно подавателю корреспонденціи, хотя бы онъ пожелалъ взять свою корреспонденцію обратно.

§ 279. Если въ денежный пакетъ вкладываются однѣ цѣнныя бумаги или такія бумаги вмѣстѣ съ деньгами, то такому вложенію должна быть составлена подавателемъ пакета опись на русскомъ языкѣ и за его подписью, съ наименованіемъ количества отправляемыхъ такихъ бумагъ по каждому роду ихъ (безъ обозначенія номеровъ) и денегъ съ опредѣленіемъ ихъ цѣнности. Сложность всѣхъ цѣнностей обозначается цифрами и прописью. Въ описи никакихъ по-

правокъ или помарокъ не допускается. При вложеніи однѣхъ денегъ составленія описи не требуется.

§ 284. Объявленія къ торгамъ представляются на почту въ видѣ писемъ, на адресахъ коихъ должно быть обозначено казенное мѣсто, въ которое письмо назначено, и сверхъ того на адресѣ должна быть сдѣлана надпись: „объявленіе къ казеннымъ торгамъ“. Впрочемъ, по желанію подавателя, эта послѣдняя надпись можетъ быть сдѣлана на второмъ внутреннемъ конвертѣ, а на наружномъ только означается то казенное мѣсто, въ которое письмо посылается. На пакетахъ-же, въ коихъ посылаются деньги, должны сами посылатели дѣлать надпись, что „деньги сіи отправляются въ качествѣ залога къ такому-то объявленію на торги“.

Цѣнные пакеты.

§ 295. Цѣнные пакеты установлены для предоставленія корреспондентамъ возможности пересылать въ нихъ всякаго рода цѣнныя для нихъ бумаги и предметы, не исключая денегъ, имѣющихъ обращеніе въ Имперіи, въ кредитныхъ билетахъ, а также въ звонкой монетѣ, но въ небольшомъ количествѣ. Цѣнный пакетъ подается на почту закрытымъ или открытымъ для перечета вложенныхъ въ него цѣнностей.

Примѣчаніе 1-е. Звонкая монета въ небольшомъ количествѣ считается мѣдная $9^3/_4$ к., серебряная до 1 руб. и золотая до 21 р. по номинальной цѣнѣ.

Примѣчаніе 2-е. Если въ цѣнный пакетъ вкладываются металлическіе предметы, то они должны быть, по возможности, плотно обернуты въ бумагу и, во всякомъ случаѣ, уложены такъ, чтобы не могли повредить оболочку пакета.

§ 296. Деньги, имѣющія обращеніе въ Имперіи, могутъ быть пересылаемы только въ пакетахъ, подаваемыхъ на почту открытыми.

§ 297. Сумма денегъ, вложенныхъ въ открытый цѣнный пакетъ, не должна превышать 1000 руб.

§ 298. Въ цѣнный пакетъ не воспрещается вкладывать, вмѣстѣ съ цѣнностями, письма (но не закрытыя) и разнаго рода другія бумаги и предметы (кромѣ жидкостей и

предметовъ могущихъ испускать влагу или жиръ), не подлежащіе оплатѣ страховымъ сборомъ и внесенію въ опись.

§ 299. Предметы, пересылаемые въ цѣнныхъ пакетахъ, могутъ быть укладываемы въ ящикъ, коробку, футляръ и т. п.; затѣмъ ихъ слѣдуетъ задѣлывать въ наружную оболочку изъ прочнаго холста, клеенки или кожи.

§ 301. На адресной сторонѣ пакета дѣлается надпись: „цѣнный“, и обозначается прописью цѣнность пакета въ рубляхъ. Если пакетъ подается на почту закрытымъ, то на оболочкѣ должны быть еще обозначены фамилія и мѣсто жительства подавателя пакета.

§ 302. Подаватель закрытаго пакета долженъ представить на бумагѣ одинъ оттискъ сургучной печати, коимъ отпечатанъ тотъ пакетъ. На этой-же бумагѣ должны быть обозначены имя, фамилія и мѣсто жительства подавателя, а также кому и куда адресованъ тотъ пакетъ. Всѣ надписи на закрытомъ пакетѣ и на бумагѣ съ упомянутымъ оттискомъ должны быть сдѣланы одною рукою, однимъ почеркомъ и одного цвѣта чернилами.

§ 303. Цѣнный пакетъ, подаваемый на почту закрытымъ, долженъ быть опечатанъ не менѣе какъ пятью одинаковыми сургучными печатями подавателя. Цѣнный пакетъ, подаваемый на почту открытымъ, опечатывается тѣмъ-же порядкомъ, какой установленъ для денежныхъ пакетовъ. Оттиски печатей должны быть ясны и безъ всякихъ поврежденій.

§ 304. Объявленіе и размѣръ цѣнности каждому вложенію, за исключеніемъ денегъ, имѣющихъ обращеніе въ Имперіи, предоставляется усмотрѣнію подавателя. Деньги оцѣниваются также какъ и при пересылкѣ въ денежныхъ пакетахъ (ст. 276) и подлежатъ обязательной оплатѣ страховымъ сборомъ; почтовыя и гербовыя марки и штемпельные конверты могутъ пересылаться, по желанію отправителя, съ объявленіемъ цѣнности и безъ объявленія ея. Цѣнность всего вложенія должна быть обозначена въ цѣлыхъ рубляхъ.

§ 306. Въ каждомъ цѣнномъ пакетѣ, подаваемомъ на почту открытымъ, должна находиться опись вложенныхъ въ него цѣнностей, подлежащихъ оплатѣ страховымъ сборомъ.

Такая опись должна быть написана разборчивымъ почеркомъ на русскомъ языкѣ и за подписью подавателя. Въ описи никакихъ поправокъ или помарокъ не допускается. Къ описи прикладывается штемпель, обозначающій почтовое мѣсто и время пріема, то есть тотъ самый штемпель, который накладывается на письма.

§ 309. Дозволяется вкладывать цѣнностей въ каждый пакетъ подаваемый открытымъ не болѣе какъ на 15000 р., а подаваемый закрытымъ не болѣе какъ на 500 руб.

§ 310. Вѣсъ каждаго цѣннаго пакета ограниченъ, если онъ подается закрытымъ—10-ю фунтами, а если подается открытымъ—20-ю фунтами включительно.

§ 311. За пересылку цѣнныхъ пакетовъ взыскиваются платежи, какъ за денежные пакеты (см. ст. 278).

§ 315. Закрытые цѣнные пакеты отъ Монетнаго Двора, Коммиссіи Погашенія Долговъ, Казначействъ, Расходныхъ Отдѣленій Государственнаго Банка, его Конторъ и Отдѣленій должно принимать безъ платежа почтовыхъ сборовъ (вѣсоваго, страховаго и за заказъ). Подаваемые же отъ учрежденій Министерства Финансовъ открытыми цѣнные пакеты принимаются на общемъ основаніи, какъ и отъ частныхъ подавателей, съ оплатою почтовыхъ сборовъ.

§ 316. Процентныя бумаги и купоны, отправляемые таможенными учрежденіями въ Государственный Банкъ или въ Государственную Коммиссію Погашенія Долговъ въ С.-Петербургѣ должны приниматься въ закрытыхъ цѣнныхъ пакетахъ безплатно.

Посылки.

§ 320. Пересылаемые по почтѣ разные матеріалы, промышленныя издѣлія, произведенія наукъ и художествъ, звонкая монета, неимѣющая обращенія въ Имперіи, и вообще негромоздкіе и удобные къ пересылкѣ предметы, задѣланные въ ящики и тюки, именуются посылками.

§ 321. На посылкѣ подаватель обязанъ надписать свою фамилію и мѣсто жительства.

Примѣчаніе. Адресъ должно писать на холстѣ, кожѣ и другихъ прочныхъ матеріалахъ; на бумагѣ-же прикрѣпленной къ оболочкѣ надписываніе адреса воспрещается (исключ. см. ст. 327).

§ 323. Если отправитель пожелаетъ, чтобы посылка была доставлена адресату на домъ, то долженъ сдѣлать надпись: „съ доставкою". Доставка посылокъ допускается въ Петербургѣ и Москвѣ, вѣсомъ до 15 фун. и цѣнностью до 25 руб., въ губернскихъ и областныхъ городахъ, а также въ Одессѣ, вѣсомъ до 5 фун. и цѣнностью до 10 руб.

§ 324. Посылки представляются подавателями окончательно задѣланными (исключ. см. ст. 341).

§ 325. Частныя посылки могутъ быть подаваемы на почту съ объявленіемъ и безъ объявленія цѣнности вложенія, по усмотрѣнію подавателя.

§ 327. Посылки принимаются на почту задѣланными въ ящикъ, кожу, клеенку или холстъ. Посылки вѣсомъ до 5 фунтовъ, пересылаемыя между почтовыхъ мѣстъ, лежащихъ при линіяхъ желѣзныхъ дорогъ, принимаются на почту задѣланными въ плотную бумагу, а также подъ бандеролями изъ клеенки или плотнаго холста.

Примѣчаніе. Но если между какими либо мѣстами, находящимися при линіяхъ желѣзныхъ дорогъ, посылки отправляются не по этимъ дорогамъ, а по ближайшимъ шоссейнымъ или грунтовымъ дорогамъ и на пароходахъ, то принимать ихъ слѣдуетъ не иначе, какъ задѣланными общеустановленнымъ для посылокъ порядкомъ. Напримѣръ, хотя г.г. Рыбинскъ и Ярославль показаны въ спискѣ въ числѣ мѣстъ, лежащихъ при линіяхъ желѣзныхъ дорогъ, но пересылка корреспонденціи между этими городами производится не по желѣзной дорогѣ, почему и задѣлка посылокъ должна быть на общемъ основаніи. По этому въ каждомъ почтовомъ учрежденіи, находящемся при линіи желѣзной дороги и посылающемъ корреспонденцію въ какое либо изъ поименованныхъ въ спискѣ мѣстъ, не по желѣзной дорогѣ, а по обыкновеннымъ почтовымъ трактамъ (лѣтомъ на пароходахъ), долженъ быть выставленъ особый списокъ тѣхъ почтовыхъ мѣстъ, хотя и находящихся при линіяхъ желѣзныхъ дорогъ, но куда корреспонденція отправляется по обыкновеннымъ почтовымъ трактамъ.

§ 328. На всякой цѣнной посылкѣ должно быть надписано: „цѣнная“. Посылки оцѣниваются въ цѣлыхъ рубляхъ.

§ 329. Каждая цѣнная посылка должна быть непремѣнно перевязана крестообразно и на узелъ бичевкою. Концы бичевки должны быть припечатаны сургучемъ.

§ 330. Небольшія посылки могутъ быть перевязаны крѣпкимъ шнуромъ и вообще крѣпкою перевязью.

§ 332. Посылки могутъ пересылаться между почтовыми учрежденіями съ пріемомъ и выдачею всякаго рода корреспонденціи. Но если посылка адресована въ мѣсто, гдѣ не существуетъ означеннаго учрежденія, то подаватель обязанъ надписать на адресѣ и ближайшее къ мѣсту жительства адресата почтовое учрежденіе съ пріемомъ и выдачею всякаго рода корреспонденціи.

§ 333. Прочность задѣлки посылки возлагается на подавателя ея и почтово-телеграфное вѣдомство ни за какой вредъ, находящимся въ посылкѣ вещамъ, происшедшій отъ непрочной укладки вещей или непрочной задѣлки самой посылки, не отвѣтствуетъ предъ подавателемъ.

§ 334. Къ пересылкѣ по почтѣ посылокъ, задѣланными какъ въ ящики, такъ и въ другія подобныя имъ помѣщенія, напримѣръ боченки, не должно встрѣчаться препятствій. При этомъ слѣдуетъ лишь обращать вниманіе, чтобы такія посылки, въ подлежащихъ случаяхъ, если, напримѣръ, отправленіе задѣлано въ боченокъ изъ папки, представляющійся менѣе прочнымъ, нежели деревянный ящикъ, были перевязаны крестообразно и на узелъ веревкою.

§ 339. Посылки принимаются на почту съ объявленною цѣнностью только до 5000 рублей каждая.

§ 340. За пересылку посылокъ страховой сборъ взимается согласно ст. 278. Вѣсовой сборъ взимается, по разстояніямъ, съ фунта по слѣдующему разсчету:

а) при отправленіи посылки на разстояніе не свыше 2500 верстъ взимается:

до	300	верстъ	по	3	коп.	съ	фунта
свыше	300	до 400	„	„	4	„	„ „
„	400	„ 500	„	„	5	„	„ „

и т. д. прогрессивно увеличивая плату на 1 коп. за каждое дальнѣйшее разстояніе до 100 верстъ;

и б) при отправленіи посылки на разстояніе свыше 2500 верстъ взимается:

свыше 2500 вер. до 2750 вер. по 26 коп. съ фунта
„ 2750 „ „ 3000 „ „ 27 „ „ „
„ 3000 „ „ 3250 „ „ 28 „ „ „
„ 3250 „ „ 3500 „ „ 29 „ „ „

и т. д. прогрессивно увеличивая плату на 1 коп. за каждое дальнѣйшее разстояніе до 250 верстъ.

Низшій размѣръ вѣсоваго сбора за каждую посылку опредѣляется въ 10 к. на всякое разстояніе.

Въ пріемѣ на почту посылки выдается подавателю ея росписка, за которую подаватель уплачиваетъ 5 коп.; въ пріемѣ казенныхъ посылокъ росписка не выдается, такъ какъ посылки эти принимаются по разносной книгѣ.

Для посылокъ съ книгами (печатными или литографированными для чтенія) низшій размѣръ вѣсоваго сбора не опредѣляется, и при отправленіи ихъ на разстояніе свыше 1500 верстъ, назначается льготная такса вѣсоваго сбора, а именно на разстояніи:

свыше 1500 верстъ до 2500 вер. по 16 коп. съ фунта.
„ 2500 „ „ 5000 „ „ 18 „ „ „
„ 5000 „ и т. д. „ „ 20 „ „ „

§ 341. Чтобы воспользоваться указанными льготами для посылокъ съ книгами, подаватель посылки долженъ представить ее на почту открытою, т. е. не задѣланною окончательно, для удостовѣренія, что въ посылку ничего другаго, кромѣ книгъ, не вложено. На посылкѣ должна быть сдѣлана надпись „съ книгами“.

Примѣчаніе. Подъ книгою, въ смыслѣ пріема ея для пересылки по уменьшенной таксѣ, слѣдуетъ разумѣть вообще всякое брошюрованное, печатное или литографированное произведеніе, въ переплетѣ или безъ онаго, и могущее служить для чтенія. Поэтому напримѣръ ноты, книги для веденія счетовъ, брошюрованныя географическія карты и т. п. не могутъ быть признаваемы за такія книги, за которыя взимается вѣсовой сборъ въ уменьшенныхъ размѣрахъ; брошюрованныя прописи, если ихъ можно прочитывать, должны быть причислены къ разряду книгъ.

§ 343. Вѣсъ каждой частной посылки ограниченъ съ укупоркою до 3-хъ пудовъ включительно, за исключеніемъ: въ Финляндію 20 фунтовъ и въ Закавказскій край, въ періодъ зимняго времени (съ 15 декабря по 1-е апрѣля), до одного пуда.

§ 344. Всѣ правительственныя и судебныя мѣста и вообще всѣ казенныя учрежденія, пользующіяся правомъ отправлять по почтѣ письменную корреспонденцію безъ платежа вѣсовыхъ денегъ, могутъ пересылать по почтѣ, также безъ платежа вѣсовыхъ, и посылки, вѣсомъ не болѣе одного пуда.

§ 345. Отъ одного присутственнаго мѣста или начальственнаго лица не дозволяется подавать на почту въ одинъ пріемный день одну или нѣсколько мелкихъ посылокъ, въ коихъ общій вѣсъ будетъ болѣе одного пуда, не смотря на то, будутъ-ли всѣ эти посылки адресованы въ одно или разныя мѣста.

§ 346. Въ видѣ изъятія разрѣшено принимать въ одинъ пріемный день посылки до 3-хъ пудовъ: а) отъ учрежденій и должностныхъ лицъ Министерства Юстиціи, при пересылкѣ по инстанціямъ дѣлъ, съ отправляемыми въ нихъ вещами; б) отъ присутственныхъ мѣстъ и должностныхъ лицъ вѣдомства Министерства Иностранныхъ Дѣлъ и Министерства Финансовъ; в) отъ Межевой канцеляріи въ Губернскія Правленія; г) тюки съ отчетами, пересылаемые изъ Окружныхъ Интендантствъ въ Главное Интендантское Управленіе, въ теченіи января каждаго года, а также тюки въ это-же Управленіе, посылаемые Окружными Военно-Медицинскими Инспекторами, ежегодно съ 15-го іюля по 15-е августа; въ остальное-же время года тюки вѣсомъ болѣе одного пуда не должны быть цринимаемы и отъ означенныхъ Интендантствъ и Инспекторовъ и д) отъ губернскихъ, областныхъ и уѣздныхъ казначействъ при разсылкѣ гербовыхъ знаковъ, но С.-Петербургскій Почтамтъ принимаетъ отъ Гербоваго Казначейства посылки съ гербовыми знаками безъ ограниченія общаго ихъ вѣса въ одно отправленіе, причемъ каждая посылка въ отдѣльности не должна превышать трехъ пудовъ.

§ 347. При пріемѣ на почту вещей, возвращаемыхъ обратно военнымъ вѣдомствомъ, по негодности ихъ къ употребленію, причитающіеся почтовые сборы надлежитъ взимать по общему положенію, при самой подачѣ посылки на почту, съ отправляющаго военнаго учрежденія.

§ 349. Посылки съ внутренностями людей, животныхъ и другими подобными веществами, подлежащими изслѣдованію чрезъ экспертовъ по дѣламъ слѣдственнымъ и уголовнымъ и проч., принимаются на почту съ надписью полною: „для судебно-медицинскаго изслѣдованія“ или-же сокращенною: „для суд.-мед. изсл.“

§ 350. Если будетъ обнаружено, что въ поданной на почту (или пересланной) посылкѣ будутъ вложены не обандероленныя табачныя издѣлія, то такое вложеніе задерживается на почтѣ и передается изъ Почтамтовъ, Губернскихъ и Областныхъ Почтовыхъ Конторъ въ Акцизныя Управленія, а изъ прочихъ почтовыхъ учрежденій въ Окружныя Управленія, при чемъ почтовое учрежденіе каждый разъ должно увѣдомлять акцизный надзоръ откуда, отъ кого и кому именно посылались необандероленныя табачныя издѣлія.

§ 351. Воспрещается пересылать по почтѣ горючія, ѣдкія и легко воспламеняющіяся вещества, при обнаруженіи которыхъ вся посылка конфискуется и если при пересылкѣ будетъ причиненъ вредъ прочей корреспонденціи, то подаватель обязанъ возмѣстить всѣ убытки.

Примѣчаніе. Конфискованныя вещи продаются въ подлежащихъ учрежденіяхъ съ публичнаго торга.

§ 352. Воспрещается пересылать въ посылкахъ деньги, имѣющія обращеніе въ Имперіи, въ кредитныхъ билетахъ и звонкой монетѣ и письменныя отправленія въ видѣ письма даже въ томъ случаѣ, если онѣ будутъ въ штемпельномъ конвертѣ или оплачены марками.

Примѣчаніе 1. Деньги, найденныя въ посылкѣ конфискуются въ пользу казны, за исключеніемъ четвертой части, которая отдается открывателю.

Примѣч. 2. За потаенное вложеніе въ посылку письма взыскивается по одному рублю съ лота.

Примѣч. 3. Такому же взысканію подлежатъ документы и другаго рода бумаги (если подаватель или

получатель не откажется принять ихъ) пересылаемые въ посылкахъ съ воспрещенными предметами.

§ 353. Отправленіе по почтѣ жидкостей въ большомъ количествѣ дозволяется въ стклянкѣ изъ толстаго стекла, тщательно закупоренной и помѣщенной въ герметически закрытую металлическую посуду, съ укладкою ея въ плотный деревянный ящикъ; въ небольшомъ-же количествѣ жидкости, именно до двухъ стклянокъ, вѣсомъ каждая не болѣе одного фунта, могутъ пересылаться въ тщательно зокупоренныхъ стклянкахъ.

§ 354. Если въ посылкѣ будутъ вложены предметы, испускающіе, по свойству своему, влагу или жиръ, или стклянки съ незапрещенною къ пересылкѣ по почтѣ жидкостью, и посылка эта испуститъ изъ себя влагу или жиръ и тѣмъ причинитъ вредъ или порчу другой корреспонденціи, то подаватель такой посылки, въ случаѣ отказа получателя, обязанъ вознаградить за вредъ или порчу, причиненную чрезъ ненадлежащую укупорку вложенія, другимъ предметамъ, въ случаѣ претензіи получателей ихъ, а также и прочей почтовой корреспонденціи.

§ 355. Если подаватель, подъ видомъ пересылки въ посылкѣ предметовъ по уменьшенной таксѣ, будетъ пересылать другіе предметы, то съ такою посылкою поступается по § 351.

§ 357. Всѣ адресуемыя за границу посылки должны быть прочно упакованы, сообразно съ дальностью пересылки и заключающимися въ нихъ предметами, такъ какъ, въ противномъ случаѣ, исправленіе укупорки будетъ производиться заграничными почтовыми мѣстами, и, по ихъ требованіямъ, будетъ взыскиваться съ отправителей дополнительная плата собственно за исправленіе укупорки.

§ 358. Задѣлка посылокъ, отправляемыхъ за границу, въ бумагу и бандероль воспрещается и такія посылки не должны быть принимаемы.

Примѣчаніе. Всѣ отправленія за границу должны быть опечатаны, а потому ящики и боченки должны быть съ перевязью.

§ 359. Ко всѣмъ вообще посылкамъ, отправляемымъ за границу должно прикладывать: декларацію и сопроводитель-

ный адресъ, составляемые на французскомъ или нѣмецкомъ языкахъ, причемъ показанія на нѣмецкомъ языкѣ должны дѣлаться латинскими буквами. Независимо того, ко всѣмъ отправленіямъ, сопровождаемымъ деклараціями, должно быть прикладываемо еще по одному дополнительному экземпляру декларації собственно для русскихъ таможень.

§ 361. По различнымъ условіямъ франкированія оплата посылокъ, адресованныхъ за границу, должна быть:

1) обязательная до мѣста назначенія посылокъ, т. е. подаватель уплачиваетъ всѣ причитающіеся платежи до самаго мѣста назначенія: а) или сполна при самой подачѣ и б) или при самой подачѣ только до границы, а далѣе по франковому ярлыку;

2) обязательная до русской границы, т. е. подаватель обязанъ уплатить платежи, причитающіеся въ пользу Россіи по существующей таксѣ для внутреннихъ отправленій;

3) свободная до русской границы, т. е. посылки могутъ быть отправлены вовсѣ неоплаченными.

§ 362. Почтовое учрежденіе, принимающее корреспонденцію, которая подлежитъ отправленію при франковомъ ярлыкѣ, должно требовать отъ отправителя, чтобы онъ независимо отъ оплаты корреспонденціи всѣми причитающимися сборами за пересылку до русской границы, далъ письменное заявленіе о томъ, что обязуется уплатить всѣ тѣ издержки за пересылку за границу, которыя будутъ причитаться, согласно показанію подлежащаго иностраннаго почтоваго учрежденія на франковомъ ярлыкѣ (отъ правительственныхъ лицъ и учрежденій это заявленіе можетъ быть выражено въ оффиціальной бумагѣ). Если отправитель есть частное лицо, неизвѣстное почтовому чиновнику, принимающему корреспонденцію, то онъ обязанъ представить на заявленіи удостовѣреніе мѣстной полиціи или правительственнаго мѣста своего служенія о своей личности и мѣстожительствѣ. Такое удостовѣреніе не требуется, если частный отправитель извѣстенъ почтовому пріемщику или представитъ на заявленіи поручительство извѣстнаго пріемщику лица или частнаго учрежденія въ уплатѣ имѣющей причитаться суммы. Заявленіе это, по выставленіи на немъ номера соотвѣтственной статьи подавательской книги, хранится,

впредь до уплаты по франковому ярлыку, въ сундукѣ почтоваго учрежденія, принявшаго корреспонденцію. На принятой корреспонденціи, равно на слѣдующемъ при ней сопроводительномъ адресѣ, составляемомъ отправителемъ, дѣлается, при возможности, надпись „avec bulletin d'affranchissement“ или mit franco zettel“.

Таблица для исчисленія вѣсовой платы за посылки (узлы).

РАЗСТОЯНІЯ.	ЗА 1 Ф. коп. Съ вещами.	ЗА 1 Ф. коп. Съ книгами.	РАЗСТОЯНІЯ.	ЗА 1 Ф. коп. Съ вещами.	ЗА 1 Ф. коп. Съ книгами.
Отъ 1 до 300 в. вкл.	3	3	Отъ 2751 до 3000 в. вкл.	27	18
„ 301 „ 400 „ „	4	4	„ 3001 „ 3250 „ „	28	
„ 401 „ 500 „ „	5	5	„ 3251 „ 3500 „ „	29	
„ 501 „ 600 „ „	6	6	„ 3501 „ 3750 „ „	30	
„ 601 „ 700 „ „	7	7	„ 3751 „ 4000 „ „	31	
„ 701 „ 800 „ „	8	8	„ 4001 „ 4250 „ „	32	
„ 801 „ 900 „ „	9	9	„ 4251 „ 4500 „ „	33	
„ 901 „ 1000 „ „	10	10	„ 4501 „ 4750 „ „	34	
„ 1001 „ 1100 „ „	11	11	„ 4751 „ 5000 „ „	35	
„ 1101 „ 1200 „ „	12	12	„ 5001 „ 5250 „ „	36	20
„ 1201 „ 1300 „ „	13	13	„ 5251 „ 5500 „ „	37	
„ 1301 „ 1400 „ „	14	14	„ 5501 „ 5750 „ „	38	
„ 1401 „ 1500 „ „	15	15	„ 5751 „ 6000 „ „	39	
„ 1501 „ 1600 „ „	16	16	„ 6001 „ 6250 „ „	40	
„ 1601 „ 1700 „ „	17		„ 6251 „ 6500 „ „	41	
„ 1701 „ 1800 „ „	18		„ 6501 „ 6750 „ „	42	
„ 1801 „ 1900 „ „	19		„ 6751 „ 7000 „ „	43	
„ 1901 „ 2000 „ „	20		„ 7001 „ 7250 „ „	44	
„ 2001 „ 2100 „ „	21		„ 7251 „ 7500 „ „	45	
„ 2101 „ 2200 „ „	22		„ 7501 „ 7750 „ „	46	
„ 2201 „ 2300 „ „	23		„ 7751 „ 8000 „ „	47	
„ 2301 „ 2400 „ „	24		„ 8001 „ 8250 „ „	48	
„ 2401 „ 2500 „ „	25		„ 8251 „ 8500 „ „	49	
„ 2501 „ 2750 „ „	26	18	„ 8501 „ 8750 „ „	50	

РАЗСТОЯНІЯ.	За 1 Ф. Съ вещами.	За 1 Ф. Съ книгами.		РАЗСТОЯНІЯ.	За 1 Ф. Съ вещами.	За 1 Ф. Съ книгами.	
	коп.				коп.		
Отъ 8751 до 9000 в. вкл.	51			Отъ 11501 до 11750 в. вкл.	62		
„ 9001 „ 9250 „ „	52			„ 11751 „ 12000 „ „	63		
„ 9251 „ 9500 „ „	53			„ 12001 „ 12250 „ „	64		
„ 9501 „ 9750 „ „	54			„ 12251 „ 12500 „ „	65		
„ 9751 „ 10000 „ „	55			„ 12501 „ 12750 „ „	66		
„ 10001 „ 10250 „ „	56	20		„ 12751 „ 13000 „ „	67	20	
„ 10251 „ 10500 „ „	57			„ 13001 „ 13250 „ „	68		
„ 10501 „ 10750 „ „	58			„ 13251 „ 13500 „ „	69		
„ 10751 „ 11000 „ „	59			„ 13501 „ 13750 „ „	70		
„ 11001 „ 11250 „ „	60			„ 13751 „ 14000 „ „	71		
„ 11251 „ 11500 „ „	61						

б) Правила телеграфной корреспонденціи.

I. Постановленія общія.

§ 3. Телеграфная корреспонденція раздѣляется на *внутреннюю* и *международную*.

Внутреннюю корреспонденцію составляютъ всѣ телеграммы, обмѣниваемыя въ предѣлахъ Имперіи.

Международную корреспонденцію составляютъ телеграммы, передаваемыя изъ Россіи за границу или получаемыя оттуда, равно телеграммы, проходящія чрезъ Россію транзитомъ.

§ 4. Телеграммы раздѣляются на три разряда:

Къ *первому* разряду принадлежатъ телеграммы Государя Императора и Особъ Высочайшей Фамиліи.

Къ первому же разряду относятся телеграммы, посылаемыя по Высосайшимъ повелѣніямъ, донесенія Высочайшимъ Особамъ, служебныя телеграммы, отправляемыя министрами и главноуправляющими, дипломатическими или консульскими агентами, высшими правительственными мѣстами и лицами, а также отвѣты на эти телеграммы.

Примѣчаніе 1. Телеграммы по призыву или мобилизаціи войскъ передаются и принимаются прежде всѣхъ правительственныхъ телеграммъ.

Примѣчаніе 2. Телеграммы Предсѣдателей Биржевыхъ Комитетовъ о курсахъ и фондахъ передаются въ разрядѣ правительственныхъ.

Ко *второму* разряду принадлежатъ служебныя телеграммы вѣдомства Почтъ и Телеграфовъ и метеорологическія.

Къ *третьему* разряду относятся всѣ прочія телеграммы.

§ 9. Часы въ телеграфныхъ и почтово-телеграфныхъ учрежденіяхъ Имперіи повѣряются по часамъ Главной станціи въ С.-Петербургѣ ежедневно въ 8 ч. утра.

§ 10. Телеграфныя и почтово-телеграфныя учрежденія бываютъ открыты или въ продолженіе цѣлаго года, или-же только на извѣстный срокъ, какъ-то: на время Высочайшаго присутствія, купальнаго сезона, ярмарокъ и т. д.

Въ означенныхъ учрежденіяхъ, для пріема корреспонденціи отъ подателей, устанавливается:

а) ограниченное дѣйствіе,

б) полное дневное дѣйствіе,

в) дѣйствіе, продолжающееся до полуночи и

г) постоянное дѣйствіе (суточное).

Въ названныхъ учрежденіяхъ телеграммы принимаются отъ подателей и передаются по аппарату:

а) съ ограниченнымъ дѣйствіемъ во всѣ дни недѣли, кромѣ воскресныхъ: съ 8 до 2 ч. и съ 5 до 7 пополудни, по воскреснымъ днямъ: съ 9 до 11 ч. утра и съ 5 до 7 ч. пополудни;

б) съ полнымъ дневнымъ дѣйствіемъ: съ 8 ч. утра до 9 ч. вечера;

в) съ дѣйствіемъ, продолжающимся до полуночи: съ 8 ч. утра до 12 ч. ночи,

и г) съ постояннымъ дѣйствіемъ втеченіи полныхъ сутокъ, т. е. днемъ и ночью.

Время открытія учрежденій, для пріема на нихъ телеграммъ, опредѣляется по мѣстному времени.

Примѣчаніе 1. Телеграммы по призыву принимаются и передаются на станціяхъ съ дневнымъ и ограниченнымъ дѣйствіеми во всякое время дня и ночи.

Примѣчаніе 2. Независимо указаннаго выше обязательнаго времени пріема телеграммъ, послѣднія принимаются отъ подателей также и въ другіе часы, если учрежденіе открыто и въ немъ имѣется дежурный или производятся почтовыя операціи.

Примѣчаніе 3. На дверяхъ учрежденія и въ пріемной должна находиться особая вывѣска съ указаніемъ въ ней времени, установленнаго для пріема и передачи телеграммъ.

§ 11. Для обозначенія въ тарифахъ и на картахъ времени и рода дѣйствія въ телеграфныхъ учрежденіяхъ русскихъ и заграничныхъ, установлены нижеслѣдующіе условные знаки:

N учрежденія съ постоян. дѣйствіемъ (днемъ и ночью).
N/2 „ съ дневнымъ дѣйствіемъ до полуночи.
C „ съ полнымъ дневнымъ дѣйствіемъ.
L „ съ ограниченнымъ дѣйствіемъ, продолжающимся меньшее число часовъ, нежели въ учрежденіяхъ съ полнымъ дневнымъ дѣйствіемъ.

F станція желѣзной дороги, открытая для частной корреспонденціи.
P станція, принадлежащая частн. компаніи.
S семафорическая станція.
B учрежденіе, открытое только въ продолженіе лѣтняго времени.
H учрежденіе, откр. только во время зимы.
E учрежденіе, открытое только на время пребыванія Высочайшихъ Особъ.

Эти знаки могутъ быть соединяемы съ предъидущими.

L/BC учрежденіе съ полнымъ дневнымъ дѣйствіемъ въ продолженіе лѣта и ограниченнымъ дѣйствіемъ въ остальное время года.

L/HC учрежденіе съ полнымъ дневнымъ дѣйствіемъ въ

продолженіе зимы и ограниченнымъ дѣйствіемъ въ остальное время года.

К контрольное учрежденіе, безъ пріема телеграммъ.
L/K контрольное учрежденіе, съ пріемомъ телеграммъ.
Всп. Вспомогательная станція.
* Станція закрытая.

§ 12. Телеграммы могутъ быть адресованы для доставленія на квартиру получателя, а также въ телеграфное или почтово-телеграфное учрежденіе, а равно и на станцію желѣзной дороги, для храненія *до востребованія*, безъ всякой за то дополнительной платы.

Сверхъ того, телеграммы могутъ быть адресованы не только въ мѣста, гдѣ имѣются телеграфныя учрежденія, но и въ мѣстности, съ которыми не имѣется телеграфнаго сообщенія и куда доставленіе телеграммъ возможно:

а) *по почтѣ*,
б) *съ эстафетою*,
в) *съ нарочнымъ*.

Способъ дальнѣйшаго отправленія телеграммы долженъ быть указанъ отправителемъ въ ея адресѣ.

II. Пріемъ телеграммъ.

§ 15. Телеграммы принимаются въ телеграфныхъ и почтово-телеграфныхъ учрежденіяхъ *ежедневно*, не исключая воскресныхъ и праздничныхъ дней, въ назначенные для того часы.

Кромѣ того, телеграммы принимаются въ тѣхъ почтовыхъ мѣстахъ, гдѣ таковой пріемъ учрежденъ, и пересылаются этими мѣстами въ одно изъ ближайшихъ телеграфныхъ учрежденій по почтѣ, или съ нарочнымъ, на счетъ отправителя.

Примѣчаніе 1. Въ такихъ телеграммахъ послѣ подписи должно быть обозначено мѣсто, гдѣ она подана, дабы получатель могъ знать, откуда именно телеграмма была отправлена. Списокъ почтовыхъ мѣстъ, на которыхъ допущенъ пріемъ телеграммъ, публикуется особо.

Лицамъ, живущимъ въ мѣстностяхъ, гдѣ не имѣется ни телеграфныхъ учрежденій, ни почтовыхъ мѣстъ съ пріемомъ телеграммъ, предоставляется пересылать телеграммы въ ближайшее телеграфное учрежденіе по почтѣ, или другимъ способомъ; при этомъ отправитель обязанъ приложить причитающуюся за телеграмму плату и свой подробный адресъ.

Примѣчаніе 2. Если присланная такимъ способомъ въ учрежденіе телеграмма, по недостатку приложенной къ ней суммы или по какой либо въ ней неисправности, не можетъ быть передана по телеграфу, то она вмѣстѣ съ деньгами оставляется въ телеграфномъ учрежденіи впредь до востребованія отправителемъ, который о семъ увѣдомляется тотчасъ-же по полученіи телеграммы.

§ 21. Отправитель долженъ написать на подлинникѣ телеграммы и *непосредственно передъ адресомъ* надлежащія указанія, если посылаетъ телеграмму съ оплаченнымъ впередъ отвѣтомъ, съ оплаченною провѣркою, съ извѣщеніемъ о доставленіи, вслѣдъ за адресатомъ или телеграмму срочную, если назначаетъ телеграмму въ сторону отъ телеграфа (по почтѣ, съ эстафетою или нарочнымъ), если требуетъ доставки телеграммы въ собственныя руки или храненія ея до востребованія и пр.

Въ международной корреспонденціи отмѣтки эти должны быть написаны только на французскомъ языкѣ и притомъ могутъ быть сдѣланы и сокращенными знаками.

Сокращенные знаки для отмѣтокъ установлены слѣдующіе:

(RP) Отвѣтъ уплоченъ (Réponse payée).
(TC) Провѣрка уплочена (Télégramme collationné).
(CR) Извѣщеніе уплочено (Accusé de réception)
(FS) Передать вслѣдъ (Faire suivre).
(PP) Почта уплочена (Poste payée).
(XP) Нарочный оплаченъ (Exprès payée).
(EP) Эстафета оплачена (Estafette payée).
(D) Срочная (Dringend) (Urgent).
(RO) Доставить открытой (Remis ouvert).
(ST) Оплаченная служебная (Service taxé).

(RPD) Срочный отвѣтъ уплоченъ (Réponse payée urgente).

(PR) Почтовый заказъ оплаченъ (Poste recommandée).

По внутренней корреспонденціи указаніе объ особомъ способѣ отправленія и назначенія телеграммы сокращенными знаками не допускается.

Каждая сокращенная отмѣтка, взятая отдѣльно, считается за одно слово и должна быть непремѣнно поставлена между скобками, напримѣръ:

Paris
(RP) Hôtel du Louvre
Popoff
Arqent est-il recu? Ivanovsky.

§ 24. Частныя телеграммы могутъ быть написаны на тѣхъ языкахъ, которые допущены для корреспонденціи въ мѣстахъ отправленія и назначенія, согласно указаніямъ, имѣющимся въ тарифахъ для международной корреспонденціи.

§ 28. Податели телеграммъ приглашаютя обозначать на посылаемыхъ депешахъ свои адресы, которые въ счетъ тарифныхъ словъ не входятъ.

Несоблюденіе сего правила лишаетъ учрежденія возможности извѣщать отправителей о недоставленіи ихъ телеграммъ по случаю нерозысканія или выѣзда адресата, а также возвращать излишне взятыя деньги за отправку телеграммы въ сторону съ нарочнымъ или по эстафетѣ (§ 72) и вообще производить разныя справки по отправленнымъ депешамъ.

III. Опредѣленіе платы.

§ 29. 1) Плата за депеши внутренней корреспонденціи слагается: а) изъ постоянной подепешной платы и б) изъ платы за каждое слово депеши (пословная плата).

2) Постоянная подепешная плата взимается:

А) По корреспонденціи, обмѣниваемой въ предѣлахъ Европейской и Азіятской Россіи, за каждую телеграмму по . . . . . 15 к.

Б) По корреспонденціи, обмѣниваемой въ предѣлахъ Великаго Княжества Финляндскаго, за каждую телеграмму по (50 пенни) . . . . $12^1/_2$ „ мет.

3) Пословная плата взимается, независимо отъ разстоянія:

а) По корреспонденціи, обмѣниваемой въ предѣлахъ Европейской и въ предѣлахъ Азіятской Россіи, за каждое слово по . . . . . 5 к.

б) По корреспонденціи, переходящей изъ Европейской Россіи въ Азіятскую или обратно, за каждое слово по . . . . . 10 „

в) По городской корреспонденціи за каждое слово по . . . . . 1 „

г) По корреспонденціи, обмѣниваемой въ предѣлахъ Великаго Княжества Финляндскаго, за каждое слово по (10 пѣнни) . . . . . $2^1/_2$ „ мет.

д) По корреспонденціи, переходящей изъ предѣловъ Великаго Княжества Финляндскаго въ прочія части Имперіи, или обратно, плата указанная въ п.п. а. и б. сей статьи.

Пониженная для городской корреспонденціи такса примѣнена къ корреспонденціямъ: а) пригородной обѣихъ столицъ, б) временныхъ лагерныхъ станцій, для обмѣна телеграммъ съ ближайшею правительственною станціею и обратно, и в) вспомогательныхъ станцій и военно-практическихъ, по телеграммамъ обмѣниваемымъ съ непосредственно съ ними соединенными правительственными, а также такихъ вспомогательныхъ учрежденій, которыя расположены на одномъ проводѣ и соединены съ однимъ и тѣмъ же правительственнымъ учрежденіемъ, при обмѣнѣ своихъ между собою сношеній.

За извѣщеніе о доставленіи телеграммы адресату взимается съ подателя первоначальной телеграммы дополнительная плата подепешная 15 коп. и пословная за 10 словъ.

§ 31. За общую систему какъ для европейской, такъ и для внѣевропейской корреспонденціи принятъ исключительно пословный тарифъ, безъ всякой дополнительной подепешной платы съ различнымъ примѣненіемъ числа буквъ или цифръ, допускаемыхъ въ телеграммахъ по системѣ европейскихъ или внѣевропейскихъ сношеній.

Къ телеграммамъ, обмѣниваемымъ въ предѣлахъ Европейскихъ государствъ, а также сими послѣдними съ Азіятскою Турціею, Алжиромъ, Тунисомъ, Сенегаломъ и Канар-

скими островами, примѣняется тарифная система европейскихъ сношеній. Что-же касается Россіи, то по прежнему къ Европейской части Имперіи причисленъ Кавказъ, а къ Азіятской: къ первой полосѣ мѣстности, расположенныя между Екатеринбургскимъ и Стрѣтенскимъ меридіанами, а ко 2-й полосѣ мѣстности отъ Стрѣтенскаго меридіана до предѣловъ на Восточномъ океанѣ, на каковыхъ основаніяхъ и составленъ преподанный къ руководству тарифъ международной корреспонденціи.

Счетъ словъ.

§ 32. Все, что отправителемъ написано въ подлинной телеграммѣ и назначено къ передачѣ, принимается въ разсчетъ при исчисленіи платы, включая всѣ отмѣтки о впередъ оплаченномъ отвѣтѣ, объ уплаченной провѣркѣ о засвидѣтельствованіи подписи, объ извѣщеніи о доставленіи, объ отправленіи вслѣдъ за адресатомъ, о способѣ отправленія телеграммы въ сторону отъ телеграфныхъ линій, о томъ, что телеграмма срочная, о доставленіи телеграммы открытою и проч.

Слова, числа и знаки, прибавляемые въ заголовкѣ телеграммы пріемщикомъ по служебнымъ надобностямъ въ счетъ оплачиваемыхъ словъ не входятъ.

Въ международной корреспонденціи отмѣтка о направленіи телеграммы и въ правительственныхъ телеграммахъ обязательныя служебныя отмѣтки: „по призыву“, „арестантская“ и т. п. въ счетъ тарифныхъ словъ тоже не входятъ.

§ 33. 1) Во внутренней, а также въ международной корреспонденціи, таксируемой по европейской системѣ, наибольшая длина словъ полагается въ пятнадцать буквъ по азбукѣ Морзе; каждый излишекъ также до 15 буквъ считается за одно слово.

2) Для международной корреспонденціи, таксируемой по внѣевропейской системѣ, наибольшая длина слова опредѣляется въ 10 буквъ; каждый излишекъ, до 10 буквъ, считается также за новое слово.

3) По международной корреспонденціи, какъ европейской, такъ и внѣевропейской, названіе мѣста назначенія и названіе страны назначенія считается каждое за одно слово, *но только въ адресѣ,* какое бы число буквъ ни было употреблено, но подъ условіемъ, чтобы имена собственныя были написаны такъ, какъ они значатся въ „номенклатурѣ международнаго секретаріата“.

4) По внутренней корреспонденціи считается за одно слово, *но только въ адресѣ,* названіе мѣста нахожденія телеграфнаго или почтово-телеграфнаго учрежденія, когда оно по оффиціальнымъ спискамъ именуется двумя или болѣе словами, хотя бы для выраженія его было употреблено нѣсколько словъ и болѣе 15 буквъ, какъ напр.: Новгородъ-Сѣверскъ, Новградъ-Волынскъ, Темиръ-Ханъ-Шура и тому под.

5) Части составнаго слова, соединенныя чертами, считаются каждая за одно слово.

Слова, раздѣленныя апострофомъ, считаются каждое отдѣльно.

Сочетанія словъ или измѣненія ихъ, противныя правиламъ языка, не допускаются. Однако собственныя имена городовъ и лицъ, мѣстностей, площадей, бульваровъ, улицъ и т. п., названія судовъ, равно какъ числа, написанныя словами, считаются за столько словъ, сколько употреблено отправителемъ для ихъ выраженія.

Въ числахъ, написанныхъ цифрами, каждыя пять цифръ считаются за слово; каждый излишекъ считается также за слово. То же правило примѣняется къ исчисленію буквенныхъ группъ. Въ телеграммахъ, таксируемыхъ по внѣевропейской тарифной системѣ, для полученія числа словъ соотвѣтствующаго группѣ цифръ или буквъ, число ихъ дѣлится на три; остатокъ, если таковой получится, считается за одно слово.

Каждый знакъ, буква или цифра, стоящая отдѣльно, равно и черта, которою подчеркнуто слово, считаются за отдѣльныя слова.

Знаки препинанія, тире, апострофы, ковычки, скобки, знаки новой строки, не входятъ въ счетъ словъ. По внѣ-

европейскимъ линіямъ передача этихъ знаковъ не обязательна.

Точки и запятыя, входящія въ составъ чиселъ, равно и дробные знаки, считаются каждый за отдѣльную цифру.

Буквы, прибавляемыя къ цифрамъ, для обозначенія порядковыхъ чиселъ, считаются каждая за отдѣльную цифру.

6) Какъ для передачи телеграммы, такъ и для международныхъ разсчетовъ, обязателенъ счетъ словъ, опредѣленный учрежденіемъ мѣста подачи. Однако, въ томъ случаѣ когда телеграмма написана на языкѣ страны, коей принадлежитъ станція назначенія, и заключаетъ въ себѣ сочетанія словъ противныя правиламъ этого языка, адресной станціи предоставляется взыскать съ получателя недоборъ платы, поступающій въ пользу Управленія мѣста назначенія. Если подлежащее Управленіе воспользовалось этимъ правомъ, то телеграмма выдается адресату лишь по внесеніи имъ дополнительной платы. Въ случаѣ отказа адресата въ уплатѣ такого недобора, отправитель телеграммы увѣдомляется объ этомъ служебнымъ извѣщеніемъ.

§ 43. Съ адресата взыскивается:

а) Дополнительная плата за передачу телеграммъ вслѣдъ за адресатомъ (§ 80 и 81).

б) Плата за доставленіе международныхъ телеграммъ въ сторону отъ телеграфныхъ учрежденій скорѣйшимъ сравнительно съ почтою способомъ (§ 85) и почтою (§ 86).

в) Плата за весь путь телеграммъ, получаемыхъ съ морскихъ телеграфныхъ учрежденій (семафоровъ) (§ 88).

г) Недобранная съ отправителя телеграммы плата, согласно § 84.

Во всѣхъ тѣхъ случаяхъ, когда какая либо дополнительная тарифная плата должна быть взыскана на мѣстѣ полученія телеграммы, къ послѣдней прилагается расчетный листъ за подписью начальника учрежденія или заступающаго его мѣсто (§ 70), телеграмма же вручается адресату не иначе, какъ по уплатѣ имъ слѣдующаго съ него недобора.

Если адресатъ отказался внести слѣдующую съ него дополнительную тарифную плату, или когда онъ не былъ найденъ, то взысканіе сего недобора должно быть обращено

на отправителя телеграммы, которая доставляется по полученіи о семъ увѣдомленія отъ мѣста подачи.

Особаго рода телеграммы.

§ 74. Подателю телеграммы предоставляется впередъ уплатить за отвѣтъ, который онъ ожидаетъ отъ своего корреспондента, причемъ податель можетъ требовать, чтобы отвѣтъ былъ ему адресованъ и не въ ту мѣстность, въ которой подана имъ телеграмма, а въ другой какой либо пунктъ, и даже другому лицу.

Въ послѣднемъ случаѣ подателю телеграммы съ оплаченнымъ отвѣтомъ слѣдуетъ въ текстѣ телеграммы, кромѣ мѣста назначенія отвѣта, обозначить и подробный адресъ свой, или того лица, которому долженъ быть адресованъ отвѣтъ.

При подачѣ на имя Государя Императора и Особъ Высочайшей Фамиліи телеграммъ частными лицами, сословіями или обществами, уплата впередъ, за просимый или ожидаемый ими отвѣтъ, не допускается.

Въ телеграммахъ съ впередъ оплаченнымъ отвѣтомъ, *передъ адресомъ* дѣлается подателемъ отмѣтка:

Отвѣтъ уплаченъ.
Réponse payée.

Въ международной корреспонденціи, въ которой допускаются сокращенные знаки для указаній объ особомъ назначеніи телеграммъ (§ 21), податель можетъ „Réponse payée“ обозначить буквами RP, но непремѣнно въ скобкахъ (RP).

Внесенная за отвѣтъ плата не можетъ превышать цѣны телеграммы въ 30 словъ, какой-бы ни было категоріи и по тому-же пути, если телеграмма международной корреспонденціи, за исключеніемъ случая требованія повторенія телеграммы, поданной ранѣе, согласно постановленіямъ § 91 настоящихъ правилъ.

Если отправитель не обозначитъ числа словъ, уплаченныхъ для отвѣта, то съ него какъ во внутренней, такъ и въ международной корреспонденціи взимается плата за отвѣтъ, какъ за телеграмму въ 10 словъ, причемъ по международной корреспонденціи такса взимается чисто пословная, а по внутренней, сверхъ пословной таксы, постоянная подешпная плата 15 коп.

Въ противномъ случаѣ, отправитель долженъ дополнить отмѣтку: „Отвѣтъ уплаченъ, Réponse payée (RP) обозначеніемъ числа уплаченныхъ словъ за отвѣтъ и внести соотвѣтственную плату въ вышеустановленныхъ предѣлахъ; напр.:

„Отвѣтъ 8 или 15 уплаченъ".

„Réponse" 5 или 20 payée или (RP5), въ каковомъ случаѣ податель вноситъ по международной корреспонденціи чисто пословную плату за отвѣтъ, а по внутренней сверхъ того постоянную подепешную плату 15 коп.

Отправитель телеграммы съ нѣсколькими адресами, желающій внести плату за отвѣтъ, который онъ требуетъ отъ получателей своей телеграммы, обязывается написать указаніе: *Отвѣтъ уплаченъ,* Réponse payée или (RP) передъ адресомъ каждаго изъ получателей, за которыхъ онъ оплачиваетъ отвѣтъ.

Если отправитель телеграммы желаетъ уплатить за срочный отвѣтъ, онъ долженъ написать, передъ адресомъ, *Срочный отвѣтъ уплаченъ*, Réponse payée urgente или (RPD) и въ такомъ случаѣ съ него взимается плата за срочную телеграмму въ десять словъ по международной корреспонденціи по пути прохожденія первоначальной телеграммы. Впрочемъ, ему предоставляется дополнить это указаніе обозначеніемъ числа словъ уплаченнаго впередъ срочнаго отвѣта и внести соотвѣтствующую плату, но не свыше 30 словъ.

По внутренней корреспонденціи подателю предоставляется также обозначить сумму, внесенную за отвѣтъ; при чемъ дѣлается слѣдующая отмѣтка:

Отвѣтъ уплаченъ 00 руб. 00 коп.
Réponse payée 00 r. 00 c.

Подателю предоставляется, при дальнѣйшемъ отправленіи телеграммы съ оплаченнымъ впередъ отвѣтомъ *по эстафетѣ*, уплатить за эстафету и въ обратный путь для отправленія съ нею ожидаемаго отвѣта. Если таковой оплаты не послѣдовало, то отправитель отвѣтной телеграммы обязанъ внести плату за доставленіе въ сторону на общемъ основаніи; въ первомъ случаѣ въ служебныхъ отмѣткахъ первоначальной телеграммы прописывается: „эстафета уплачена вдвойнѣ".

§ 75. Адресное учрежденіе получивъ телеграмму съ уплаченнымъ отвѣтомъ, выдаетъ адресату особую квитанцію

на право безплатной подачи телеграммы. По этой квитанціи телеграмма можетъ быть подана безплатно во всякомъ *Правительственномъ* Почтово-Телеграфномъ или Телеграфномъ учрежденіи и по какому угодно назначенію, какъ по внутренней, такъ и по международной корреспонденціи.

По каждой отвѣтной квитанціи можетъ быть подана только одна телеграмма.

Отвѣтная квитанція сохраняетъ свою силу только въ теченіи шести недѣль со дня выдачи ея, по истеченіи каковаго срока внесенная за отвѣтъ плата поступаетъ въ пользу казны.

Если адресатъ не воспользовался отвѣтною квитанціею, то внесенная за отвѣтъ плата никогда не возвращается по корреспонденціи внутренней, а также и международной, оплачиваемой по европейской тарифной системѣ; но плата эта можетъ быть возвращаема по корреспонденціи, оплачиваемой по тарифу внѣевропейской системы, въ каковомъ случаѣ адресатъ долженъ, до истеченія установленнаго шестинедѣльнаго срока, предъявить квитанцію учрежденію ее выдавшему, съ прошеніемъ на простой бумагѣ, о возвращеніи отравителю телеграммы платы внесенной имъ за отвѣтъ. Учрежденіе, получившее такое прошеніе, представляетъ его Начальнику Главнаго Управленія Почтъ и Телеграфовъ.

Отвѣтныя телеграммы пишутся, какъ и обыкновенныя исходящія депеши, на синихъ бланкахъ или на обыкновенной бумагѣ, на послѣдніе наклеиваемые; причемъ на исходящемъ бланкѣ, въ графѣ о вносимой подателемъ платѣ, прописывается: „отвѣтная“, на самой-же отвѣтной квитанціи въ тоже время пишется, отъ руки, № телеграммы, за которымъ посланъ отвѣтъ, и время подачи послѣдняго, въ слѣдующей формѣ: отвѣтъ за № 00—12/XI.

§ 76. Отвѣтная телеграмма принимается отъ подателя какъ новая телеграмма, и ему выдается установленная квитанція.

Если, за впередъ оплаченную телеграмму, будетъ причитаться большая плата, чѣмъ та, которая внесена, то податель телеграммы обязанъ доплатить дополнительную сумму по тарифу; излишекъ платы не возвращается.

О внесеніи дополнительной суммы дѣлается отмѣтка: „доплачено 0 р. 00 к.“ въ обыкновенной квитанціи, вырѣзываемой изъ книги депешнаго сбора.

§ 80. Телеграммы могутъ быть отправителемъ назначены для передачи по телеграфу вслѣдъ за адресатомъ, если послѣдній выбылъ изъ той мѣстности, куда телеграмма первоначально назначалась. На этой телеграммѣ отправитель долженъ, *передъ адресомъ и въ скобкахъ*, сдѣлать отмѣтку: (передать вслѣдъ), (faire suivre), или въ международной корреспонденціи, сокращенно (FS).

Отмѣтка эта входитъ въ счетъ тарифныхъ словъ.

Равнымъ образомъ, отправитель имѣетъ право обозначить въ телеграммѣ съ передачею вслѣдъ нѣсколько послѣдовательныхъ адресовъ, согласно которымъ телеграмма передается, пока адресатъ не будетъ отысканъ.

Передача вслѣдъ производится: по внутренней корреспонденціи—въ предѣлахъ Имперіи; а въ международныхъ сношеніяхъ—въ предѣлахъ всей Европы.

Примѣчаніе. Въ каждомъ учрежденіи, откуда телеграмма отправляется вслѣдъ, она считается исходящею.

Телеграмма, назначенная для передачи *вслѣдъ*, по полученіи на станціи назначенія, доставляется, согласно адресу, на квартиру получателя и, по справкѣ тамъ о его выбытіи, передается ему вслѣдъ, по новому адресу, полученному въ квартирѣ; при чемъ станція обязана принять съ своей стороны всѣ зависящія мѣры къ полученію точныхъ свѣдѣній о мѣстѣ нахожденія адресата и, въ случаѣ надобности, запрашиваетъ станцію подачи о точности адреса (§ 72).

Если въ квартирѣ адресата не найдется никого, кто могъ бы принять телеграмму, то въ квартирѣ оставляется повѣстка (§ 72).

Вообще, если получатель телеграммы съ отмѣткою „*передать вслѣдъ*“ не былъ отысканъ, или выбылъ, и новое его мѣстопребываніе неизвѣстно, то телеграмма хранится на станціи до востребованія.

Если послѣ отмѣтки „передать вслѣдъ“ прописано нѣсколько адресовъ, то телеграмма передается въ послѣдова-

тельномъ порядкѣ въ каждое изъ указанныхъ въ ней мѣстъ, пока адресатъ не будетъ отысканъ.

Подлинный текстъ телеграммы, назначенной для передачи вслѣдъ, долженъ быть вполнѣ и послѣдовательно переданъ въ мѣсто назначенія и списанъ на бланкъ, доставляемый адресату; но изъ адресовъ, помѣщенныхъ отправителемъ телеграммы въ текстѣ ея, передаются послѣ словъ: „отправить вслѣдъ“ только тѣ, по которымъ телеграммы не были еще доставлены. При дальнѣйшей передачѣ вслѣдъ слѣдуетъ переписать ихъ на исходящіе бланки и прибавить послѣ адресата отмѣтку о томъ, что она получена изъ такого-то мѣста; напр.:

„получена изъ NN“
„reçu de NN“.

Отмѣтка эта входитъ въ число тарифныхъ словъ.

Плату, взимаемую при отправленіи телеграммы, подлежащей передачѣ вслѣдъ, составляетъ та плата, которая причитается до перваго адреснаго учрежденія, причемъ въ счетъ тарифныхъ словъ входитъ полный адресъ телеграммы. Дополнительная плата взимается съ адресата.

Если передача вслѣдъ адресату происходитъ въ предѣлахъ Имперіи, то дополнительная плата, причитающаяся съ адресата, исчисляется за всякую дальнѣйшую передачу, по внутреннему тарифу, безъ различія, будетъ ли телеграмма внутренней или международной корреспонденціи. Если же передача должна послѣдовать за предѣлы Имперіи, то дополнительная плата отъ учрежденія, передающаго телеграмму на заграничную станцію, исчисляется по тарифу, установленному для корреспонденціи, обмѣниваемой съ Государствомъ, въ которое телеграмма передается.

Плата, подлежащая ко взысканію съ адресата за передачу телеграммы отъ перваго учрежденія обозначеннаго въ адресѣ, равно какъ и за дальнѣйшую передачу до прочихъ учрежденій, должна быть при каждой новой передачѣ обозначена въ заглавіи телеграммы въ служебныхъ отмѣткахъ по слѣдующей формѣ:

„взыскать съ получателя 0 р. 00 к.“
„Taxes à percevoir 0 frs. 00 centms.“

Въ случаѣ ненахожденія адресата, объ этомъ увѣдомляется мѣсто подачи для взысканія денегъ съ отправителя.

§ 81. Если адресатъ обыкновенной телеграммы перемѣнилъ мѣсто своего жительства и выбылъ въ другое какое либо мѣсто въ предѣлахъ Европы, то адресованная къ нему телеграмма можетъ быть передана по телеграфу вслѣдъ за нимъ, или отправлена ему по почтѣ, но въ такомъ только случаѣ, когда онъ оставилъ въ учрежденіи письменное о томъ объявленіе, съ обозначеніемъ точнаго своего адреса.

Плата за дальнѣйшую передачу и отправленіе такихъ телеграммъ взимается съ получателя согласно §§ 43 и 84 настоящихъ правилъ.

Это указаніе должно входить въ составъ адреса слѣдовательно и въ число тарифныхъ словъ.

Всѣ отправляемыя подъ разными адресами копіи съ телеграммъ получаютъ одинъ и тотъ же нумеръ, т. е. нумеръ подлинной телеграммы.

Передача телеграммъ съ нѣсколькими адресами по городской корреспонденціи не допускается.

§ 83. Подателю предоставляется право отправить *срочную* телеграмму.

Передъ адресомъ такой телеграммы отправитель долженъ написать слово „срочная“, а въ международной корреспонденціи „urgent“, или сокращенный знакъ (D) (dringend).

За передачу срочной телеграммы взимается втрое противъ платы, причитающейся за передачу обыкновенной телеграммы съ тѣмъ же числомъ словъ. По международной корреспонденціи взимается тройная пословная плата, а по внутренней сверхъ того постоянная подепешная плата въ тройномъ размѣрѣ (т. е. нынѣ 15 коп.×3=45 коп.).

§ 84. При подачѣ телеграммъ внутренней корреспонденціи, назначенныхъ для доставленія въ сторону отъ телеграфныхъ учрежденій, почтою, эстафетою или съ нарочнымъ, съ отправителей взимается, сверхъ телеграфной тарифной таксы, слѣдующая плата:

За частную телеграмму, назначенную для дальнѣйшаго отправленія въ сторону отъ телеграфныхъ линій, почтою или по эстафетѣ, взимается въ первомъ случаѣ (т. е. за отправленіе почтою) по 7 коп. за каждую телеграмму (хотя-

бы таковая должна была храниться до востребованія въ томъ почтовомъ учрежденіи, куда она будетъ переслана по почтѣ), а во второмъ случаѣ (т. е. за отправленіе телеграммы эстафетою), сверхъ помянутаго сбора по 7 коп. за каждую телеграмму, также и всѣ остальные платежи, причитающіеся по дѣйствующимъ почтовымъ постановленіямъ за эстафету.

Если телеграмма предназначена къ отправленію почтою заказнымъ порядкомъ, то, сверхъ обыкновеннаго почтоваго сбора (7 коп.), взимается съ подателя еще 7 коп. за заказъ: въ роспискѣ же надъ словомъ „телеграмма“ пишется отъ руки „заказная“.

Если плата за эстафету неизвѣстна, то отправитель телеграммы обозначаетъ на депешномъ бланкѣ свой подробный адресъ и вноситъ въ видѣ залога примѣрную сумму по разсчету 60 коп. за каждыя 10 верстъ въ сторону отъ адреснаго учрежденія.

При полученіи въ адресномъ учрежденіи телеграммы, за дальнѣйшее отправленіе которой внесена достаточная примѣрная сумма, это учрежденіе, по отправленіи телеграммы, увѣдомляетъ мѣсто подачи служебною телеграммою о дѣйствительномъ расходѣ за эстафету. Въ случаѣ недостаточности внесенныхъ денегъ на сумму болѣе 1 руб. сер., объ этомъ увѣдомляется мѣсто подачи для довзысканія денегъ съ получателя и телеграмма не отправляется по назначенію, пока не получится съ мѣста подачи извѣщеніе о внесеніи недобора отправителемъ. Недоборъ до 1 руб. довзыскивается съ адресата телеграммы, причемъ препровождается ему разсчетный листъ въ случаѣ же отказа адресата уплатить недоборъ, телеграмма ему выдается, а объ отказѣ увѣдомляется мѣсто подачи и недоборъ довзыскивается съ отправителя.

При уплатѣ адресатомъ причитающагося недобора, почтовое учрежденіе мѣста выдачи телеграммы причисляетъ взысканную сумму къ своимъ доходамъ и сообщаетъ о времени записки на приходъ этой суммы тому учрежденію, которымъ телеграмма была отправлена. Такое увѣдомленіе прилагается къ помянутому выше печатному ярлыку.

Если же адресатъ откажется отъ уплаты недобора, то

почтовому учрежденію надлежитъ выдать телеграмму адресату, но объ отказѣ послѣдняго отъ уплаты недобора сообщить по почтѣ непосредственно подлежащему адресному телеграфному учрежденію, которое немедля должно увѣдомить о томъ по телеграфу мѣсто подачи, съ обозначеніемъ наименованія почтоваго учрежденія, принявшаго телеграмму съ адреснаго телеграфнаго учрежденія. Недоборъ въ этомъ случаѣ учрежденіе мѣста подачи обязано взыскать съ отправителя и взысканную сумму причислить къ своимъ доходамъ, увѣдомивъ по почтѣ о времени зачисленія на приходъ взысканной съ отправителя суммы то почтовое учрежденіе, которое приняло телеграмму съ адреснаго телеграфнаго учрежденія.

Въ томъ случаѣ, когда телеграмма не была принята почтовымъ учрежденіемъ для пересылки по эстафетѣ въ виду того, что съ отправителя причитается доплата свыше одного рубля, мѣсто подачи обязано предложить отправителю внести дополнительную плату за эстафету, но не требуя при этомъ тарифной платы за телеграмму, посылаемую въ адресное учрежденіе, для извѣщенія о внесеніи недобора. Такія телеграммы слѣдуетъ посылать служебнымъ порядкомъ.

Если подателемъ была внесена примѣрная сумма въ большемъ размѣрѣ, чѣмъ слѣдовало, то мѣсто подачи, получивъ о томъ служебную телеграмму отъ адреснаго учрежденія, отправляетъ копію съ этой телеграммы къ подателю, сдѣлавъ на ней надпись о размѣрѣ какъ внесенныхъ имъ, такъ и причитающихся ему къ возврату денегъ, и приглашаетъ явиться въ учрежденіе за полученіемъ оказавшагося излишка по слѣдующей формѣ:

За эстафетою отъ № до № внесено примѣрно 00 р.

Отъ уплаты за эстафету осталось 0 р. 0 к.

За полученіемъ остатка приглашаетесь въ (такое-то) *учрежденіе.*

(Подпись нач. учрежденія).

Излишекъ возвращается по разсчетному листу.

За доставленіе телеграммъ съ *нарочнымъ*, плата взимается по цѣнамъ, означеннымъ въ особомъ Указателѣ, ко-

торымъ снабжены для руководства всѣ учрежденія Государственнаго и станціи желѣзнодорожнаго телеграфовъ.

Если телеграмму необходимо послать съ нарочнымъ въ мѣстность, не вошедшую еще въ указатель, то отправитель телеграммы обязанъ внести примѣрную сумму не менѣе 10 коп. съ версты, обозначая на депешномъ бланкѣ свой адресъ и примѣрное разстояніе отъ адреснаго учрежденія до мѣста назначенія телеграммы. Излишне внесенная за нарочнаго плата возвращается отправителю, какъ сказано выше за эстафету.

Если податель желаетъ отправить телеграмму въ сторону отъ станціи желѣзной дороги, то онъ обязанъ обозначить это въ адресѣ телеграммы, но мѣсто подачи не взимаетъ платы за доставленіе телеграммы и эта пересылка можетъ производиться не иначе, какъ на счетъ корреспондентовъ, на основаніи особаго соглашенія между ними и начальникомъ станціи желѣзной дороги (§ 122).

Если частная телеграмма должна быть передана съ адреснаго телеграфнаго учрежденія въ мѣстное почтовое для храненія до востребованія, то никакой дополнительной платы не взыскивается, исключая телеграммъ до востребованія заказнымъ порядкомъ, за которыя взимается по 7 коп. за каждый заказъ.

§ 85. Дальнѣйшее отправленіе телеграммъ международной корреспонденціи въ предѣлахъ Имперіи допускается только по почтѣ и съ эстафетами; съ нарочными же приходящія изъ-за границы телеграммы не доставляются.

Телеграммы, назначенныя для доставленія адресатамъ почтою, пересылаются въ предѣлахъ Имперіи безплатно.

Плата, причитающаяся за доставленіе международныхъ телеграммъ въ предѣлахъ Имперіи съ эстафетами, взимается съ адресатовъ въ тѣхъ случаяхъ, если не имѣется въ телеграммѣ отмѣтки о внесеніи этой платы отправителемъ.

По этому почтовыя учрежденія обязаны принимать означенныя телеграммы для отправленія по эстафетѣ, сколькобы за нихъ ни причиталось къ уплатѣ съ адресата.

Телеграфное учрежденіе, если оно не соединено съ почтовымъ, сдаетъ эти телеграммы въ подлежащее почтовое учрежденіе безъ внесенія платы за эти телеграммы, но съ

отмѣткою на конвертѣ: „взыскать съ получателя за эстафету“, а на ярлыкѣ (въ графѣ особыхъ отмѣтокъ) показываетъ мѣсто подачи телеграммы.

§ 86. Для взиманія платы за доставленіе международныхъ телеграммъ установлены слѣдующія правила:

За доставленіе телеграммъ *почтою* въ странѣ назначенія никакой платы не взимается ни при подачѣ, ни при доставленіи.

Телеграммы, переданныя на находящееся близь границы учрежденіе для дальнѣйшей пересылки почтою на территорію сосѣдняго государства, отправляются какъ неоплаченныя письма, плата за которыя взимается съ получателя.

Плата за доставленіе телеграммъ за границею *съ эстафетами и нарочными*, если она опредѣлена въ заграничныхъ тарифахъ, можетъ быть взимаема при подачѣ только *телеграммъ съ уплаченнымъ извѣщеніемъ о доставленіи*.

Если плата эта не обозначена въ тарифахъ, то отправителю предоставляется внести примѣрную сумму, и, по полученіи служебнаго увѣдомленія о дѣйствительномъ расходѣ, подателю возвращается остатокъ, или съ него довзыскивается недоборъ.

Исключеніе изъ этого правила допускается только во внѣевропейскихъ сношеніяхъ, для способовъ доставки, стоимость коихъ извѣстна Управленію завѣдывающему учрежденіемъ мѣста назначенія и имъ была объявлена. Въ этихъ случаяхъ въ мѣстѣ подачи взимается плата за дальнѣйшую доставку, причемъ не требуется ни извѣщенія о доставленіи и не производится дальнѣйшихъ разсчетовъ.

ПРИЛОЖЕНІЯ КЪ ОТДѢЛУ „ШКОЛА“.

I. Извлеченія изъ Устава гимназій и прогимназій вѣдомства М-ва Народнаго Просвѣщенія (Высочайше утвержденнаго 30 іюля 1871 г.).

§ 1. Гимназіи имѣютъ цѣлію доставлять воспитывающемуся въ нихъ юношеству общее образованіе, и вмѣстѣ съ тѣмъ служатъ приготовительными заведеніями для поступленія въ университетъ и другія высшія спеціальныя училища.

§ 12. Учебный курсъ гимназіи составляютъ слѣдующіе предметы: 1) законъ Божій; 2) русскій языкъ съ церковнославянскимъ и словесность; 3) краткія основанія логики; 4 и 5) латинскій и греческій языки; 6) математика; 7 и 8) математическая географія и физика, съ краткимъ естествовѣдѣніемъ; 9) исторія; 10) географія; 11 и 12) нѣмецкій и французскій языки; 13) чистописаніе.

Примѣчаніе 2. Къ числу учебныхъ предметовъ для желающихъ относятся черченіе и рисованіе, причемъ желающіе обучаться этимъ предметамъ вносятъ особую умѣренную плату, которая за недостаточныхъ, но особенно способныхъ учениковъ, производится учителю изъ спеціальныхъ суммъ гимназіи или прогимназіи. Гимнастика и пѣніе преподаются всѣмъ воспитанникамъ безплатно; для пансіонеровъ занятія гимнастикою обязательны. По желанію родителей и за особую плату, въ гимназіи и прогимназіи воспитанники могутъ обучаться также музыкѣ и танцованію.

§ 14. Обученіе иновѣрцевъ закону Божію производится, по возможности, въ каждой гимназіи и прогимназіи, съ особаго разрѣшенія министра народнаго просвѣщенія, на счетъ государственнаго казначейства или спеціальныхъ средствъ заведенія.

§ 23. Въ гимназіи и прогимназіи обучаются дѣти всѣхъ состояній, безъ различія званія и вѣроисповѣданія.

§ 24. Къ прошенію о поступленіи въ гимназію и прогимназію, подаваемому: въ гимназіи—на имя директора, а

въ прогимназіи—на имя инспектора, прилагаются свидѣтельства о возрастѣ и о званіи. Медицинское свидѣтельствованіе поступающихъ въ томъ, что они не имѣютъ тѣлесныхъ недостатковъ или болѣзней, препятствующихъ вступленію въ общественное заведеніе, дѣлается врачами гимназіи и прогимназіи.

§ 25. Въ приготовительный классъ гимназіи и прогимназіи принимаются дѣти не моложе 8 и не старѣе 10 лѣтъ, знающія первоначальныя молитвы и умѣющія читать и писать по-русски и считать до 1000, а также производить сложеніе и вычитаніе надъ этими числами.

§ 26. Для поступленія въ I классъ гимназіи и прогимназіи требуется: а) знаніе главнѣйшихъ утреннихъ и вечернихъ молитвъ и важнѣйшихъ событій священной исторіи ветхаго и новаго завѣта; б) умѣніе бѣгло и со смысломъ читать по-русски напечатанное гражданскимъ шрифтомъ и пересказывать, по предложеннымъ вопросамъ, легкіе прочитанные разсказы, а также писать по-русски подъ диктовку, безъ искаженія словъ, крупнымъ и среднимъ шрифтами, и читать по церковно-славянски, и в) знаніе первыхъ четырехъ ариѳметическихъ дѣйствій надъ цѣлыми отвлеченными числами. При семъ наблюдается, чтобы въ I классъ поступали дѣти не моложе 10 лѣтъ. Въ слѣдующіе классы гимназіи и прогимназіи принимаются имѣющіе соотвѣтственные классу познанія и возрастъ.

Примѣчаніе. Дѣти не христіанскаго исповѣданія при поступленіи своемъ въ гимназію или прогимназію, или въ приготовительный классъ при оныхъ, не подвергаются испытанію изъ закона своей вѣры.

§ 27. Свидѣтельство объ успѣшномъ окончаніи курса въ какой-либо прогимназіи даетъ право на поступленіе въ V классъ гимназіи безъ испытанія, если со времени окончанія курса до поступленія въ гимназію прошло не болѣе трехъ мѣсяцевъ. Въ противномъ случаѣ, желающій продолжать свое образованіе въ гимназіи подвергается испытанію. То же правило соблюдается при пріемѣ вновь въ тѣ же классы гимназіи и прогимназіи выбывшихъ изъ нихъ добровольно или за невзносъ платы за ученіе уволенныхъ изъ

оныхъ, по внесеніи сими послѣдними всей слѣдовавшей с нихъ въ это время платы.

§ 34. Ученики, пробывшіе два года въ одномъ классѣ, увольняются изъ заведенія.

§ 36. Ученики, окончившіе съ успѣхомъ полный курсъ ученія въ гимназіи, получаютъ аттестаты, а въ прогимназіи—свидѣтельства. Аттетаты и свидѣтельства выдаются за подписью членовъ педагогическаго совѣта и съ приложеніемъ печати учебнаго заведенія. Сверхъ того, отличнѣйшіе изъ окончившихъ курсъ въ гимназіи награждаются медалями золотыми или серебряными, число которыхъ опредѣляется всякій разъ мѣстнымъ педаггоическимъ совѣтомъ. Ученикамъ, не окончившимъ курса въ гимназіи или прогимназіи, выдаются свидѣтельства, въ коихъ обозначаются успѣхи, поведеніе и классы, въ которыхъ они обучались, при чемъ въ свидѣтельствахъ, выдаваемыхъ ученикамъ старшихъ трехъ классовъ гимназіи, упоминается, что они пользуются правами, предоставленными лицамъ, окончившимъ курсъ ученія въ прогимназіяхъ.

§ 37. Лица, не обучавшіяся въ гимназіяхъ и прогимназіяхъ, имѣютъ право подвергаться испытанію изъ полнаго курса предметовъ, преподаваемыхъ въ сихъ учебныхъ заведеніяхъ, наравнѣ съ ихъ учениками и въ одно съ ними время, назначенное для выпускныхъ испытаній, но съ предварительнымъ взносомъ 10 рублей въ пользу экзаменаторовъ. Выдержавшіе испытаніе въ полномъ курсѣ той гимназіи или прогимназіи, гдѣ оное будетъ производиться, получаютъ свидѣтельства, дающія имъ одинаковыя права съ окончившими курсъ учениками прогимназіи или гимназіи. Внесенная за экзаменъ сумма ни въ какомъ случаѣ не возвращается. Но лица недостаточныя могутъ быть, по усмотрѣнію педагогическаго совѣта, вовсе освобождаемы отъ платы за допущеніе къ экзамену.

§ 38. Одновременно съ выпускными испытаніями и подъ условіемъ предварительнаго денежнаго взноса, установленнаго въ предыдущемъ § 37, могутъ быть производимы испытанія стороннимъ лицамъ изъ всѣхъ предметовъ гимназическаго курса, за исключеніемъ древнихъ языковъ; но въ выдаваемыхъ имъ свидѣтельствахъ прямо упоминается, что

свидѣтельства эти не предоставляютъ правъ, обозначенныхъ ниже въ §§ 128—132.

§ 128. Окончившіе курсъ ученики прогимназіа, а также имѣющіе одобрительное свидѣтельство объ окончаніи ученія въ четвертомъ классѣ гимназіи, при поступленіи въ гражданскую службу, если имѣютъ на то право по происхожденію, не подвергаются испытанію для производства въ первый классный чинъ.

§ 129. Ученики, окончившіе полный курсъ ученія въ гимназіи съ особымъ отличіемъ и награжденные при выпускѣ медалями, золотою или серебряною, опредѣляются въ гражданскую службу, безъ различія состоянія, съ чиномъ XIV класса.

§ 130. Только ученики, окончившіе курсъ ученія въ гимназіяхъ, или имѣющіе свидѣтельство о знаніи полнаго курса сихъ гимназій, могутъ поступать въ студенты университетовъ.

§ 131. Ученики, получившіе одобрительный аттестатъ объ окончаніи полнаго курса гимназіи, но не удостоенные награды медалями, если они по происхожденію имѣютъ право на вступленіе въ гражданскую службу, принимаются въ оную предпочтительно предъ тѣми, кои не обучались въ гимназіяхъ или другихъ равныхъ имъ учебныхъ заведеніяхъ, и производятся въ первый классный чинъ по выслугѣ сроковъ, опредѣленныхъ въ 593 ст. Св. Закон. (изд. 1857 г. т. III Уст. о служб. по опред. отъ прав.).

ИЗВЛЕЧЕНІЯ.

I. Изъ устава реальныхъ училищъ.

1. Реальныя училища имѣютъ цѣлью доставлять учащемуся въ нихъ юношеству общее образованіе, приспособленное къ практическимъ потребностямъ и къ пріобрѣтенію техническихъ познаній (§ 1).

2. Въ реальныхъ училищахъ обучаются дѣти всѣхъ состояній безъ различія званія и вѣроисповѣданія (§ 23).

3. Всѣ ученики Самарскаго реальнаго училища обязаны вносить плату за ученье по 30 руб. въ годъ, по полугодно впередъ: за первую половину гражданскаго года въ

теченіи января и февраля, а за вторую—въ теченіе августа и сентября. Поступающіе среди того или другаго полугодія вносятъ плату за полное текущее полугодіе. При переходѣ изъ одного реальнаго училища въ другое, если въ семъ послѣднемъ установлена большая плата за ученіе, доплачивается лишь разность въ платѣ; на остальную же сумму представляется квитанція во взносѣ платы за ученье въ томъ реальномъ училищѣ, изъ котораго ученикъ выбылъ. Внесенная за ученье плата ни въ какомъ случаѣ не возвращается. Не внесшіе платы въ означенные сроки считаются выбывшими изъ заведенія, но по внесеніи платы могутъ быть вновь приняты, (§ 27).

4. Ученики, пробывшіе два года въ одномъ классѣ и не оказавшіе удовлетворительныхъ успѣховъ, увольняются изъ заведенія (§ 30).

5. Ученики, окончившіе съ успѣхомъ полный курсъ ученія въ реальномъ училищѣ, получаютъ аттестатъ за подписью членовъ педагогическаго совѣта и съ приложеніемъ печати заведенія. (§ 33).

Примѣчаніе. Ученикамъ, не окончившимъ курса въ реальномъ училищѣ, выдаются свидѣтельства, въ коихъ обозначаются успѣхи, поведеніе и классы, въ коихъ они обучались, причемъ въ свидѣтельствахъ, выдаваемыхъ ученикамъ третьяго класса и старшихъ классовъ, упоминается, что они пользуются правами, предоставленными лицамъ, окончившимъ курсъ ученья въ уѣздныхъ или другихъ соотвѣтствующихъ имъ училищахъ.

6. Ученики, окончившіе курсъ ученія въ реальныхъ училищахъ и дополнительномъ при оныхъ классѣ по какому либо изъ его отдѣленій, а также лица, имѣющія свидѣтельство о знаніи этого курса, могутъ поступать въ высшія спеціальныя училища, подвергаясь только повѣрочному испытанію (§ 95).

7. Ученики, получившіе одобрительный аттестатъ объ окончаніи курса реальнаго училища, если они по происхожденію имѣютъ право на вступленіе въ гражданскую службу, принимаются въ оную на общемъ съ воспитанниками среднихъ учебныхъ заведеній основаніи и производятся въ пер-

вый классный чинъ по выслугѣ сроковъ, опредѣленныхъ въ ст. 593 Уст. о службѣ по опред. отъ правит. (Св. Зак. т. III). (§ 96).

II. Изъ правилъ объ испытаніяхъ учениковъ реальныхъ училищъ.

8. Для поступленія въ 1 классъ требуется имѣть не менѣе 10 и не болѣе 13 лѣтъ къ 1 августа того года, въ который происходитъ пріемъ; во всѣ слѣдующіе классы принимаются имѣющіе соотвѣтственный симъ опредѣленіямъ возрастъ (§ 25 уст. реальн. уч.). Но дѣти, коимъ до означеннаго возраста не достаетъ не болѣе трехъ мѣсяцевъ, допускаются къ пріемному испытанію для поступленія въ училище, и, если выдержатъ таковое по всѣмъ предметамъ вполнѣ удовлетворительно и будутъ признаны со стороны врача учебнаго заведенія развитыми въ физическомъ отношеніи для ученія въ томъ классѣ, въ который желаютъ поступить, то зачисляются учениками этого класса. (Высочайшее повелѣніе отъ 1-го августа 1873 года) (§ 9).

9. Отъ поступающихъ передъ началомъ курса въ 1 классъ требуется:

а) По Закону Божію — знаніе наизустъ слѣдующихъ молитвъ: 1) Царю Небесный; 2) Отче нашъ; 3) Святый Боже; 4) Пресвятая Троице; 5) Спаси, Господи, люди твоя; 6) Вѣрую, Господи, и исповѣдую (передъ причащеніемъ), 7) передъ ученіемъ и послѣ ученія; 8) Утренняя: отъ сна возставъ; 9) передъ обѣдомъ и послѣ обѣда: 10) Богородице, дѣво, радуйся; 11) Символъ вѣры, и 12) десять заповѣдей.

б) По рускому языку: 1) умѣть читать бѣгло и правильно, пересказывать прочитанное во время испытанія изъ дѣтской книги для чтенія; 2) умѣть писать хотя въ двухъ линейкахъ, но чисто и четко; 3) имѣть навыкъ не сливать на письмѣ отдѣльныхъ словъ въ одно (кромѣ предлоговъ): 4) знать употребленіе вопросительнаго знака и прописной буквы въ началѣ предложенія; 5) правильно употреблять букву і, не смѣшивать ы и и, а и я, (послѣ ж, ч, ш, ц, щ), и ставить ъ и ь въ концѣ словъ; 6) знать наизустъ не менѣе 5 басенъ или стихотвореній, помѣщенныхъ въ книгѣ для чтенія.

в) По ариѳметикѣ: 1) умѣть писать числа отъ 1 до 1000000, различая въ нихъ единицы различныхъ порядковъ; 2) знать четыре дѣйствія надъ цѣлыми отвлеченными числами, при чемъ множитель и дѣлитель могутъ быть трехзначныя числа; 3) умѣть рѣшать какъ письменно, такъ и устно легкія задачи, въ составъ которыхъ входятъ дѣйствія надъ небольшими цѣлыми числами (§ 10).

10. Во всѣ слѣдующіе классы, предъ началомъ курса принимаются имѣющіе соотвѣтственныя классу познанія, при чемъ соблюдается слѣдующее:

а) Дѣти, получившіе образованіе домашнее или въ частныхъ учебныхъ заведеніяхъ, при пріемѣ, подвергаются испытанію изъ курса всѣхъ классовъ реальнаго училища, предшествующихъ тому, въ который желаютъ поступить по приложеннымъ программамъ (см. ниже, стр. 56).

б) Ученики реальныхъ училищъ переходятъ изъ одного въ другое, въ соотвѣтствующій классъ и отдѣленіе безъ экзамена, если прошло не болѣе трехъ мѣсяцевъ (включая сюда и каникулярное время) со дня выхода ихъ изъ прежняго училища. Въ противномъ случаѣ эти ученики подвергаются испытанію изъ пройденнаго въ предшествующемъ классѣ по главнымъ предметамъ реальныхъ училищъ, т. е. по отечественному языку, математикѣ и одному изъ новыхъ языковъ, преподаваемыхъ въ училищѣ; кромѣ того, поступающіе: въ основное отдѣленіе 6 класса—изъ физики, а въ 5-й и 6-й классы коммерческаго отдѣленія и изъ другаго новаго языка.

в) Ученики гимназій и прогимназій вѣдомства Министерства Народнаго Просвѣщенія, удостоенные перевода во II, III, IV и V классы сихъ заведеній, принимаются въ соотвѣтствующіе классы реальныхъ училищъ безъ предварительнаго испытанія (§ 25 уст. реальн. уч.). Но если прошло болѣе трехъ мѣсяцевъ (включая сюда и каникулярное время) со дня выхода ихъ изъ гимназій, то ученики эти подвергаются повѣрочному испытанію изъ вышеозначенныхъ предметовъ реальныхъ училищъ и при томъ, только изъ курса класса предшествующаго тому, въ который желаетъ поступить.

Примѣчаніе. При переходѣ учениковъ изъ одного

реальнаго училища въ другое, или изъ гимназіи въ реальныя училища въ число 2-хъ лѣтъ, которые, по общему правилу, ученикъ имѣетъ право пробыть въ каждомъ классѣ, засчитывается и то время, которое они пробыли въ прежнемъ заведеніи въ томъ же классѣ (§ 11).

12. Передъ окончательнымъ пріемомъ ученика, родители его, или лица, на попеченіи которыхъ онъ находится, обязаны дать письменное обязательство, по установленной формѣ. Эти обязательства пишутся на особыхъ печатныхъ бланкахъ, выдаваемыхъ училищемъ. По внесеніи въ эти бланки всего необходимаго, они подписываются собственноручно самими родителями, родственниками, или опекунами и попечителями отдаваемыхъ въ учебныя заведенія дѣтей; для сего бланки заранѣе могутъ быть пріобрѣтаемы въ училищѣ тѣми родителями, которые желаютъ поручить постороннимъ лицамъ отдачу своихъ дѣтей въ заведеніе. Но высылаются эти бланки по почтѣ лишь въ томъ случаѣ, если къ требованію будетъ приложено соотвѣтствующее число марокъ за пересылку бланокъ.

Программы требованій на пріемныхъ испытаніяхъ.

1. ПО ЗАКОНУ БОЖІЮ.

Во 2-й классъ.

Священная Исторія Ветхаго Завѣта.

Въ 3-й классъ.

Священная Исторія Новаго Завѣта.

(Руководствами могутъ служить: Священная Исторія Новаго Завѣта протоіерея Рудакова. Священная Исторія Новаго Завѣта протоіерея Соколова. Священная Исторія Новаго Завѣта протоіерея Попова).

2. ПО РУССКОМУ ЯЗЫКУ.

Во 2-й классъ.

А. Изъ грамматики.

Полный составъ простаго распространеннаго предложенія.

Части рѣчи съ ихъ подраздѣленіями и измѣненіями.
Орѳографія окончаній и приставокъ.
Предложеніе слитное и употребленіе въ немъ запятой.
Предложеніе безличное.

Б. Объяснительное чтеніе. Объяснительная диктовка. Устный и письменный пересказъ прочитаннаго.

Въ 3-й классъ.

А. Изъ грамматики.
Знаніе всего, указаннаго для поступленія во 2-й классъ.
Кромѣ того:
Составъ сложнаго предложенія. Виды придаточныхъ предложеній.
Составъ словъ. Образованіе частей рѣчи. Главнѣйшія измѣненія звуковъ гласныхъ и согласныхъ. Перечень корней съ буквою Ѣ.

Б. Умѣнье устно и письменно излагать мысли: переложеніе стиховъ въ прозу и описаніе видѣннаго.

В. Практическое знакомство съ наиболѣе отличительными формами церковно-славянскаго языка, встрѣчающимися въ исправленномъ текстѣ Евангелія.

3. ПО АРИѲМЕТИКѢ.

Во 2-й классъ.

Нумерація десятичной системы. Дѣйствія надъ цѣлыми отвлеченными числами. Употребленіе русскихъ счетовъ, сложеніе и вычитаніе на счетахъ. Таблицы русскихъ мѣръ. Раздробленіе и превращеніе именованныхъ чиселъ. Дѣйствія надъ составными именованными числами. Устное и письменное рѣшеніе задачъ. Знакомство съ простѣйшими дробями.

Въ 3-й классъ.

Признаки дѣлимости чиселъ на 2, 3, 4, 5, 6, 7, 8, 9 и 10. Разложеніе чиселъ на простые множители. Дѣйствія надъ обыкновенными и десятичными дробями, какъ отвлеченными, такъ и именованными. Періодическія дроби. Знаніе метрической системы, а также главнѣйшихъ мѣръ и мо-

нетъ Франціи, Германіи и Англіи. Объ отношеніяхъ и пропорціяхъ. Устное и письменное рѣшеніе задачъ, относящихся ко всему пройденному.

5. ПО НѢМЕЦКОМУ ЯЗЫКУ.

Въ 3-й классъ.

1. Главныя правила о произношеніи буквъ и ихъ сочетаній; плавное чтеніе.

2. Грамматическія свѣдѣнія.

А. Изъ этимологіи:

а) Понятіе о членѣ и склоненіе членовъ.

б) Имена существительныя: главнѣйшіе признаки, по коимъ отличается родъ существительныхъ и правильныя склоненія съ членами и безъ члена. Исключенія.

в) Имена прилагательныя, какъ сказуемыя и какъ опредѣленія. Степени сравненія.

г) Имена числительныя, количественныя и порядковыя.

д) Мѣстоименія личныя, притяжательныя и указательныя.

е) Спряженіе глаголовъ вспомогательныхъ и простыхъ правильныхъ, средняго и дѣйствительнаго залоговъ, съ неизмѣняющеюся и измѣняющейся гласною, въ оборотѣ утвердительномъ.

ж) Нарѣчія, ихъ степени сравненія.

Б. Изъ синтаксиса:

а) Части предложеній—главныя и второстепенныя.

б) Раздѣленіе предложеній по ихъ составу на простыя, распространенныя и сложныя.

В. Переводы:

а) Устный переводъ съ нѣмецкаго языка на русскій фразъ, примѣнительно къ указанному грамматическому матеріалу.

б) Устный и письменный переводъ такихъ же фразъ съ русскаго языка на нѣмецкій и съ тѣми же примѣненіями.

ПО РИСОВАНІЮ.

Во 2-й классъ.

Рисованіе геометрическихъ фигуръ наизустъ.

Въ 3-й классъ:

Рисованіе линій, угловъ, геометрическихъ фигуръ и контуровъ простыхъ геометрическихъ тѣлъ.

8. ПО ГЕОГРАФІИ.

Во 2-й классъ:

Знаніе краткихъ предварительныхъ свѣдѣній изъ математической и физической географіи и политическое обозрѣніе земнаго шара по глобусу.

Въ 3-й классъ:

Подробное знаніе Азіи, Африки, Америки и Австраліи.

ПРАВИЛА

при поступленіи учениць въ женскія гимназіи и прогимназіи.

1) Общій пріемъ учениць бываетъ передъ началомъ учебнаго года въ августѣ мѣсяцѣ, по назначенію педагогическаго совѣта женской гимназіи; но педагогическій совѣтъ можетъ дозволять пріемъ и въ теченіи всего года, съ тѣмъ условіемъ, чтобы поступающія знали весь пройденный до этого времени курсъ того класса, въ который онѣ желаютъ поступить.

2) Для поступленія въ I классъ гимназіи требуется возрастъ отъ 9-ти до 12-ти лѣтъ, во II—отъ 10-ти до 13-ти, въ III—отъ 11-ти до 14-ти, въ IV—отъ 12-ти до 15-ти и т. д. Педагогическому совѣту гимназіи предоставляется допускать въ этомъ отношеніи отступленія по уважительнымъ причинамъ.

3) Попечительные совѣты, сообразуясь съ своими средствами, могутъ учредить при гимназіи и прогимназіи приготовительный классъ, для поступленія въ который требуется возрастъ не менѣе 8-ти лѣтъ; только по особо уважительнымъ причинамъ можетъ быть допущенъ пріемъ, имѣющихъ не менѣе 7-ми лѣтъ.

4) Прошеніе о принятіи дѣвицъ подается на имя начальницы, на простой бумагѣ.

Къ прошенію о поступленіи прилагаются метрическое свидѣтельство или засвидѣтельствованная копія съ онаго и свидѣтельство о привитіи оспы.

Для поступленія въ первый классъ гимназіи или прогимназіи требуется знаніе главнѣйшихъ молитвъ (молитва Господня, Царю небесный, Богородице Дѣво, молитва къ Ангелу Хранителю, Спаси Господи люди твоя, молитва передъ обѣдомъ и послѣ обѣда), символъ вѣры, въ связи съ краткимъ разсказомъ о двунадесятыхъ праздникахъ и 10 заповѣдей, умѣнье правильно и ясно читать по-русски, списывать съ книги и производить четыре дѣйствія надъ числами отъ 1 до 100. Въ приготовительный классъ дѣти принимаются безъ экзамена. Въ прочіе же классы принимаются дѣвицы, имѣющія соотвѣтственныя классу познанія, согласно съ прилагаемыми къ сему программами.

Извлеченіе изъ положенія о женскихъ гимназіяхъ и прогимназіяхъ Министерства Народнаго Просвѣщенія (Высочайше утвержденнаго 24 мая 1870 г.).

1. Женскія гимназіи и прогимназіи Министерства Народнаго Просвѣщенія имѣютъ счастіе состоять подъ Высочайшимъ покровительствомъ Ея Императорскаго Величества Государыни Императрицы (съ 4 іюля 1880 г. Государыни Великой Княгини Маріи Павловны).

2. Женскія гимназіи и прогимназіи суть заведенія, предназначенныя для приходящихъ ученицъ всѣхъ сословій и вѣроисповѣданій.

4. Женскія гимназіи состоятъ изъ 7 классовъ, съ годичнымъ для каждаго класса курсомъ; но для приготовляющихся къ педагогической дѣятельности могутъ быть учреждены при женскихъ гимназіяхъ дополнительные классы, также съ годичнымъ, а гдѣ окажется возможность и съ 2-хъ тодичнымъ курсомъ ученія.

5. Женскія прогимназіи образуются въ 3 классномъ, при годичномъ курсѣ каждаго класса, составѣ; но тамъ, гдѣ представится къ тому возможность, онѣ могутъ заключать и большее число классовъ.

Учебная часть.

23. Предметы преподаванія въ женскихъ гимназіяхъ и прогимназіяхъ раздѣляются на обязательныя и необязательныя.

24. Къ обязательнымъ предметамъ относятся въ трехклассныхъ прогимназіяхъ: 1) Законъ Божій, 2) Русскій яз. (объяснительное чтеніе и начальныя основанія грамматики), 3) Русская исторія и географія въ сокращенномъ объемѣ, съ присоединеніемъ географическаго обзора всѣхъ частей свѣта, 4) ариѳметика (первыя 4 дѣйствія надъ цѣлыми числами, именованныя, числа и понятіе о дробяхъ съ возможно-практическимъ приспособленіемъ къ веденію счетовъ), 5) чистописаніе и 6) рукодѣлія, необходимыя въ обыкновенномъ домашнемъ быту.

Примѣчаніе. Въ прогимназіяхъ, имѣющихъ болѣе 3 классовъ, учебный курсъ увеличивается примѣнительно къ учебному курсу соотвѣтственныхъ классовъ гимназій.

25. Въ курсѣ женской гимназіи обязательны слѣдующіе предметы: 1) Законъ Божій, 2) Русскій языкъ (грамматика и знакомство съ важнѣйшими произведеніями словесности), 3) ариѳметика, съ приложеніемъ къ счетоводству и основанія геометріи, 4) географія всеобщая и русская, 5) исторія всеобщая и русская, 6) главныя понятія изъ естественной исторіи и физики, съ присовокупленіемъ свѣдѣній, относящихся къ домашнему хозяйству и гигіенѣ, 8) рукодѣлія и 9) гимнастика, если заведеніе имѣетъ необходимые къ тому способы.

26. Къ необязательнымъ предметамъ гимназіи и прогимназіи принадлежатъ: яз. французскій и нѣмецкій, рисованіе, музыка, пѣніе и танцы.

Примѣчаніе. За ученіе необязательнымъ предметамъ вносится особая плата, количество которой опредѣляется попечительнымъ совѣтомъ.

28. Учащимся въ спеціальномъ курсѣ объясняются главныя положенія о воспитаніи, а равно пріемы и методы преподаванія учебнаго курса женской гимназіи. Сверхъ того онѣ упражняются въ педагогической практикѣ, подъ руководствомъ учителей и преподавательницъ женской гимназіи, на основаніи особыхъ правилъ, утвержденныхъ министромъ Народнаго Просвѣщенія.

30. Отличнѣйшія изъ ученицъ, съ успѣхомъ окончившія полный общій курсъ ученія въ женской гимназіи, награждаются книгами и медалями, золотыми и серебряными, съ тѣмъ, чтобы для каждаго выпуска назначалось не болѣе 2 золотыхъ и 3 серебряныхъ медалей.

31. Для обученія русской грамотѣ, при женскихъ гимназіяхъ и прогимназіяхъ могутъ быть учреждаемы приготовительные классы тамъ, гдѣ окажется въ томъ необходимость.

Права и преимущества женскихъ гимназій и прогимназій.

43. Ученицы, награжденныя, при окончаніи общаго курса ученья женской гимназіи, медалями золотыми или серебряными, а сверхъ того выслушавшія особый спеціальный курсъ дополнительнаго класса, пріобрѣтаютъ званіе *домашнихъ наставницъ.*

44. Ученицы, не удостоенные награды медалями, но получившія одобрительные аттестаты объ окончаніи общаго курса въ гимназіи и выслушаніи особаго спеціальнаго курса въ дополнительномъ классѣ, пользуются правами *домашнихъ учительницъ.*

Примѣчаніе. Отъ 21 августа 1871 года за № 8118 разъяснено, что удостоиваемыя по аттестатамъ объ окончаніи курса въ женской гимназіи Министерства права на званіе домашней наставницы или учительницы, заниматься домашними обученіями по этимъ аттестатамъ не могутъ, а должны для сего получать отъ учебно-окружнаго начальства особыя свидѣтельства на помянутыя званія, со взносомъ узаконенной пошлины, на томъ-же основаніи какъ это установлено для окончившихъ курсъ въ женскихъ институтахъ и гимназіяхъ вѣдомства учрежденія Императрицы Маріи.

Отъ 8 января 1881 года за № 417 разъяснено, что лица женскаго пола, кончившія курсъ въ женскихъ гимназіяхъ или другихъ равныхъ имъ учебныхъ заведеніяхъ и имѣющія по своимъ аттестатамъ отъ сихъ заведеній право на полученіе званія домашнихъ наставницъ и учительницъ, могутъ получать свидѣтельства на упомянутыя званія *безъ экзамена* отъ какого бы то

ни было учебнаго округа безразлично и по прошествіи какого бы то ни было времени со дня окончанія ими курса, но лишь со взысканіемъ съ нихъ установленныхъ на означенныхъ свидѣтельствахъ пошлинъ.

45. Ученицамъ, хотя не получившимъ медалей, но окончившимъ общій курсъ гимназіи, предоставлено право на званіе первоначальныхъ учительницъ и учительницъ народныхъ училищъ. Тѣмъ-же правомъ пользуются ученицы, получившія одобрительныя свидѣтельства объ окончаніи курса въ прогимназіяхъ или въ нисшихъ 3-хъ классахъ гимназій, если, по достиженію 16-лѣтняго возраста, будутъ исполнять въ теченіи полугода, обязанность помощницы учителя или учительницы при какомъ либо начальномъ училищѣ.

Извлеченіе изъ постановленій о домашнихъ наставникахъ, учителяхъ и учительницахъ.

Домашніе наставники и учители считаются состоящими въ дѣйствительной службѣ по Министерству Народнаго Просвѣщенія. Домашніе учители изъ податныхъ состояній и изъ оклада не исключенные, но по истеченіи 2-хъ лѣтъ не вступившіе въ отправленіе должности своего званія или оказавшіеся неблагонадежными, обращаются въ первобытное состояніе или избираютъ другой родъ жизни на основаніи существующихъ для сего правилъ.

За 10 лѣтъ безпорочнаго и усерднаго отправленія должности домашніе наставники и учители „по удостоенію начальства, награждаются установленною для этого медалью, для ношенія въ петлицѣ на Александровской лентѣ. Для наставниковъ назначается золотая, для учителей—серебрянная. Лица женскаго пола, желающія заниматься нравственнымъ воспитаніемъ дѣтей въ частныхъ домахъ, не иначе могутъ быть къ тому допущены, какъ по выдержаніи установленнаго испытанія и полученіи свидѣтельства. Условія для допущенія къ испытанію на званіе домашней учительницы и подробнаго испытанія тѣже, какъ и для домашнихъ учителей. Обученіе однимъ искусствамъ и рукодѣліямъ не даетъ права на пріобрѣтеніе званія домашней учительницы. Окончившія воспитаніе въ учебныхъ заведеніяхъ, содержимыхъ отъ правительства и состоявшихъ подъ Высочайшимъ покро-

вительствомъ Государыни Императрицы, получившія, по выданнымъ имъ при выпускѣ аттестатамъ, свидѣтельства на званіе домашней учительницы, не подвергаются установленному испытанію. Лица эти для полученія свидѣтельствъ представляютъ установленнымъ порядкомъ аттестатъ свой и требующіяся удостовѣренія (метрическое свидѣтельство или, вмѣсто него, выписка изъ исповѣдныхъ росписей, и одобрительные отзывы о поведеніи и нравственныхъ качествахъ отъ заведеній въ коихъ воспитывались и отъ начальствъ тѣхъ мѣстъ въ коихъ находились и находятся на жительствѣ; отставные — должны представить выданные при отставкѣ аттестаты). Съ свидѣтельствъ, выдаваемыхъ на званіе наставниковъ взыскивается 14 р. 57 к., а на званіе домашнихъ учителей и учительницъ по 11 р. 43 к. При пожалованіи медалей взыскивается: за залотую 28 р. 57 коп., за серебряную—14 р. 38 коп. за каждую.

О преобразованіи техническихъ желѣзнодорожныхъ училищъ въ 1886 г.

Государственный Совѣтъ, въ Соединенныхъ Департаментахъ Государственной Экономіи и Законовъ и въ общемъ собраніи 23 января и 17 марта 1886 г., разсмотрѣвъ представленіе Министра Путей Сообщенія о техническихъ желѣзнодорожныхъ училищахъ Министерства Путей Сообщенія, мнѣніемъ положилъ:

1. Учредить, въ составѣ Министерства Путей Сообщенія, учебный отдѣлъ и инспекцію для завѣдыванія, по ближайшимъ указаніямъ Министра, состоящими въ вѣдомствѣ названнаго Министерства учебными заведеніями.

2. Передать въ непосредственное завѣдываніе Министерства Путей Сообщенія (по учебному отдѣлу) техническія желѣзнодорожныя училища, состоящія въ вѣдѣніи тѣхъ желѣзнодорожныхъ обществъ, кои, по Высочайше утвержденнымъ для нихъ уставамъ, обязаны отчислять изъ эксплоатаціонныхъ доходовъ необходимыя на содержаніе означенныхъ училищъ средства.

7. Содержаніе техническихъ желѣзнодорожныхъ училищъ обратить, на счетъ особаго фонда, причисливъ оный къ спеціальнымъ средствамъ Министерства Путей Сообщенія.

Извлеченіе изъ „Положенія“ о техническихъ желѣзнодорожныхъ училищахъ Министерства Путей Сообщенія.

1. Техническія желѣзнодорожныя училища имѣютъ цѣлью образованіе, преимущественно изъ дѣтей желѣзнодорожныхъ служащихъ, второстепенныхъ техниковъ для желѣзнодорожной службы, какъ-то: машинистовъ, помощниковъ машинистовъ, дорожныхъ мастеровъ и друг.

Примѣчаніе. Свободныя вакансіи, за принятіемъ въ улилища удовлетворяющихъ условіямъ пріема дѣтей желѣзнодорожныхъ служащихъ, могутъ быть замѣщаемы, по распоряженію Министра Путей Сообщенія, дѣтьми лицъ постороннихъ.

3. Желѣзнодорожныя училища содержатся на счетъ особаго училищнаго фонда, въ составъ коего обращаются: а) ежегодныя, на устройство и содержаніе училищъ, отчисленія изъ валовыхъ доходовъ желѣзнодорожныхъ предпріятій, въ размѣрѣ 15 руб. съ каждой версты рельсовыхъ путей, а также проценты съ образовавшихся запасовъ этихъ отчисленій, и б) суммы ученической платы (ст. 8), суммы частныхъ пожертвованій и средства, выручаемыя отъ продажи издѣлій учебныхъ мастерскихъ и негоднаго имущества училищъ.

5. Учебный курсъ въ желѣзнодорожныхъ училищахъ продолжается три года и раздѣляется на три годичныхъ курса. Для дальнѣйшаго усовершенствованія въ избранной спеціальности, ученики, окончившіе полный курсъ училища, поступаютъ на двухлѣтнюю желѣзнодорожную практику.

Примѣчаніе 1. Согласно требованію мѣстныхъ условій желѣзнодорожной службы, старшій классъ училища можетъ быть раздѣленъ, съ разрѣшенія Министра Путей Сообщенія, на два и болѣе спеціальныя отдѣленія.

Примѣчаніе 2. Учрежденіе при училищѣ приготовительнаго, исключительно для дѣтей желѣзнодорожныхъ служащихъ, класса соотвѣтствующаго, по объему учебнаго курса, второму классу двухкласснаго сельскаго училища Министерства Народнаго Просвѣщенія, можетъ быть допускаемо съ разрѣшенія Министра Путей Сообщенія, отъ котораго зависитъ и назначеніе,

на содержаніе такого класса, средствъ изъ свободныхъ остатковъ общаго училищнаго фонда.

6. Въ желѣзнодорожныхъ училищахъ преподаются слѣдующіе предметы: а) Законъ Божій; б) первоначальная математика съ основаніями практическаго счетоводства и съ землемѣріемъ; в) общія понятія изъ физики и практическія изъ телеграфіи; г) краткій курсъ общей механики и прикладная механика (описательная); д) краткій курсъ обработки дерева и металловъ; е) начальныя практическія свѣдѣнія по строительному дѣлу; ж) практика желѣзнодорожнаго дѣла; з) черченіе начальное и спеціальное отъ руки и помощью инструментовъ, а также чистописаніе; и) ремесла: слесарное, кузнечное, столярное. Сверхъ того ученики упражняются въ пѣніи и гимнастикѣ.

9. Учащіеся въ желѣзнодорожныхъ училищахъ носятъ форменную одежду.

11. Непосредственное управленіе каждымъ училищемъ ввѣряется начальнику, назначенному изъ лицъ, кончившихъ полный курсъ въ одномъ изъ высшихъ учебныхъ заведеній. Ближайшимъ помощникомъ начальника училища, по наблюденію за успѣхами въ наукахъ и поведеніемъ учениковъ, а равно и за ходомъ преподаванія, состоитъ инспекторъ, избираемый изъ преподавателей училища.

17. Начальники желѣзнодорожныхъ училищъ, штатные преподаватели, завѣдующіе учебными мастерскими и ихъ помощники считаются состоящими на государственной службѣ и сравниваются, въ правахъ по чинопроизводству и пенсіи, съ нижепоименованными должностными лицами учебныхъ заведеній Министерства Народнаго Просвѣщенія той мѣстности, гдѣ учреждено училище, а именно: начальники—съ инспекторами прогимназій, а завѣдующіе учебными мастерскими, ихъ помощники и преподаватели: имѣющіе высшій образовательный цензъ—съ старшими учителями гимназій, неимѣющіе же такого ценза—съ штатными учителями городскихъ училищъ (по положенію 72 г.). Законоучитель пользуется правами на пенсію, предоставленными учителямъ тѣхъ же городскихъ училищъ.

21. Окончившіе трехлѣтній курсъ въ желѣзнодорожномъ училищѣ получаютъ установленное о томъ свидѣтель-

ство. Пробывшіе за тѣмъ не менѣе двухъ лѣтъ, въ техническихъ должностяхъ на желѣзнодорожной практикѣ и представившіе, въ удостовѣреніе своихъ занятій, надлежащія о томъ свидѣтельства желѣзнодорожныхъ обществъ, удостоиваются отъ училища аттестатовъ, дающихъ преимущественное предъ другими лицами, имѣющими одинаковое познаніе въ желѣзнодорожной практикѣ, но не получившими такихъ аттестатовъ, право на занятіе должностей второстепенныхъ техниковъ желѣзнодорожной службы.

22. Окончившіе полный курсъ ученія въ желѣзнодорожныхъ училищахъ и удостоенные, согласно статьѣ 21, аттестатовъ, пользуются, по отбыванію воинской повинности, правами окончившихъ курсъ въ учебныхъ заведеніяхъ третьяго разряда. Ученикамъ желѣзнодорожныхъ училищъ, для окончанія ихъ теоритическаго и практическаго образованія, поступленіе на службу въ войска по вынутому жеребью, въ случаѣ заявленнаго ими желанія, отсрочиваются до достиженія двадцати двухъ лѣтъ отъ роду.

Условія пріема въ техническія желѣзнодорожныя училища.

Въ отмѣну соотвѣтствующихъ статей существующихъ уставовъ желѣзнодорожныхъ училищъ предлагаются нынѣ къ руководству и исполненію слѣдующія правила:

1. Въ желѣзнодорожныя училища упомянутыхъ желѣзнодорожныхъ обществъ, допускаются только русскіе подданные, въ возрастѣ отъ 14—17 лѣтъ, при чемъ пріемъ желающихъ поступить въ училище производится исключительно въ первый техническій классъ. Для поступленія въ него требуется:

а) представленіе установленныхъ Министерствомъ Народнаго Просвѣщенія свидѣтельствъ или аттестатовъ объ окончаніи полнаго курса ученія въ двухклассныхъ сельскихъ, уѣздныхъ и городскихъ (по положенію 1872 г.) училищахъ, и

б) выдержаніе повѣрочнаго испытанія изъ русскаго языка и математики, въ объемѣ программъ, утвержденныхъ для двухкласснаго сельскаго училища по этимъ предметамъ.

Примѣчаніе. Если желающихъ вступить въ училище явится болѣе, чѣмъ имѣется свободныхъ вакансій, то повѣрочное испытаніе превращается въ состязательное.

2. Существующіе нынѣ приготовительные классы при желѣзнодорожныхъ училищахъ съ $188^{6}/_{7}$ учебнаго года упраздняются.

3. Ученики приготовительнаго класса не выдержавшіе удовлетворительно установленнаго испытанія въ наступающемъ маѣ, для перехода въ I техническій классъ, могутъ быть допущены къ переэкзаменовкамъ въ періодъ осеннихъ вступительныхъ испытаній.

Невыдержавшіе вторично экзамена по одному или двумъ предметамъ, могутъ быть переводимы, по постановленіямъ педагогическаго совѣта, условно въ I техническій классъ,—если это можетъ быть сдѣлано во вниманіе къ ихъ способностямъ,—и съ тѣмъ, чтобы, при переходѣ изъ I во II технической классъ, они были подвергнуты вторичной переэкзаменовкѣ изъ невыдержанныхъ предметовъ приготовительнаго класса. Ученики же неудостоенные перевода въ I технической классъ упомянутымъ способомъ должны быть уволены изъ училища.

(Циркуляръ правленіямъ желѣзнодорожныхъ обществъ, содержащихъ желѣзнодорожныя училища и Правительственнымъ наблюдателямъ этихъ училищъ № 263).

Извлеченіе изъ устава школы для образованія сельскихъ учительницъ.

1. Учреждаемая Самарскимъ земствомъ учительская школа имѣетъ цѣлью—приготовленіе развитыхъ и способныхъ преподавательницъ для народныхъ сельскихъ школъ.

2. Доступъ въ школу для всѣхъ, предназначающихъ себя къ означенной дѣятельности, совершенно свободный и безплатный. Сверхъ того, принимая во вниманіе полную невозможность для ученицъ изъ отдаленныхъ мѣстностей найти въ городѣ удобныя и дешевыя квартиры, при школѣ устраивается пансіонъ на 35 человѣкъ. Общій-же комплектъ обучающихся въ школѣ ограничивается лишь относительными размѣрами назначаемаго для нея помѣщенія.

3. Полный курсъ ученья въ школѣ 4-хъ лѣтній и потому школа раздѣляется на 4 класса. Сверхъ того, для учениць недостаточно подготовленныхъ для поступленія въ первый классъ, при ней устраивается особое приготовительное отдѣленіе съ двухгодичнымъ курсомъ.

4. Для поступленія въ первый классъ школы требуется умѣнье толково читать и писать, первая часть ариѳметики и изъ закона Божія краткій катихизисъ. Для поступленія въ приготовительный классъ никакой опредѣленной подготовки не требуется.

5. Въ курсъ школы входятъ слѣдующіе предметы:

а) *Законъ Божій*: Священная исторія ветхаго и новаго завѣта, толкованіе Евангелія, объясненіе Богослуженія и исторія русской православной церкви.

б) *Русскій языкъ*: Этимологія, синтаксисъ и ознакомленіе съ лучшими произведеніями русской словесности.

При обученіи русскаго языка обращается особенное вниманіе на отчетливое усвоеніе учащимися грамматики, на устные разсказы и на письменныя изложенія.

в) *Исторія всеобщая и русская*: послѣдняя болѣе подробно.

г) *Географія всеобщая и русская:* послѣдняя также болѣе подробно.

д) *Математика*: ариѳметика полная, геометрія и изъ алгебры общія понятія о буквенномъ счисленіи и уравненіяхъ въ размѣрѣ необходимомъ для преподаванія физики и геометріи.

е) *Физика:* систематическое объясненіе главныхъ явленій природы.

ж) *Естественная исторія:* преимущественно въ примѣненіи къ описанію и объясненію произведеній мѣстной природы.

з) *Педагогика и дидактика.*

и) *Методика* отдѣльныхъ предметовъ.

і) *Чтеніе и рисованіе.*

Внѣ классныхъ занятій преподается пѣніе, гимнастика и рукодѣлье.

6. Сверхъ предметовъ, обозначенныхъ въ предыдущемъ пунктѣ, всѣ желающія необязательно, а земскія стипендіат-

ки непремѣнно, если на то выражено желаніе того изъ уѣздныхъ земствъ, стипендіатками котораго онѣ стоятъ, занимаются практическимъ примѣненіемъ методовъ обученія въ приготовительномъ классѣ.

Вакаціонное время полагается съ 15 іюня по 1 сентября—лѣтомъ и съ 20 декабря по 10 января—зимою. Сверхъ того, ученія не бываетъ во всѣ воскресные и табельные дни и въ первую и страстную недѣли великаго поста.

11. Учительская школа состоитъ въ главномъ завѣдываніи Самарской Губернской Земской Управы, которой и предоставляется какъ опредѣленіе, такъ и увольненіе всѣхъ учителей школы.

12. Административныя лица Министерства Народнаго Просвѣщенія, посѣщаютъ, осматриваютъ и ревизуютъ школу, на общихъ основаніяхъ, для сего установленныхъ.

13. Сверхъ того, для разрѣшенія вопросовъ педагогическаго свойства, при школѣ устраивается педагогическій совѣтъ изъ учителей школы, въ которомъ участвуетъ и смотрительница училища. Предсѣдатель Совѣта назначается изъ числа преподавателей школы Губернскою Земскою Управою, съ добавочнымъ содержаніемъ въ размѣрѣ 300 руб.

14. Каждое Уѣздное Земство Самарской губерніи можетъ присылать въ учительскую школу своихъ стипендіатокъ до пяти изъ каждаго уѣзда, съ платою 100 руб. за каждую. Цифра эта можетъ быть измѣнена по постановленію Губернскаго Земскаго Собранія, но возвышеніе платы, если бы оно воспослѣдовало, падаетъ только на вновь поступающихъ, со стипендіатокъ же разъ уже принятыхъ въ школу, плата не можетъ быть увеличена во всѣ послѣдующіе годы до окончанія ими курса.

15. Если бы одинъ изъ уѣздовъ совершенно отказался имѣть стипендіатокъ въ школѣ, то образующіяся вакансіи распредѣляются по ровну между остальными уѣздами.

17. Пріемъ стипендіатокъ, также какъ и пріемъ своекоштныхъ ученицъ производится Совѣтомъ школы съ 1 августа по 1 сентября каждаго года. Впрочемъ всѣ ученицы могутъ быть принимаемы во всякое время, а равно могутъ поступать не только въ первый, но и во всѣ слѣдующіе классы, если по испытаніи окажется, что по развитію своему и

познаніямъ онѣ могутъ безъ затрудненія продолжать ученіе на равнѣ съ прочими своими соученицами. Стипендіатки, принимаемыя въ школу, въ срединѣ учебнаго года, вносятъ плату не за годъ, а по расчету времени, сколько онѣ дѣйствительно пробудутъ въ школѣ.

18. Поступающія въ первый классъ школы стипендіатки должны быть не моложе 13 лѣтъ и по своимъ познаніямъ удовлетворять требованіямъ изложеннымъ въ пункт. 4. Каждая изъ нихъ должна представить слѣдующіе по ея званію документы и отношеніе подлежащей Управы, которымъ удостовѣряется, что предъявительница его назначена стипендіаткой такого-то уѣзднаго Земства и что она неодержима ни какими заразительными или требующими продолжительнаго лѣченія болѣзнями.

19) Ближайшій надзоръ за живущими въ пансіонѣ возлагается на смотрительницу, назначаемую Губернской Земской Управой. За трудъ свой она,—кромѣ жалованья въ размѣрѣ 360 руб., пользуется даровою квартирою съ отопленіемъ, освѣщеніемъ и столомъ.

ПРОГРАММЫ

для приготовительныхъ классовъ Самарской земской школы для приготовленія сельскихъ учительницъ.

I. Для перваго приготовительнаго класса,

состоящаго изъ трехъ отдѣленій: перваго (младшаго), втораго и третьяго (старшаго).

А) *По Закону Божію.* Во всѣхъ отдѣленіяхъ изучаются общеупотребительныя молитвы съ объясненіемъ и переводомъ ихъ на Русскій языкъ; изученію молитвъ предпосылается объясненіе крестнаго знаменія.

Б) *По Русскому языку.* а) *Для перваго отдѣленія.* Отчетливое, сознательное чтеніе статей изъ книги „Родное Слово“—Ушинскаго, годъ 1-й. Матеріалъ для механическаго чтенія—сказки, для объяснительнаго—названіе предметовъ по родамъ и видамъ (статьи подъ нумерами), пословицы, загадки.—Письменныя упражненія; списыванье, письмо подъ дик-

товку звуковъ, словъ, фразъ,—письменное названіе предметовъ по родамъ и видамъ.

Отъ учениць, переходящихъ во второй приготовительный классъ, а слѣдовательно и отъ вновь-поступающихъ въ тотъ же классъ, *по Русскому языку требуется:* бѣглое сознательное чтеніе; письмо безъ ошибокъ, особенно противъ звуковаго состава словъ; умѣнье отдѣлять *нѣкоторыми* знаками препинанія предложеніе отъ предложенія; употребленіе буквы *і, ъ* и прописныхъ буквъ (въ указанныхъ случаяхъ); знаніе наизусть стихотвореній: „Перелетная птичка", Зимняя дорога", „Лѣтній вечеръ", „Щука и котъ", „Волкъ и котъ" „Лѣтняя буря".

Кромѣ того ученицы 2-го и 3-го отдѣленій должны быть пріучаемы къ свободному чтенію *славянскаго текста* и переводу его на Русскій языкъ посредствомъ сближенія славянскихъ словъ съ русскими.

В) *По Ариѳметикѣ*—а) *Для перваго отдѣленія.* Наглядное изученіе чиселъ отъ 1—20. Задачи на изучаемыя числа. Цифры, изображающія числа.

b) *Для втораго отдѣленія.* Числа отъ 20—100. Устное и письменное рѣшеніе задачъ.—Наглядное ознакомленіе съ употребительнѣйшими мѣрами. Четыре ариѳметическія дѣйствія надъ изучаемыми числами.

c) *Для третьяго отдѣленія.* Нумерація отъ 100—1000. Устное рѣшеніе задачъ, относящихся къ предѣлу этихъ чиселъ. Нумерація высшихъ разрядовъ. Четыре ариѳметическія дѣйствія надъ числами любой величины, какъ отвлеченными, такъ и именованными. Квадратныя и кубическія мѣры.

Пособіемъ для всѣхъ трехъ отдѣленій служитъ „Сборникъ ариѳметическихъ задачъ" Евтушевскаго, часть 1-я.

Г) *По Родиновѣдѣнію для третьяго отдѣленія.* Горизонтъ и страны его. Описаніе классной комнаты, какъ упражненіе для усвоенія понятій о горизонтѣ и странахъ свѣта. Планъ и картина. Черченіе плана классной комнаты. Чтеніе плана всякой комнаты (планы берутся изъ учебниковъ и другихъ источниковъ). Чтеніе плана школы и вообще зданія. (Вообще на чтеніе плановъ обращается особое вниманіе, какъ на такое упражненіе, которое ведетъ къ чтенію географическихъ картъ). Описаніе города Самары. Чтеніе его плана. Общій очеркъ Самарской губерніи. Рѣка Волга. Краткое обозрѣніе

губерній. лежащихъ по Волгѣ. Вышне-Волоцкій путь. Валдайскія горы. Черноземная полоса. Степи. Сѣверные лѣса. Тундра.

Пособіемъ могутъ служить „Уроки географіи“, годъ 1-й, соч. Семенова (до-статьи „Земной шаръ“), или изъ „Книги для чтенія“ Водовозова слѣдующія статьи: 1) Какъ снять планъ съ мѣстности; 2) Вода и земля; 3) Великая рѣка; 4) Хлѣбный край; 5) Южный край; 6) Наши лѣса; 7) Ледовитое море; 8) Самоѣды и другіе жители сѣвера; 9) Русская земля на планѣ.

II. Для втораго приготовительнаго класса.

А) *По Закону Божію.* Краткая священная исторія ветхаго и новаго завѣта, въ объемѣ учебника „Начальное наставленіе въ православной вѣрѣ Христіанской“—прот. Соколова.

Б) *По Русскому языку.* 1) *Составъ рѣчи.* Понятіе о главныхъ и второстепенныхъ членахъ предложенія. Предложенія: краткое распространенное,—полное и неполное. Предложенія: простое и сложное (безъ указанія видовъ его).—Цѣль сообщенія этихъ свѣдѣній по отношенію къ правописанію—развитіе въ ученицахъ навыка отдѣлять предложеніе отъ предложенія знаками препинанія: точкою, точкою съ запятою и запятою.—2) *Разряды словъ*: а) знаменательные: имена существительныя, прилагательныя и числительныя мѣстоименія. Принадлежности именъ: родъ, число и падежъ. *Глаголъ.* Спряженіе всякаго глагола во всѣхъ формахъ (за исключеніемъ сложно-страдательныхъ); б) *служебные разряды:* нарѣчіе, предлогъ, союзъ, междометіе (безъ раздѣленія ихъ на виды).—Цѣль сообщенія этихъ свѣдѣній, по отношенію къ правописанію, состоитъ въ томъ, чтобы ученицы не дѣлали ошибокъ въ окончаніяхъ словъ.

Отъ ученицъ, переходящихъ въ 1-й штатный классъ, а слѣдовательно и отъ вновь-поступающихъ въ тотъ же классъ, требуется: умѣнье разлагать фразы на предложенія и подробный анализъ отдѣльныхъ предложеній, а по отношенію къ правописанію—письмо (главнымъ образомъ подъ диктовку) безъ ошибокъ въ окончаніяхъ словъ и съ соблюде-

ніемъ знаковъ препинанія при отдѣленіи предложеній.—Кромѣ того ученицы этого класса должны умѣть свободно читать славянскій текстъ и переводить его на Русскій языкъ посредствомъ сближенія славянскихъ словъ съ русскими.

В) *По Ариѳметикѣ.* Элементарный курсъ простыхъ дробей на задачахъ и примѣрахъ; свойства дроби и всѣ дѣйствія съ дробями, главнымъ образомъ на основаніи знаній, пріобрѣтенныхъ ученицами въ первомъ приготовительномъ классѣ, съ поясненіемъ сдѣланныхъ выводовъ помощію наглядныхъ пособій. Такимъ образомъ должно быть пройдено:

1) Происхожденіе и составъ дроби.

2) Нахожденіе части цѣлаго по данному цѣлому; нахожденіе цѣлаго по данной части и опредѣленіе—какую часть одного числа составляетъ другое число. Раздробленіе и превращеніе дробныхъ именованныхъ чиселъ.

3) Дробь правильная и неправильная. Смѣшанное число. Изображеніе цѣлаго и смѣшаннаго числа въ видѣ дроби и обратное дѣйствіе.

4) Измѣненіе величины дроби.

5) Выраженіе дробнаго числа въ различныхъ видахъ: сокращеніе дробей и приведеніе къ одному знаменателю.

6) Сложеніе и вычитаніе дробей.

7) Умноженіе и дѣленіе дробей.

8) Дѣйствія съ дробными именованными числами (составными именованными).

Г) *По Родиновѣдѣнію.* Понятіе о видѣ земли. Раздѣленіе поверхности земнаго шара. Материки и важнѣйшіе острова. Раздѣленіе суши и воды. Формы суши внѣшнія (горизонтальнаго очертанія) и внутреннія (вертикальнаго очертанія) съ указаніемъ важнѣйшихъ изъ этихъ формъ по частямъ свѣта. Океаны съ указаніемъ важнѣйшихъ ихъ частей (морей, заливовъ, проливовъ). Раздѣленіе рода человѣческаго по племенамъ и образу жизни. Государства. Перечень важнѣйшихъ государствъ каждой части свѣта съ указаніемъ столицъ.—Пособіемъ служитъ учебникъ Семенова, годъ 1-й, начиная со статьи „Земнаго шара“.

Извлеченіе изъ устава Самарской земской фельдшерской школы.

1. Самарская земская фельдшерская школа имѣетъ цѣлью образованіе свѣдущихъ и опытныхъ фельдшеровъ и фельдшерицъ.

2. Школа учреждается при Самарской губернской земской больницѣ и содержится на счетъ земства по особой смѣтѣ, прилагаемой ежегодно къ общей больничной смѣтѣ.

3. Школа состоитъ въ вѣдѣніи Самарской Губернской Земской Управы; непосредственное же завѣдываніе ею по учебной и хозяйственной части поручается совѣту врачей больницы и преподавателей, подъ предсѣдательствомъ старшаго врача больницы, въ качествѣ директора школы. Кромѣ того, на общемъ законномъ основаніи, фельдшерская школа подчиняется надзору врачебнаго отдѣленія Самарскаго Губернскаго Правленія, которому и доставляется чрезъ старшаго врача больницы, ежегодный отчетъ о ея состояніи.

6. Въ фельдшерскую школу принимаются лица всѣхъ званій и вѣроисповѣданій не менѣе 15 и не болѣе 30 лѣтъ отъ роду, имѣющія достаточную образовательную подготовку, приблизительно въ размѣрахъ курса городскихъ или бывшихъ уѣздныхъ училищъ. При этомъ въ школу могутъ быть принимаемы, какъ ученики призывнаго возраста, на ихъ собственный рискъ, такъ и тѣ молодые люди, которые хотя будутъ подлежать призыву къ исполненію воинской повинности во время пребыванія въ школѣ, но могутъ быть избавлены отъ дѣйствительнаго поступленія на службу по своимъ очевиднымъ физическимъ недостаткамъ или болѣзни, не препятствующей, впрочемъ, исполненію фельдшерскихъ обязанностей, съ тѣмъ однако, чтобы всѣ вышеупомянутыя лица непремѣнно являлись въ свои призывные участки ко времени освидѣтельствованія ихъ сверстниковъ по призыву, согласно 144 ст. уст. о воинск. повин. Св. Зак. 1876 года т. IV. Для поступленія въ школу, они должны представить метрическое свидѣтельство, свидѣтельство о званіи, въ случаѣ несовершеннолѣтія, дозволеніе родителей или опекуновъ, а замужнія, кромѣ того, согласіе мужей на обученіе ихъ фельдшерскому искусству.

Примѣчаніе. Испытаніе въ познаніяхъ поступающихъ и повѣрка ихъ возраста и состоянія здоровья возлагается на совѣтъ врачей и преподавателей.

7. Желающіе поступить въ школу на стипендію отъ губернскаго земства подаютъ о томъ заявленія въ губернскую Земскую Управу. Окончательный пріемъ ихъ, по надлежащемъ испытаніи, производится по постановленіямъ совѣта врачей и преподавателей, утверждаемымъ Губернскою Управою. Изъ выдержавшихъ экзаменъ, приглашаются на стипендіи оказавшіе наилучшія познанія и представившіе свидѣтельство о бѣдности.

Примѣчаніе. Уѣзднымъ Земскимъ Управамъ Самарской губерніи, предоставляется право присылать своихъ кандидатовъ въ школу, которые приглашаются на стипендіи предпочтительно предъ прочими, если только при испытаніи окажутся достаточно подготовленными.

8. Во все время ученія въ фельдшерской школѣ земско-коштные ученики и ученицы снабжаются учебными пособіями по особымъ табелямъ, которыя составляются совѣтомъ врачей и преподавателей и утверждаются Губернскою Земскою Управою.

9. Во время учебнаго курса, въ случаѣ болѣзни ученика или ученицы фельдшерской школы, не исключая и вольноприходящихъ, принимаются въ губернскую земскую больницу и пользуются въ ней содержаніемъ и лѣченіемъ безплатно.

10. Ближайшій и непосредственный надзоръ за учащимися въ земской фельдшерской школѣ возлагается на одного изъ больничныхъ врачей—преподавателей, со званіемъ Инспектора школы, по избранію совѣта, утвержденному Губернскою Земскою Управою. Инспекторъ наблюдаетъ за учебными успѣхами и поведеніемъ учениковъ и учениць, за порядкомъ дежурства ихъ въ больничныхъ отдѣленіяхъ и заботится какъ о своевременномъ и полномъ снабженіи ихъ учебными пособіями, такъ и вообще о надлежащемъ исполненіи всѣхъ постановленій совѣта, относящихся до благосостоянія школы.

11. Полный курсъ ученія въ земской фельдшерской школѣ назначается четырехъ-лѣтній и раздѣляется на 4 класса. Ученіе начинается ежегодно съ 1-го сентября и оканчивается 1 іюня, включая въ этотъ срокъ и экзамены. Пріемный экзаменъ, для поступленія въ школу, производится съ 15-го августа по 1-е сентября.

14. Ученики и ученицы, удовлетворительно выдержавшіе испытаніе, по окончаніи полнаго курса ученія, получаютъ на законномъ основаніи, свидѣтельства (Сбор. цирк. и инстр. по Мин. Внутр. Дѣлъ VII т., §§ 70 и 72) на званіе фельдшера, или фельдшерицы отъ врачебнаго отдѣленія Губернскаго Правленія, съ приложеніемъ печати этого отдѣленія и за подписомъ лицъ, обязанныхъ по § 13 присутствовать при испытаніи. Лучшіе изъ воспитанниковъ по успѣхамъ и поведенію, получаютъ, кромѣ вышеозначенныхъ свидѣтельствъ на званіе фельдшера, или фельдшерицы, похвальные аттестаты, за подписью врачебнаго инспектора и старшаго врача больницы.

15. Вмѣстѣ съ тѣмъ каждый изъ земско-коштныхъ учениковъ и ученицъ, по утвержденіи въ фельдшерскомъ званіи, получаетъ безвозмездно фельдшерскій наборъ инструментовъ и всѣ тѣ учебники, какими пользовался въ теченіи курса въ школѣ, а ученицы сверхъ того и инструменты, необходимые для повивальныхъ бабокъ.

16. Ученики и ученицы земской фельдшерской школы, удостоенные по испытаніи фельдшерскаго званія, обязываются прослужить въ этомъ званіи, по назначенію Губернской или Уѣздныхъ Земскихъ Управъ, за установленное жалованье, по одному году за каждый годъ содержанія ихъ въ школѣ на земскій счетъ, а затѣмъ пріобрѣтаютъ право располагать своими занятіями по собственному усмотрѣнію.

Примѣчаніе. Губернское Земское Собраніе можетъ уменьшить срокъ обязательной службы, или вовсе ее уничтожить.

17. Ученики земской фельдшерской школы, по отношенію къ отбыванію воинской повинности, пользуются правами лицъ, оканчивающихъ курсъ въ учебныхъ заведеніяхъ

3-го разряда, по испрошеніи на то надлежащаго разрѣшенія въ установленномъ порядкѣ.

18. Ученики и ученицы фельдшерской школы, какъ земско-коштные, такъ и вольноприходящіе, не оказавшіе при испытаніи удовлетворительныхъ успѣховъ послѣ двухъ-годичнаго пребыванія въ одномъ классѣ, или замѣченные въ дурномъ поведеніи, исключаются изъ школы по постановленію совѣта врачей и преподавателей, Губернскою Земскою Управою.

Права и обязанности фельдшеровъ.

22. Фельдшера и фельдшерицы, получившіе образованіе въ Самарской земской фельдшерской школѣ, имѣютъ право дѣйствовать самостоятельно въ слѣдующихъ случаяхъ: а) подавать необходимую помощь при остропротекающихъ опасныхъ болѣзняхъ, въ мѣстахъ, гдѣ нѣтъ врача, но при первой возможности, они обязаны доводить объ этомъ до свѣдѣнія земскаго или всякаго другаго практикующаго врача; б) право самостоятельнаго дѣйствія при появленіи эпидемическихъ заразительныхъ болѣзней, какъ напримѣръ: холеры, скарлатины, оспы, кори и тифа,—при чемъ они должны немедленно извѣщать земскаго врача, въ вѣдѣніи котораго находятся, для полученія отъ него инструкціи; в) производство малыхъ хирургическихъ операцій: наложеніе повязокъ при переломахъ, кровопусканіе, оспопрививаніе и т. д.; г) право самостоятельнаго дѣйствія при острыхъ отравленіяхъ, утопленіяхъ, въ случаяхъ мнимой смерти и проч. и д) вообще дѣйствовать и подавать пособіе на основаніи изданныхъ Медицинскимъ Департаментомъ инструкцій.

23. Съ разрѣшенія земскихъ врачей, фельдшера и фельдшерицы эти могутъ завѣдывать небольшими участковыми больницами и пріемными покоями, а также и другими подобными заведеніями въ уѣздахъ, содержащимися на счетъ обществъ или частныхъ лицъ, при чемъ они должны представлять ежегодные отчеты о своей дѣятельности земскимъ, или другимъ врачамъ, въ вѣдѣніи которыхъ они будутъ находиться и на которыхъ возлагается ближайшій надзоръ за этими больницами.

Извлеченіе изъ „Положенія“ о городскихъ училищахъ

(Высочайше утвержденнаго 31 мая 1872 г.).

1. Городскія училища имѣютъ цѣлью доставленіе дѣтямъ всѣхъ сословій начальнаго умственнаго и религіозно-нравственнаго образованія.

2. Городскія училища состоятъ въ главномъ вѣдѣніи попечителей учебныхъ округовъ и въ ближайшемъ завѣдываніи инспекторовъ народныхъ училищъ.

3. Городскія училища содержатся или на счетъ правительства, или на счетъ земства, городскихъ обществъ, сословій или частныхъ лицъ.

4. Городскія училища раздѣляются на одноклассныя, двухклассныя, трехклассныя и четырехклассныя. По ходатайству земства, городскихъ обществъ, сословій или частныхъ лицъ, содержимыя на ихъ средства городскія училища могутъ быть учреждаемы также въ составѣ пяти или шести классовъ.

7. На прохожденіе полнаго курса ученія въ городскихъ училищахъ назначается шесть лѣтъ.

8. Въ одноклассныхъ училищахъ учащіеся раздѣляются, соотвѣтственно познаніямъ своимъ, на три послѣдовательныя отдѣленія и остаются въ каждомъ отдѣленіи обыкновенно по два года.

9. Въ двухклассныхъ училищахъ курсъ перваго класса продолжается четыре года, и учащіеся въ немъ раздѣляются на два послѣдовательныя отдѣленія. Курсъ же 2-го класса продолжается два года.

10. Въ училищахъ трехклассныхъ курсъ каждаго класса двухгодичный.

11. Въ четырехклассныхъ училищахъ курсъ первыхъ двухъ классовъ продолжается по два года въ каждомъ классѣ. Курсъ же 3-го и 4-го классовъ продолжается по одному году въ классѣ.

12. Сроки пребыванія учениковъ въ классахъ или въ отдѣленіяхъ, назначенные въ ст. 8—11, могутъ быть для способнѣйшихъ изъ нихъ сокращаемы, сообразно оказаннымъ успѣхамъ, по усмотрѣнію педагогическаго совѣта городскаго училища.

13. Во всѣхъ городскихъ училищахъ преподаются: а) Законъ Божій; б) чтеніе и письмо; в) русскій языкъ и церковно-славянское чтеніе съ переводомъ на русскій языкъ; г) ариѳметика; д) практическая геометрія; е) географія и исторія отечества, съ необходимыми свѣдѣніями изъ всеобщей исторіи и географіи; ж) свѣдѣнія изъ естественной исторіи и физики; з) черченіе и рисованіе; и) пѣніе; і) гимнастика.

Кромѣ этихъ предметовъ, учащіеся въ городскихъ училищахъ, по желанію мѣстныхъ обществъ и въ случаѣ ассигнованія ими не менѣе половины необходимыхъ на то средствъ, могутъ быть въ неклассное время обучаемы ремесламъ.

Примѣчаніе. Законъ Божій преподается только дѣтямъ православнаго вѣроисповѣданія. Преподаваніе онаго дѣтямъ иновѣрцевъ предоставляется попеченію ихъ родителей.

14. Сверхъ указанныхъ въ ст. 13-й предметовъ, во 2-мъ классѣ двухклассныхъ, въ 3-мъ классѣ трехклассныхъ и въ 3-мъ и 4-мъ классахъ четырехклассныхъ городскихъ училищъ могутъ быть преподаваемы, съ разрѣшенія министерства народнаго просвѣщенія, и предметы дополнительные.

36. Прошеніе о поступленіи въ училище подается на простой бумагѣ, на имя инспектора, или завѣдующаго училищемъ. Къ прошенію прилагается свидѣтельство метрическое, или иное о возрастѣ и происхожденіи.

37. Пріемъ въ городскія училища бываетъ одинъ разъ въ годъ, въ началѣ каждаго учебнаго года, а по соотвѣтствующемъ испытаніи,—и въ теченіи всего учебнаго года.

38. Дѣти 10—13-лѣтняго возраста, успѣшно прошедшія курсъ первыхъ четырехъ лѣтъ городскаго училища, могутъ поступать безъ испытанія въ первый кассъ гимназій и реальныхъ училищъ.

39. Окончившіе успѣшно полный курсъ ученія въ городскомъ училищѣ и получившіе въ томъ аттестатъ, если они, на основаніи существующихъ узаконеній, имѣютъ право вступать въ гражданскую службу, опредѣляются въ оную предпочтительно предъ тѣми, которые не обучались въ городскихъ училищахъ или высшихъ сравнительно съ этими послѣдними учебныхъ заведеніяхъ; при производствѣ въ пер-

вый классный чинъ, они освобождаются отъ установленнаго для сего испытанія.

40. Ученики, успѣшно окончившіе полный курсъ ученія въ городскомъ училищѣ и желающіе впослѣдствіи быть учителями городскихъ училищъ, могутъ быть оставляемы при училищѣ до достиженія ими 16-ти лѣтняго возраста, но во всякомъ случаѣ не менѣе, какъ на одинъ годъ; въ продолженіе сего времени, они занимаются, подъ руководствомъ учителя, повтореніемъ училищнаго курса и чтеніемъ указанныхъ имъ книгъ и помогаютъ ему въ классномъ преподаваніи, повторяя, по его указанію, съ слабыми учениками пройденное учителемъ. По достиженіи ими 16-ти лѣтъ, они поступаютъ въ первый классъ учительскаго института, преимущественно предъ другими кандидатами, если представятъ отъ педагогическаго совѣта училища одобрительное свидѣтельство въ прилежныхъ занятіяхъ подъ руководствомъ учителя и въ хорошемъ поведеніи.

Примѣчаніе. Желающіе, изъ окончившихъ курсъ въ прогимназіяхъ министерства народнаго просвѣщенія и соотвѣтствующихъ имъ по курсу учебныхъ заведеніяхъ другихъ вѣдомствъ, могутъ быть причисляемы къ городскимъ училищамъ до 16-ти лѣтняго возраста, но ни въ какомъ случаѣ не менѣе, какъ на одинъ годъ, для приготовленія къ поступленію въ учительскіе институты.

ГОСУДАРСТВ. ПУБЛИЧНАЯ ИСТОРИЧЕСКАЯ БИБЛИОТЕКА

ОБЪЯВЛЕНІЕ.

Имѣю честь довести до всеобщаго свѣдѣнія, что мною открыта въ г. Самарѣ, по Сокольничьей улицѣ, 33 кварт., 2-й части въ собственномъ домѣ, ЭЛЕКТРОТЕХНИЧЕСКАЯ мастерская для изготовленія различныхъ электрическихъ и физическихъ снарядовъ, а равно принимаю и починку ихъ,

——ПО САМЫМЪ УМѢРЕННЫМЪ ЦѢНАМЪ.——

По электротераніи:

	отъ	до
Индуктивные аппараты Spammera съ однимъ элементомъ	20 р.	—
Тоже собственной конструкціи съ 2-мя графитовыми элементами безъ углей	25 „	30 р.
Тоже аппаратъ „Stohrera“	25 „	50 „
Тоже аппаратъ „Dubois Reimon'a съ отдѣльнымъ элементомъ Грене	30 „	40 „
Аппаратъ магнитной индукціи „Klarc“, смотря по величинѣ	40 „	50 „
Электрическіе ночники (лампочки).	10 „	20 „
Постоянный токъ съ батареей въ 20 элементовъ. . .	30 „	40 „
Тоже въ 30 и болѣе элементовъ съ коммутаторомъ . .	50 „	75 „
Тоже съ индуктивной катушкой и коммутаторомъ . .	75 „	90 „
Спирали Румкорфа, смотря по величинѣ, безъ элементовъ	10 „	80 „

Послѣднія можно изготовить произвольной величины и конструкціи.

Магнитизмъ:

Магнитныя стрѣлки, показывающія магнитный меридіанъ и направленія электрическихъ токовъ, на штативахъ.	2 р.	3 р.

Электричество:

	отъ	до
Электроформъ съ смоляным кругомъ и металлическимъ дискомъ	2 р.	5 р.
Латунные шары на изолированныхъ подставкахъ для электризованія чрезъ вліяніе за пару	6 „	7 „
Кондесаторы, смотря по величинѣ стекла	3 „	5 „
Лейденскія банки простыя .	1 „	3 „
Тоже разборныя изъ мѣди и цинка	3 „	5 „
Электроскопы съ золотыми листочками	1 „	3 „
Электрическія машины съ треніемъ.	15 „	40 „
Тоже Гольца-Теплера съ 2-мя стеклянными кругами .	40 „	120 „

Гальванизмъ:

Элементы: Бунзена, Шпамера, Грене, Даніеля, Лекланше и другихъ изготовляются смотря по назначенію и величинѣ	1 р. 50 к.	6 р.
Сухіе Замбоніевы столбы и Вольта за столбъ	10 р.	15 „
Электрическіе звонки безъ проводовъ и элементовъ . .	3 „	5 „

Къ послѣднимъ могутъ изготовляться и сухіе элементы.

По желанію могу изготовлять также другіе приборы, указанные въ физикѣ; при заказахъ на послѣдніе необходимо указывать №№ фигуръ и изданіе, въ которомъ они помѣщены.

ПРИНИМАЮТСЯ ЗАКАЗЫ

на изготовленіе и починку физическихъ и электрическихъ приборовъ, а также и электрическихъ звонковъ безъ элементовъ, по самымъ умѣреннымъ цѣнамъ.

Упаковка и отправка вещей иногороднимъ дѣлается за счетъ покупателя или заказчика. На письменные вопросы отвѣчаю немедленно.

Г. В. Бурковъ.

ФОТОГРАФІЯ
ВАСИЛЬЕВА,
на Дворянской улицѣ, между Панской и Предтеченской,
ВЪ ДОМѢ ХРѢНОВОЙ,
ОТКРЫТА ДЛЯ ПРІЕМА ЗАКАЗОВЪ
ЕЖЕДНЕВНО
отъ 9-ти часовъ утра до 6-ти часовъ вечера,
А ВЪ ПРАЗДНИЧНЫЕ ДНИ
отъ 12-ти до 4-хъ часовъ.

СПЕЦІАЛЬНОЕ
ТЕАТРАЛЬНОЕ ПАРИКМАХЕРСКОЕ ЗАВЕДЕНІЕ
ДОЗЕ.

Отпускаю на прокатъ: костюмы, парики, бороды, а также отсылаю въ уѣзды, для любительскихъ спектаклей, всякія принадлежности для гриммировки. **Имѣется выборъ новостей**, дамскихъ головныхъ украшеній, тувъ, бантовъ и проч. издѣлій изъ волосъ. **Принимаю заказы** на парики и накладки; крашу сѣдые волосы въ натуральный цвѣтъ.—Залъ для бритья, стрижки и завивки волосъ въ г. Самарѣ, **по Дворянской ул., противъ Городской Управы.** Имѣю много благодарностей и рекомендацій.

САРЕПТСКІЙ МАГАЗИНЪ

Ю. Б. ХРИСТЕНЗЕНЪ,

Самара, Дворянская улица.

СНАБЖЕНЪ ВСЕВОЗМОЖНЫМИ ТОВАРАМИ,

КАКЪ-ТО:

1. **Брилліантовыя**, золотыя и серебряныя вещи.
2. **Галлантерейные товары**, кабинетныя и туалетныя вещи.
3. **Свадебныя принадлежности**, шкатулки, свѣчи вѣнчальныя, цвѣты и проч.
4. **Парфюмерные** и косметическіе товары: С.-Петербургской химической лабораторіи, Варшавской химической лабораторіи, А. Ралле, Брокаръ, Аткинсонъ, Лозе и проч. Цѣны по фабричному прейсъ-куранту.
5. **Дѣтскія игрушки** русскихъ и заграничныхъ фабрикъ.
6. **Обувь: мужская, дамская и дѣтская.**
7. **Чемоданы**, сундуки и проч. дорожныя вещи.
8. **Шведскія** лайковыя куртки и кожанныя пальто.
9. **Портфели**, бумажники, портъ-моне и портъ-папиросы.
10. **Желѣзныя кровати и матрацы.**
11. **Эмалированная посуда**, мясорубки, керосиновыя кухни.
12. **Револьверы, ружья** и проч. охотничьи принадлежности.
13. **Мужскія**, дамскія и дѣтскія: шляпы и шапки.
14. **Фуфайки**, зонты, трости.
15. **Мужское бѣлье**, галстухи, кашне, шарфы, башлыки, перчатки, чулки, носки, фуфайки, кальсоны, корсеты, вязальная бумага и шерсть, вещи изъ сосновой шерсти, бумага и шелкъ для вышиванья разныхъ цвѣтовъ, канва.
16. **Резиновыя издѣлія.**
17. **Гуттаперчевое полотно**, подушки, спринцовки и проч., „Души Эсмара“.
18. **Стальныя** издѣлія, оптическіе товары.
19. **Музыкальные** инструменты и струны.
20. **Елочныя** украшенія и Пасхальныя вещи.
21. **Письменныя** принадлежности, клеенка.
22. **Щетки**: головныя, зубныя, платьяныя, половыя, сапожныя и проч.
23. **Рыболовныя принадлежности.**
24. **Игр[illegible]ныя карты** по казенной цѣнѣ, торговцамъ уступка.
25. **Шоколадъ** фабрики М. Конради С.-Петербургъ, чай бр. К. и С. Поповыхъ, „Не кашляй“ медо-травяной мальцъ-экстрактъ отъ кашля, горчица и горчичное масло фабрики И. К. Гличъ, мазь и порошокъ для чистки металловъ, жидкость отъ моли, порошокъ отъ всѣхъ насѣкомыхъ и проч. и проч.

ЦѢНЫ НА ВСЪ ТОВАРЫ УМѢРЕННЫЯ.

СКЛАДЪ

земледѣльческихъ машинъ, орудій и мельничныхъ принадлежностей

Ю. Б. ХРИСТЕНЗЕНЪ,

Самара, Саратовская улица, домъ Зиновьева,

ПРЕДЛАГАЕТЪ:

1. **Вальцевые станки** „Саверіо" для дранья, передира и размола.
2. **Самовѣйки** системы „Саверіо".
3. **Англійскіе** патентован. хлопчато-бумажные ремни.
4. **Англійскіе** кожаные ремни.
5. **Пеньковые** ремни для самотасокъ.
6. **Швейцарскія** шелковыя одинарныя и двойныя сита.
7. **Проволочныя** сита, мѣдныя и желѣзныя.
8. **Тачки** для мѣшковъ, ковшей, заклепки для ковшей.
9. **Бакаутъ**, букъ бѣлый, масленки разныхъ размѣровъ.
10. **Блоки**, брезенты, домкраты и разн. инструменты.

ЦѢНЫ УМѢРЕННЫЯ.

Каталоги, прейсъ-куранты и справки по востребованію безплатно.

Условія продажи выгодныя.

АГЕНТЪ ОБЩЕСТВА ВЗАИМНАГО СТРАХОВАНІЯ посѣвовъ ОТЪ ГРАДОБИТІЯ.